

가입해주셔서 감사드립니다.

잠깐만!! 다음 사항을 확인하셨나요 ?

- 보험약관의 중요한 내용에 대해 충분한 설명을 들으셨나요?
- 보험가입시 보험기간, 가입보장종목, 가입금액, 운전자 연령제한이나 운전자 범위제한 특별약관, 기타 추가로 가입하신 특별약관의 내용 등
- 보험증권에는 계약사항이 틀림없이 기재되어 있는지 확인하셨나요?
- 청약서부본(계약자 보관용 청약서)에도 계약사항이 틀림없이 기재되어 있나요?
· 보험증권이나 청약서부본에 계약사항이 틀린 경우 불이익을 받지 않도록 보험회사에 반드시 알려 주시기 바랍니다.
- 약관에 기재되어 있는 계약전 알릴의무와 계약후 알릴의무, 사고발생시 의무, 그리고 보험회사가 보상하지 않는 경우 등에 대해서 확인하셨나요?

잠깐만!! 계약사항이 바뀔 경우 저희에게 꼭 알려주세요!!!

- 주소와 연락처가 변경된 경우
- 운전자의 연령 또는 범위가 변경된 경우
- 차량의 번호가 변경된 경우
- 새 차 구입 및 차량을 교체한 경우
- 내비게이션 등 고가의 부속을 새로 구입하여 장착한 경우 등

보험기간 중에도 보험계약사항이 달라지는 경우 반드시 저희에게 알려주세요. 알려주지지 않으면 보험금 지급이 어려울 수 있으며, 알려주신 내용에 따라 보험료가 달라질 수 있습니다.

하나손해보험 주소 : (03131) 서울특별시 종로구 창경궁로 117 하나손해보험 빌딩
(54949) 전북 전주시 완산구 온고을로 1(서신동)
(61932) 광주시 서구 죽봉대로 52(농성동)
전화 : 1566-3000, 1644-3000

하나손해보험 서울TM센터
하나손해보험 전주TM센터
하나손해보험 광주TM센터

개인용 자동차보험

CONTENTS

I. 약관을 쉽게 이용할 수 있는 가이드북

- 보험약관이란? 3
- 한 눈에 보는 약관의 구성 3
- QR코드를 통한 편리한 정보 이용 3
- 약관의 핵심 체크항목 쉽게 찾기(보통약관 기준) 4
- 약관을 쉽게 이용할 수 있는 꿀팁 5
- 기타 유의사항 5

II. 쉽게 이해하는 약관 요약서

- 의무보험 6
- 가입자 유의사항 : 보험계약 체결 시 6
- 가입자 유의사항 : 보험계약 변경 시 7
- 가입자 유의사항 : 보험계약 만료 시 7
- 가입자 유의사항 : 자동차사고 시 보상처리 절차 8
- 자동차보험의 구성 10
- 자주하는 질문 (Q&A) 18

보험약관을 쉽게 이용할 수 있는 가이드북

※ 同 Guide Book은 보험약관의 개념 및 구성 등을 간략하게 소개하고, 소비자 입장에서 약관 주요내용 등을 쉽게 찾고 이해할 수 있는 방법을 안내하는 것을 목적으로 함

1. 보험약관이란?

보험약관은 가입하신 보험계약의 내용 및 조건 등을 미리 정하여 놓은 계약조항으로 보험계약자와 보험회사의 권리 및 의무를 규정하고 있습니다. 특히, **청약철회, 계약취소, 보험금 지급 및 지급제한 사항** 등 약관의 **중요사항**에 대한 설명이 들어 있으니 반드시 확인하셔야 합니다.



2. 한 눈에 보는 약관의 구성

약관 이용 가이드북	약관을 쉽게 잘 이용할 수 있도록 약관의 구성, 쉽게 찾는 방법 등의 내용을 담고 있는 지침서
시각화된 약관 요약서	약관을 쉽게 이해할 수 있도록 계약 주요내용 및 유의사항 등을 시각적 방법을 이용하여 간단 요약한 약관
보험약관 (보통약관 및 특별약관)	<ul style="list-style-type: none"> · 보통약관 : 자동차보험의 공통 사항을 정한 기본약관 · 특별약관 : 보험약관에 정한 사항 외 선택 가입한 보장내용 등 필요한 사항을 정한 약관

3. QR코드를 통한 편리한 정보 이용

QR(Quick Response) 코드란?

스마트폰으로 해당 QR코드를 스캔하면 상세내용 등을 손쉽게 안내받을 수 있습니다.

약관해설 영상	보험금 지급절차
 <small>정보 약관해설 동영상</small>	 <small>보험금 지급절차</small>

4. 약관의 핵심 체크항목 쉽게 찾기(보통약관 기준)

보험약관 핵심사항 등과 관련된 해당 조문, 쪽수 및 영상자료 등을 안내드리오니 보험 회사로부터 약관을 수령한 후, 해당 내용을 반드시 확인·속지하시기 바랍니다.

① 보상하는 손해 ※ 본인이 가입한 특약을 확인하여 가입특약별 보상하는 손해도 반드시 확인할 필요	대인배상 I	제3조	p.38	 <p>1. 보상하는 손해</p>
	대인 II · 대물배상	제6조	p.39	
	자기신체사고	제12조	p.43	
	무보험자동차에 의한 손해	제17조	p.46	
	자기차량손해	제21조	p.49	
② 보상하지 않는 손해 ※ 본인이 가입한 특약을 확인하여 가입특약별 보상하지 않는 손해도 반드시 확인할 필요	대인배상 I	제5조	p.38	 <p>2. 보상하는 손해</p>
	대인 II · 대물배상	제8조	p.39	
	자기신체사고	제14조	p.43	
	무보험자동차에 의한 손해	제19조	p.47	
	자기차량손해	제23조	p.50	
③ 청약 철회	제41조(청약 철회)		p.64	 <p>3. 청약철회</p>
④ 계약 전 알릴 의무	제44조(계약 전 알릴 의무)		p.66	 <p>4. 계약전알림의무</p>
⑤ 계약 후 알릴 의무	제45조(계약 후 알릴 의무)		p.67	 <p>5. 계약후알림의무</p>
⑥ 사고발생 시 의무	제46조(사고발생 시 의무)		p.67	 <p>6. 사고발생시</p>

⑦ 보험계약의 취소	제50조(보험계약의 취소)	p.70	 7. 계약취소
⑧ 보험계약자의 보험 계약 해지·해제	제52조(보험계약자의 보험계약 해지·해제)	p.70	 8. 계약자계약해지
⑨ 보험회사의 보험 계약 해지	제53조(보험회사의 보험계약 해지)	p.72	 9. 보험사계약해지

5. 약관을 쉽게 이용할 수 있는 꿀팁

아래 5가지 꿀팁을 활용하시면 약관을 보다 **쉽고 편리하게** 이용할 수 있습니다.

① 시각화된 '약관요약서'를 활용하시면 계약 일반사항, 가입시 유의사항, 민원사례 등 약관을 보다 쉽게 이해하실 수 있습니다	→ 약관요약서 p. 7
② 약관 내용 중 어려운 보험용어는 용어의 정의, 약관본문내 용어설명 및 예시 등을 참고하시면 약관 이해에 도움이 됩니다.	→ 제5조(용어정의) p.32
③ 스마트폰으로 QR코드를 인식하면 약관해설 동영상, 보험금 지급절차, 전국 지점 등을 쉽게 안내 받을 수 있습니다	→ QR코드 p. 3
④ '관련법규' 항목을 활용하시면 약관에서 인용한 법률 조항 및 규정을 자세히 알 수 있습니다.	→ 관련법규 p. 221
⑤ 약관조항 등이 음영·컬러화 되거나 진하게 된 경우 보험금 지급 등 약관 주요 내용이므로 주의 깊게 읽기 바랍니다.	

6. 기타 문의사항

- ※ 기타 문의사항은 당사 홈페이지(www.hanainsure.co.kr), 고객센터(1566-3000)로 문의 가능
- ※ 보험상품 거래단계별 필요한 금융꿀팁 또는 핵심정보 등은 금융감독원 금융소비자정보 포탈(FINE, fine.fss.or.kr)에서 확인 가능

쉽게 이해하는 약관 요약서

이 요약서는 그림, 도표, 삽화 등 시각화된 자료를 바탕으로 자동차보험 상품 및 약관의 핵심내용을 알기 쉽게 작성한 것입니다. 보다 자세한 사항은 **상품설명서 및 약관**을 반드시 확인하시기 바랍니다.

※ 이 요약서의 내용을 이해하지 못하고 보험에 가입할 경우 불이익을 받을 수 있으므로, 동 내용을 반드시 이해하고 계약체결 여부를 결정하시기 바랍니다.

1. 의무보험

의무보험이란?

자동차 소유자라면 반드시 '의무보험'에 가입하셔야 합니다.
 대인배상 I : 최대1억5천만원, 대물배상 : 2천만원

의무보험 미가입에 따른 불이익

의무보험 미가입 상태에서 운행 시 1년 이하의 징역 또는 1천만원 이하의 벌금이 부과됩니다.

의무보험 미가입기간에 따른 과태료는 다음과 같습니다.

의무보험 미가입기간	자가용자동차	
	대인 I	대물
10일 이내	10,000원	5,000원
매 1일 초과	4,000원	2,000원
최고한도	60만원	30만원

2. 가입자 유의사항 : 보험계약 체결 시

청약내용 확인

청약한 내용으로 보험계약이 체결되었는지 다음의 항목을 확인하시기 바랍니다.

- 피보험자의 성명, 주소, 연령, 연락처 등 인적정보에 관한 사항
- 차량번호, 차명, 배기량 등 차량에 관한 사항
- 자동차를 운전할 수 있는 범위에 관한 사항
- 보장종목별 가입금액에 관한 사항
- 보상하는 손해 및 보상하지 않는 손해에 관한 사항
- 특약에 관한 사항

**고지사항
확인**

보험가입시 청약내용은 사실대로 보험회사에 알려야 하며, 사실과 다르게 알리거나 알리지 않은 경우에는 보험계약이 해지되거나 보험사고가 발생시 보상받지 못할 수도 있습니다.

- 다른 보험회사에 가입된 동일 차량에 대한 보험계약 사항
- 피보험자동차 및 실소유자에 관한 사항
- 기타 서면으로 질문한 사항 또는 청약서 기재사항 등

3. 가입자 유의사항 : 보험계약 변경 시

**보험계약
변경이
필요한 사항**

- 주소 또는 연락처가 변경된 경우
- 운전자의 연령, 범위가 변경된 경우
- 새 차를 구매하였거나, 차량을 교체한 경우

**보험계약
변경 방법**

보험계약 변경이 필요한 경우 당사 홈페이지(www.hanainsure.co.kr) 또는 모바일 App을 통해 계약 내용을 변경하시기 바랍니다.
 ※ 변경된 사항을 알리지 않은 경우에는 보험사고 발생 시 보상받지 못할 수 있습니다.

4. 가입자 유의사항 : 보험계약 만료 시

자동차손해배상보장법 제6조 제1항에 의거, 자동차보험을 가입한 차량의 보험계약 만료 전 2회에 걸쳐 만료사실을 안내하고 있습니다.

구분	안내시기	안내방법	안내대상
1차 안내	만료일 75일~30일전	모바일/이메일/우편	계약자
2차 안내	만료일 30일~10일전	모바일/이메일/우편	계약자

※ 보험기간이 1개월 이내인 단기계약의 경우에는 안내가 생략될 수 있습니다.

5. 가입자 유의사항 : 자동차사고 시 보상처리 절차

사고발생 시 조치사항

1



차량 정지

- 사고가 나면 최단거리에서 정지후 사고를 확인하십시오.

2



부상자 구호조치

- 사고당사자의 부상 상태를 확인하십시오.
- 부상이 심할 경우 응급조치 후 병원으로 후송하십시오.

3



현장증거 확보

- 사고 구역을 도로에 표시하십시오. (차량용 스프레이 등)
- 사고현장을 여러 각도에서 촬영하고 목격자를 확보하십시오.
- 정황증거를 확보한 이후에는 안전한 장소로 차량을 이동하십시오.

4



사고 신고

- 사고통보가 늦은 것이 손해로 확대될 수 있으니 주의하십시오.

교통사고 처리 상식

1. 사고원인 제공자나 주의 의무가 많은 차가 가해자가 됩니다.
2. 충격을 가한 차가 항상 가해자가 되는 것은 아닙니다.
3. 물적피해 사고는 12대 중과실 사고에 해당 되어도 형사처벌을 받지 않습니다.

※12대 중과실 사고

① 신호지시 위반 ② 중앙선 침범 위반 ③ 제한속도 20Km 이상 초과 ④ 앞지르기/끼어들기 위반 ⑤ 철길 건널목 통과방법 위반 ⑥ 횡단보도 보행자 보호 의무 위반 ⑦ 무면허운전 ⑧ 음주운전 위반 ⑨ 보도침범/ 보도횡단 방법 위반 ⑩ 승객 추락방지의무 위반 ⑪ 어린이보호구역 안전의무 위반 ⑫ 화물고정 조치위반

4. 아파트 단지 내 등의 중앙선 침범 사고는 12대 중과실 사고에 해당 되지 않습니다.
공항, 학교 구내도로 등 사유 시설물은 교통법령에 의한 교통표시 위반이 적용되지 않습니다.

5. 다중 추돌사고의 가해자 분류 방법에 유의하여야 합니다.
연달아 계속 추돌하는 경우와 맨 뒤차가 한 번에 추돌하는 경우로 구분되며 앞차 운전자의 충격 회수를 물어 최종 판단합니다.
6. 주생활 지역이 아닌 곳에서 사고가 발생하면 사고처리는 현장에서 즉시 하시고, 자동차 수리는 가능한 집 근처에서 하십시오.
7. 잘못이 많은 상대방이 오히려 큰소리 칠 때는 경찰서에 신고하거나 보험처리로 대응하십시오.
8. 심야에 한적한 곳에서의 사고나 여성운전자 사고 시에는 주변상황이 안전한지 여부 판단 후 자동차에서 내리십시오.
상황에 따라 차문을 잠근 채 유리만 내려 대화를 하셔도 됩니다.
9. 서로 보험처리를 하고자 할 때에는 상대방의 인적사항 등을 반드시 알아 두어야 합니다.
운전자 면허증 직접 확인, 현장에서 보험접수 하도록 유도하십시오.
사고 현장에서 전문지식이 없는 상태로 옳고 그름을 임의로 판단해서는 당사자간에 갈등과 감정의 골만 깊어지는 경우가 많으니 전문가의 도움을 받거나 보험회사에 위임하는 것이 좋습니다.

보험처리 과정 안내

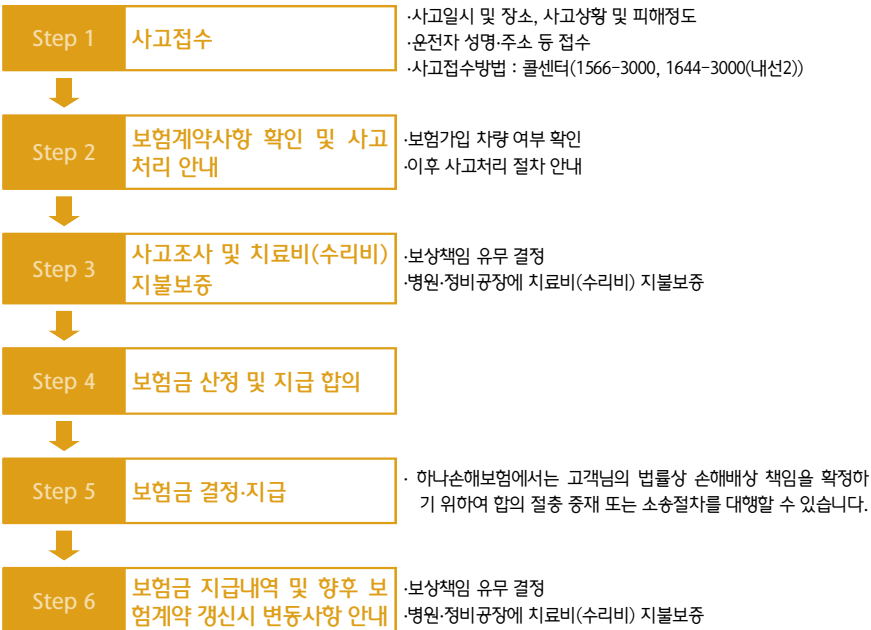

◆ 사고접수시 구비서류

1. 보험금 지급청구서(당사 소정양식)
2. 운전면허증 사본
3. 차량등록증 사본
4. 주민등록등본 또는 가족관계증명서 (가족한정특약 등 가입시 운전자와 기명피보험자가 다를 때)

자동차보험 이란?

자동차보험은 자동차를 소유·사용·관리하는 동안에 발생한 사고에 대하여 보상하는 보험으로, 구체적인 보상내용 및 자동차보험계약의 성립에서 소멸까지의 보험계약자와 보험회사간의 권리와 의무사항은 자동차보험 약관에 명시되어 있으며, 주요내용은 다음과 같습니다.

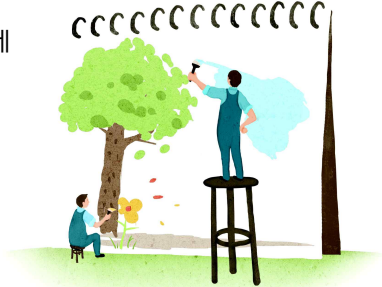

자동차보험 담보의 구성

보통약관

자동차를 소유·사용·관리하는 동안의 사고에 대해 구체적인 보상내용 및 보험계약의 성립에서 소멸까지의 보험계약자와 보험회사간의 권리와 의무사항을 정한 내용

특별약관

자동차보험 가입 시 선택해서 가입함으로써 보통약관에서 보장하는 내용에 추가로 보상 또는 비용, 서비스를 제공받을 수 있는 내용

보험가입금액 (보상한도액)

보험금을 지급하는 사고가 발생한 경우 보험회사가 지급하는 보험금의 한도액(보상한도액)

자동차보험은 보험계약의 성립, 보험계약자 등의 의무사항 등의 일반사항, 보장종목별 보상하는 내용, 그리고 보험금 지급으로 이루어진 보통약관*과 운전가능 범위를 제한하거나, 보장내용 및 서비스내용을 보충·변경·제한 또는 추가하는 특별약관*으로 구성되어 있습니다.

배 상 책 임	상 해	재 물
<ul style="list-style-type: none"> ■ 대인배상 I, 대인배상 II ■ 대물배상 (or 대물배상 가입금액 확장 특별약관) 	<ul style="list-style-type: none"> ■ 자기신체손해 ■ 자동차상해 특별약관 ■ 무보험 자동차에 의한 상해 	<ul style="list-style-type: none"> ■ 자기차량손해 (or 자기차량손해 포괄담보 특별약관)

보험계약자는 다음과 같은 방법에 의해 자동차보험에 가입

의무보험

대인배상 I
(보상한도 1억5천만원)

대물배상
(보상한도 2천만원)

다만, 사업용(영업용) 자동차의 경우에는 대인배상II(보험가입금액* 1억원)도 반드시 가입하여야 합니다.

· 미가입시 각 보장종목(담보)별로 자배법시행령에서 정한 기준에 따라 미가입 과태료가 부과되며, 가입 후 임의로 해지가 불가능합니다.

임의보험

대인배상 II

자기신체사고
(or 자동차상해
특별약관)

자기차량손해
(or 자기차량손해
포괄담보특별약관)

무보험 자동차에
의한 손해

의무보험에 가입하는 보험계약자는 의무보험에 해당하지 않는 보장종목을 선택하여 가입할 수 있습니다.

보험상품 및
가입대상

자동차보유자*가 피보험자동차*로 가입할 수 있는 보험은 자동차의 종류에 따라 다음과 같습니다.

자동차보유자

자동차의 소유자나 자동차를 사용할 권리가 있는 자로서 자기를 위하여 자동차를 운행하는 자를 말합니다(자동차손해배상보장법, 제2조 제3호)

피보험자동차

자동차보험의 목적으로 보험에 가입하는 자동차를 말합니다.

보험상품	가입 대상	의무가입
하나개인용 자동차보험	법정승차정원 10인승 이하의 개인소유 자가용승용차	대인배상 I, 대물배상(2천만원이상)
하나업무용 개인소유자동차보험	개인소유 자가용 3종승합, 경승합, 4종화물, 경화물자동차	대인배상 I, 대물배상(2천만원이상)
하나업무용 자동차보험	개인용 자동차를 제외한 모든 비사업용자동차	대인배상 I, 대물배상(2천만원이상)
하나영업용 자동차보험	사업용 자동차	대인배상 I, 대물배상(2천만원이상) 대인배상 II(1억원이상)
하나이륜자동차보험	이륜자동차 및 원동기장치자전거	대인배상 I, 대물배상(2천만원이상)

운전자가 타인 소유의 자동차를 운전할 경우 가입할 수 있는 보험은 다음과 같습니다.

보험상품	가입 대상	가입가능가중
원데이	만20세 이상	자가용 승용/화물/승합/ 장기렌터카
원데이 렌터카	렌터카 이용자	대여승용/대여승합
원데이 취급사업	취급업자	자가용 승용/화물/승합

보장종목(담보종)별 보상내용에는 어떤것이 있을까요?

자동차 사고로 인한 타인의 피해를 보상하는 담보(배상책임담보)

대인배상 I

보상하는 내용

피보험자동차를 운행하던 중에 다른 사람을 다치게 하거나 사망하게 하여 손해배상 책임을 짐으로써 입은 손해를 보상합니다.

구 분	지 급 한 도
사 망	최대1억5천만원 ~ 최저2천만원
부 상	1급(3천만원) ~ 14급(50만원)
후유장애	1급(1억5천만원) ~ 14급(1천만원)

※ 상기는 피해자 1인당 보상한도입니다.

대인배상 II

보상하는 내용

대인배상 I에서 지급되는 금액을 초과하는 손해를 보험가입금액 한도 내에서 보상합니다.

- 피해자 1인당 무한, 3억원, 2억원, 1억원, 5천만원 중 한 가지를 선택할 수 있습니다.

피해자의 직업과 연령에 따라 수십억원까지도 배상해야 하는 경우도 있을 수 있으므로 무한 배상으로 가입하실 것을 추천합니다.

대물배상

(or 대물배상 가입
금액 확장특별약관)

보상하는 내용

대물배상

피보험자동차를 소유·사용·관리하는 동안에 다른 사람의 차량이나 재물을 파손하여 손해배상책임을 짐으로써 입은 손해를 보상합니다.

- 1사고당 2천만원

대물배상 가입금액 확장 특별약관

- 1사고당 3천만원, 5천만원, 7천만원, 1억원, 2억원, 3억원, 5억원, 10억원
대물배상과 대물배상 가입금액 확장 특별약관의 가입금액 중 한 가지를 선택할 수 있습니다.

자동차 사고로 인한 피보험자의 피해를 보상하는 담보

자기신체사고 (or 자동차상해 특별약관)

상해

피보험자의 신체에 이상이 있는 점을 뒷받침할 수 있는 의학적 소견이 있는 경우에 한함

후유장애등급

자동차손해배상 보장법 시행령 별표2에서 정한 후유장애의 구분과 보험금 등을 정한 등급

보상하는 내용

자기신체사고

피보험자동차를 소유·사용·관리하는 동안에 피보험자동차의 사고로 피보험자 본인, 배우자, 부모, 자녀 등이 상해*를 입은 때 그로 인한 손해를 보상합니다.

- 사망 : 보험증권에 기재된 한도
 - 후유장애 : 후유장애등급**별 한도
 - 부상 : 부상급별 한도내 지급
- ※ 상기는 피해자 1인당 보상한도입니다.

자동차상해 특별약관

자기신체사고의 보장 확대

- 사망 : 한도내 장례비, 위자료, 상실수익액 지급
 - 후유장애 : 한도내 위자료, 상실수익액 지급
 - 부상 : 실제치료비, 위자료, 휴업 손해, 기타
- ※ 상기는 피해자 1인당 보상한도입니다.

자기신체사고와 자동차상해 특별약관 중 한 가지를 선택할 수 있습니다.

무보험 자동차에 의한 상해

보상하는 내용

무보험자동차에 의해 피보험자가 상해를 입은 때 그로 인한 손해를 보상합니다.

대인배상 1·11, 대물배상, 자기신체사고(또는 자동차상해 특별약관)에 가입하는 경우 가입 가능합니다.

단, 영업용의 경우 '무보험자동차에 의한 상해담보 특별약관'으로 가입하셔야 합니다.

- 1인당 보험증권에 기재된 보험가입금액 한도내 지급

자기차량손해 (or 자기차량손해 포괄담보 특별약관)

보상하는 내용

보험증권에 기재된 차량가액 한도로 사고 발생시점을 기준으로 가액을 평가하여 보상에 드립니다.

- 1사고당 가입금액 또는 사고발생시점 차량가액
- * 자기부담금* 부담(전손시 자기부담금이 없습니다.)

자기부담금

보험금지급시, 일정금액에 대해서는 보험회사가 아닌 피보험자가 부담하는 금액

※ 보상한도 및 가입금액은 가입하신 상품에 따라 달라질 수 있습니다.

어떤 경우에 보상이 안될까요?

계약시 설정한 운전자 범위나 연령에 벗어나는 사람이 운전한 경우(대인배상 I의 한도만 보상), 고의로 인한 손해, 범죄를 목적으로 자동차를 사용한 경우 그리고 자살과 싸움으로 상해를 입은 때는 보상하지 않습니다.

공동면책사항

사고유형	대인배상 II	대물배상 (or 대물배상 가입금액 확장특별약관)	자기신체 사고 (or 자동차상해 특별약관)	무보험 자동차에 의한 상해	자기차량손해	
					자기차량 손해 포괄담보 특별약관	
고 의 전 쟁 지진분화 핵 위 험 영업행위 경기연습	면책	면책	면책	면책	면책	면책
음 주	1억원	5,000만원	보상	보상	면책	면책
뺑 소 니	1억원	5,000만원	보상	보상	보상	보상
무 면 허	1억원	5,000만원	보상	보상	면책	면책
태풍홍수	면책	면책	보상	면책	면책	보상

· 보장내용(담보종목)별로 면책에 관한 사항은 보통약관 및 특별약관 본문을 확인해 주시기 바랍니다.
뺑소니는 사고발생 시의 조치의무를 위반한 경우를 말합니다.

무면허 또는 음주, 마약·약물운전, 사고발생 시의 조치의무 위반시 보상받

을 수 있을까요?

무면허·음주·마약·약물·뺑소니 사고 보상처리

보험회사가 보험금을 지급하게 되는 경우, 아래 금액은 피보험자가 납부하셔야 합니다.

- 무면허 또는 음주, 마약·약물운전, 사고발생 시의 조치의무 위반시 사고부담금 - 1사고당 대인배상 I : 한도 내 지급보험금, 대인배상 II : 1억원, 대물배상(2천만원 이하) : 한도 내 지급보험금, 대물배상(2천만원 초과) : 5,000만원

구분	음주운전	뺑소니	무면허	마약·약물	
대인배상	I	보상(한도 내 지급보험금)			
	II	보상(사고부담금 1억원)			
대물배상 (or 대물배상 가입금액 확장 특별약관)	2천만원 이하	보상(한도 내 지급보험금)			
	2천만원 초과	보상(사고부담금 5,000만원)			
자기신체사고 (or 자동차상해 특별약관)	보상	보상	보상	보상	
무보험자동차에 의한 상해	보상	보상	보상	보상	
자기차량손해 (or 자기차량손해 포괄담보 특별약관)	면책	보상	면책	면책	

· 피보험자가 무면허 운전을 하였거나, 음주, 마약·약물운전을 하였을 때에 생긴 손해에 대해서 자기차량손해에 대해서는 보상하지 않습니다.

특별약관에는 어떤것들이 있을까요?

특별약관의 경우 보험종목에 따라 가입가능 여부와 약관의 내용이 달라질 수 있습니다. 자세한 사항은 약관 본문을 참조하시기 바랍니다.



보험기간중에 보장종목을 추가하거나 특약을 추가(또는 변경)한 때에는 추가되는 보장내용에 대한 보험회사의 책임은 보험료를 영수한 날의 24시부터 시작합니다.

꼭 아셔야 할 특별약관

운전자 연령제한 및 범위제한 특별약관 유의사항

자동차보험 가입시 설정한 연령 및 범위에 해당하지 않는 자가 운전도중 사고가 발생할 경우에는 자동차보험에서 보상을 받을 수 없습니다. 다만, 대인배상 1은 예외적으로 보상됩니다.

자동차보험에서 말하는 운전자 연령은 사고발생일 현재 주민등록상의 만 연령을 기준으로 합니다.

가족범위는 피보험자와 그의 부모(양부모, 계부모), 법률상 배우자(또는 사실혼관계 배우자), 배우자의 부모(양부모, 계부모), 자녀, 며느리, 사위(계자녀의 배우자 포함) 등을 포함합니다. 그러나 형제,지매 등은 포함되지 않습니다.

운전자 연령제한 특별약관

자동차보험에서 운전할 수 있는 자의 연령을 만 21세이상, 만 26세이상, 만 30세이상 등으로 정하는 것을 말합니다. 이 경우, 누구나 운전할 수 있는 보험에 비해 보험료를 저렴하게 가입할 수 있습니다.



· 단, 운전연령 한정특약에 가입 후 한정된 연령 미만의 사람이 자동차를 운전하다 사고가 발생할 경우 보상 받지 못하게 됩니다.

운전자 범위제한 특별약관

자동차보험에서 운전하는 사람을 가족 또는 부부 등으로 한정하는 것을 말합니다. 이 경우에도 운전자 연령제한 특별약관과 마찬가지로 누구나 운전하도록 하는 것 보다 보험료를 저렴하게 가입할 수 있습니다.



· 단, 운전자범위 한정특약에 가입 후 한정된 범위 이외의 사람이 자동차를 운전하다 사고가 발생할 경우 보상 받지 못하게 됩니다.

※ 보험상품에 따라 가입가능한 특약은 달라질 수 있습니다.

긴급출동 서비스 특별약관

피보험자동차를 소유·사용·관리하는 동안에 긴급출동서비스를 요청한 경우에 한해, 15가지의 긴급출동서비스를 제공합니다. (1566-3000, ARS 1번)

서비스종류	무 상 제 공	추가 비용 부담
긴 급 견 인	·10km 한도	·초과 : 실비
비 상 급 유	·휘발유 3ℓ / 경유 3ℓ 이내 ·LPG 가까운 충전소까지 견인	·휘발유3ℓ / 경유3ℓ 초과 유류비용
배 터 리 충 전		·배터리 교환 시 : 부품,교환공임 실비
예비타이어교체	·예비타이어 있는 경우 : 타이어교체	·없는 경우 : 긴급견인에 준하는 서비스제공
타이어펍크수리	·단순펍크로 인하여 차량을 운행할 수 없는 경우 타이어펍크를 수리	·펍크 1개 부위를 초과하는 경우 : 실비
잠 금 장 치 해 제		·외제차량/트럭/스마트키장치차량 / 사이드어어 백장착차량 등 잠금장치 해제가 불가능한 경우 : 서비스제외 ·key분실 시 : 제작비용실비
긴 급 구 난	·별도 구난 장비 없이 출동한 견인차로 구난가능한 경우로 한함.	·추가견인차량/중장비 구난 시 : 실비 ·구난시간이 1시간 초과하는 경우 : 실비 ·2.5톤을 초과하는 구난형 특수자동차 및 세이프티 로더로 구난한 경우 : 별도사용료부담
오 일 보 총	·브레이크오일 : 1ℓ ·엔진오일 : 2ℓ ·파워오일 : 1ℓ	·오일량이 초과된 경우 : 실비 ·오일전체적교환 : 서비스 대상 제외
라 지 에 타 캡 교 환	·라지에타캡만의 교환	·라지에타 전체를 교환하는 경우
전 구 교 환	·브레이크/전조등 교환(일반등) ·출고 당시 기본규격 일반전구1개	·할로겐등과 같은 특수등 : 실비 ·특수전구(HID램프, 제논라이프전구) : 교환불가
윈도 우 브 러 쉬 모 터 교 환		·윈도우브러쉬/윈도우브러쉬 모터 교환 시 : 부품실비 부담
긴 급 시 등		·엔진시등을 위해 부품 교환 시 : 부품실비

· 긴급출동 서비스II 특약은 견인거리 50km, 비상급유 5ℓ 확대 제공되며, 기타 무상으로 제공되는 서비스 및 가입 가능한 차종은 약관 본문을 참조하시기 바랍니다.

긴급출동서비스 특별약관 유의사항

- 도시, 산간지방이나 기타 회사에서 서비스 제공이 불가능하다고 판단되는 경우에는 서비스가 제공되지 않을 수 있습니다.
- 보험기간 중 서비스제공 한도를 다 이용한 경우에 특약은 자동 종료됩니다. 또한, 추가 가입은 불가능 합니다.
- 특약에서 제공해드리는 서비스 외 요청시에는 추가비용이 발생할 수 있습니다. (세부내용 약관 참조)

알아두면 유용한 기타 특별약관

마일리지 특별약관

자동차의 실제주행거리(연간환산)에 따라 보험료의 일정액을 할인해 주는 특약

의무보험 일시담보 특별약관

양수인이 양도일 이후 15일 이내에 자동차보험에 가입하지 않고 사고를 야기한 경우, 대인 1 및 대물의 보상기준에 따라 손해배상을 하는 특약

다른 자동차 운전담보 특별약관

기명피보험자 또는 기명피보험자의 배우자가 다른자동차를 운전 중 대인, 대물, 자기신체사고를 일으켰을 때 피보험자가 운전한 다른자동차의 보험계약으로 보상될 수 있는 금액을 초과하는 경우에 한하여 그 초과액을 보상



기명피보험자의 부모, 배우자, 자녀가 소유한 자동차는 다른 자동차로 보지 않기 때문에 사고가 나더라도 다른자동차 운전담보 특약에서 보상받을 수 없습니다. 또한, 다른 자동차 운전담보 특약에서는 운전한 다른자동차에 생긴 손해는 보장하지 않습니다.

- 피보험자의 배우자는 기명피보험자 1인 한정운전 특약 등과 같은 피보험자동차의 운전범위제한 특약에 따라서 제외될 수 있음.
- 다른 자동차라 함은 자가용자동차(승용자동차(다인승 포함), 경·4종화물자동차 및 경·3종승합자동차간에는 동일한 차종으로 봅니다)로서 다음 각호에 해당하는 자동차를 말합니다.
 - 기명피보험자와 그 부모, 배우자 또는 자녀가 소유하거나 통상적으로 사용하는 자동차가 아닌 것
 - 기명피보험자가 자동차를 대체한 경우, 그 사실이 생긴 때로부터 회사가 보통약관 4편 '제3장 제49조(피보험자동차의 교체)'시의 승인을 한 때까지의 대체자동차

친환경부품사용 현금보상특별약관

피보험자가 차량 수리시 친환경부품*을 사용하는 경우, 신품가격의 20%에 해당 하는 금액을 현금으로 지급해 드리는 특약(단, 특약에서 정한 친환경부품이 확보되지 않은 경우 제외)

친환경부품 중고부품(폐차 등으로부터 재사용이 가능한 부품을 분리하여 다시 공급되는 부품), 재제조 부품(중고부품을 원료로 하여 신제품의 조립 및 품질시험 등의 공정을 거쳐 공급되는 부품)

대리운전 특별약관

피보험자가 대리운전업자에게 일시적으로 운전대행을 의뢰한 경우에 피보험자가 보험증권에 기재된 자동차에 탑승한 상태에서 대리운전자가 피보험자동차를 운전하던 중 발생한 사고에 대하여는 운전가능범위와 무관하게 이 특별약관에 따라 보상



대리운전이유시 사고가 발생한 경우 자동차 보유자에게도 손해배상책임이 발생할 수 있으며, 이 경우 대인배상 1(책임보험)은 자동차 보유자의 자동차보험에서 보상됩니다. 그러나 이로 인해 보험료 할증에도 영향을 미칠 수 있습니다.

블랙박스 특별약관

피보험자동차에 차량용 블랙박스를 장착하고 보험회사에 블랙박스 장착을 확인할 수 있는 사진전송을 한 경우 보험료할인을 해주는 특약(단, 개인소유 승용자동차 및 법인 승용자동차에 한하여 가입이 가능)

차량용 블랙박스 영상기록장치를 통해 영상정보 등을 기록하고 해당정보를 제공할 수 있는 장치로 차량에 고정 장착된 전용기기를 말합니다. 다만, 휴대전화 및 태블릿 PC 등에 애플리케이션(응용프로그램)을 탑재하여 사용되는 차량용 블랙박스는 해당되지 않습니다.

※ 보험상품에 따라 가입가능한 특약은 달라질 수 있습니다.

자주하는 질문 (Q&A)

Q 사고가 나면 어떻게 해야 하나요?

당황하지 마시고 언제 어디서든 하나손해보험 콜센터(1566-3000, 1644-3000)로 전화하시면 정성껏 도와 드립니다.

Q 내가 자동차사고로 피해 입을 경우를 대비하려면 어떤보험을 가입하면 좋을까요?

‘자기신체사고(또는 자동차상해 특별약관)’, ‘자기차량손해’에 가입하시면 내가 낸 자동차사고에서 나와 동승자(직계가족인 부모, 배우자 및 자녀인 경우의 동승자)의 신체피해, 내 차량의 피해를 보상받을 수 있습니다.

Q 차량가액(차량시세)보다 수리비가 더 많이 나온 경우에도 수리비가 보상되나요?

자기차량손해에서는 사고 직전의 상태로 만드는데 소요되는 수리비만 지급합니다. 또한, 보험사는 보험증권에 기재된 자기부담금을 수리비에서 공제합니다. 차량수리가 불가능하거나 수리비가 차량가액을 초과하는 경우 등(전부손해발생시)에는 사고발생 당시 차량가액에 해당하는 금액을 보상합니다.

그러나, 대물배상에서는 실제수리하는 경우 사고발생 당시 차량가액(차량시세)의 120% 한도 내에서 수리비(열처리도장료 포함)를 지급합니다. 다만, 내용연수초과 차량, 영업용 차량은 130%를 한도로 합니다.



전부손해보험금을 지급한 보험회사는 잔존물에 대한 권리를 취득하게 되며 자기차량손해 보험계약은 사고발생시 종료됩니다.

사고발생 당시의 차량가액은 보험개발원이 정한 사고발생 당시 기존의 차량기준가액을 말하며 보험가입 당시 차량가액은 매분기마다 감액됨에 유의하시기 바랍니다.

자동차 수리시 유의사항

- 자동차관리법상 정비업체는 차량을 수리하기 전 정비의뢰자에게 정비견적서를 발급할 의무가 있습니다.
- 정비업체로부터 정비견적서를 발급받은 경우 견적서 내용을 꼼꼼히 살펴보고 수리여부를 결정하셔야 차량 수리로 인한 경제적 불이익을 최소화 할 수 있습니다.
- 정비업체로부터 발급받으신 정비견적서를 보험사에 제출하시기 바랍니다. 정비견적서 발급관련 사항을 보험사에 위임하시면 보험사는 정비견적서의 적정성을 분석하고 정비업체와 협의하여 합리적인 비용으로 최상의 정비서비스를 받으실 수 있도록 도와드립니다.

※ 차량을 수리할 정비업체를 결정하기 어려우신 경우 보험사에 문의하시면 우수정비업체를 안내받을 수 있습니다.

Q 자기부담금이란 무엇인가요?

자기차량 사고수리시 손해액 (수리비 등)의 일정비율(예: 20%)을 피보험자가 부담하는 것으로 수리비 등의 누수를 방지하여 전체 보험가입자의 보험료 인상 등 경제적 부담을 경감하기 위한 제도입니다.

예시) 과실비율 50%, 자차수리비 200만원, 대물수리비 400만원

보장종목	수리비	과실비율 적용 수리비	자기부담금 (예:정률20%)
자기차량손해	200만원	100만원	20만원(100만원*20%)
대물배상	400만원	200만원	해당없음

주) 자기부담금제는 자기차량손해에만 적용되며 대물배상에는 적용되지 않습니다.



자기부담금은 피보험자가 정비업체에 직접 납부하여야 하며 보험사는 자기부담금을 제외한 금액을 정비업체에 지급합니다. 단, 피보험자가 실제 확정된 자기 부담금을 초과하여 부담한 경우 차액분에 해당하는 금액을 환급해드립니다.

Q 차량에 장착된 카오디오만을 도난당했습니다. 이것도 보상가능한가요?

자기차량손해는 보험에 가입한 자동차 전부의 도난으로 인한 손해를 보상하며 차량에 장착된 일부 부분품 등의 도난에 대해서는 보상하지 않습니다.



자기차량손해 보장에서 보험계약시 보험회사에 알려주지 않은 자동차의 부속품 및 피보험자동차의 일부 부분품, 부속품, 부속기계장치만의 도난으로 인한 손해는 자기차량손해 사고시 보상하지 않습니다.

Q 태풍이나 폭우 등으로 인하여 침수된 차량에 대해서도 보상이 되나요?

자기차량손해 포괄담보 특별약관에 가입한 경우 태풍, 홍수, 해일 등으로 인한 침수사고시 보상받을 수 있습니다.

Q 대리운전자가 내 차를 운전 중 사고가 발생하면 보상이 되나요?

대리운전자가 운전자범위제한이나 운전자연령제한 특별약관을 위배하지 않는 경우에 한하여 보상받을 수 있습니다. 그러나 운전자 제한 특별약관을 위배하더라도 대인배상 I (책임보험), 대인배상 II, 대물배상(2천만원 한도)에서는 보상받을 수 있습니다.

Q 기명피보험자의 자녀가 학교 등하교시 무보험자동차에 의한 사고로 죽거나 다친 경우에 보상받을 수 있나요?

무보험자동차에 의한 상해담보에 가입한 경우 기명피보험자가 가입한 보험회사에서 보상받을 수 있으며, 기명피보험자와 기명피보험자의 배우자, 부모, 자녀의 경우는 피보험자동차에 탑승여부를 불문하고 해당 사고시 보상 받을 수 있습니다.

Q 자차를 수리하지 않고 현금으로 보상 받을 수 있나요?

자기차량손해의 경우 단독사고(가해자불명사고를 포함합니다) 또는 일방 과실사고의 경우에는 실제 수리를 원칙으로 합니다.

Q 대물배상의 대차료 지급기준은 어떻게 되나요?

대차를 하는 경우 대여자동차는 「여객자동차운수사업법」에 따라 등록된 대여사업자에게서 차량만을 빌릴 때를 기준으로 동급의 대여자동차 중 최저요금의 대여자동차를 빌리는데 소요되는 통상의 요금을 지급합니다. 그러나 피해차량이 사고시점용 기준으로 「여객자동차운수사업법」에 따른 운행연한 초과로 동급의 대여자동차를 구할 수 없는 경우에는 피해차량과 동일한 규모의 대여자동차 중 최저 통상요금의 대여자동차를 기준으로 합니다.

만약 대여자동차가 없는 경우에는 사업용 해당 차종 휴차료일람표 범위에서 실임차료를 지급합니다. 단, 5톤 이하 또는 밴형 화물자동차 및 대형 이륜자동차(260cc초과)의 경우 중형승용차급 중 최저 통상요금 한도로 대차 가능합니다.

피해차량이 대차를 하지 않는 경우 대차료 지급기준은 어떻게 되나요?

동급의 대여자동차가 있는 경우에는 동급의 최저요금 대여자동차 대여 시 소요되는 통상의 요금의 35% 상당액을 지급합니다. 「여객자동차운수사업법」에 따른 운행연한 초과로 동급의 대여자동차를 구할 수 없는 경우에는 피해차량과 동일한 규모의 대여자동차 중 최저요금의 대여자동차를 빌리는데 소요되는 통상의 요금의 35% 상당액을 지급합니다.

Q 대물배상의 지급기준의 ‘동급’과 동일한 ‘규모’ 대여자동차의 차이는 무엇인가요?

‘동급’의 대여자동차는 배기량, 연식이 유사한 차량을 의미하며, ‘규모’는 「자동차관리법시행규칙」 제2조 (별표1 자동차의 종별구분)의 규모별 세부기준(경형, 소형, 중형, 대형)에 따른 자동차의 규모를 말합니다.

Q 대물배상의 지급기준의 대차료 인정기간은 어떻게 되나요?

피해차량이 수리가 가능한 경우에는 수리를 위해 자동차정비업자에게 인도하여 수리가 완료될때까지의 기간이며, 한도는 25일(실제 정비작업기간이 160시간을 초과하는 경우에는 30일)까지입니다. 단, 부당한 수리지연이나 출고지연 등의 사유로 인해 통상의 수리기간(보험개발원이 과거 3년간 렌트기간과 작업시간 등과의 상관관계를 합리적으로 분석하여 산출한 수리기간)을 초과하는 기간은 인정되지 않습니다.

만약, 피해차량이 수리가 불가능한 경우에는 10일을 한도로 합니다

자동차보험료는 어떻게 책정되나요?

자동차 보험료는 과거계약 및 사고자료의 통계를 바탕으로 하여 산출된 기본 보험료에 개별가입피보험자의 특성을 반영하여 계산합니다.

< 예시 >

$$\text{납입할 보험료} = \text{기본 보험료} \times \text{특약 요율 등} \times \text{가입자 특성 요율} \times \text{특별 요율} \times \text{우량할인·불량할중 요율 등} \times \text{사고 건수 요율}$$

- 기본보험료 : 차량의 종류, 배기량, 용도, 보험가입금액, 성별, 연령 등에 따라 미리 정해놓은 기본적인 보험료
- 특약요율 등 : 운전자의 연령범위를 제한하는 특약, 가족으로 운전자를 한정하는 특약 등 가입시에 적용하는 요율 및 상대도
- 가입자특성요율 : 보험가입기간이나 법규위반경력에 따라 적용하는 요율
- 특별요율 : 자동차의 구조나 운행실태가 동종차종과 상이할 때의 특별위험에 대하여 적용하는 요율
- 우량할인·불량할중요율 등 : 사고발생 실적에 따라 적용하는 요율
- 사고건수요율 : 직전 3년간 사고유무 및 사고건수에 따라 적용하는 요율(무사고자인 경우 보험료 할인)

보험기간의 개시 이전에 보험료의 변경이 있을 때에는 변경전의 보험료와 변경후의 보험료와의 차액을 더 받거나 돌려 드립니다.

잠깐만!! 자동차 보험료를 절약하려면 ?

운전자 연령이나 범위를 한정하거나, 내 차에 장착되어 있는 ABS, 오토, 에어백, 블랙박스 등 부속이 있는 경우라면 추가적으로 보험료를 할인받을 수 있습니다.
연간 주행거리가 길지 않다면 마일리지 특약에 가입하시면 보험료를 절약하실 수 있습니다.
그러나 무엇보다 중요한 것은 교통법규 준수를 통한 안전운행입니다.

보험용어해설

가족	기명피보험자의 부모와 양부모, 배우자, 배우자의 부모 또는 양부모, 자녀, 며느리, 사위
면책	특정의 사안(예: 보험계약자 등의 고의, 전쟁, 지진, 태풍 등에 의한 사고로 인한 손해)에 대해 보험회사가 보험계약에 따른 보험금 지급 의무를 면하는 것
보통약관	자동차보험의 주요 담보에 대한 보장내용과 보험계약의 성립부터 소멸까지의 보험계약의 일반사항 등을 정한 내용
보험가입금액	보험금을 지급하는 사고가 발생한 경우 보험회사가 지급하는 보험금의 한도액(보상 한도액)
보험금	보험회사가 피보험자 또는 보험금청구권자에게 지급하는 약관상 보상액
보험료	보험계약 내용에 따라 계약자가 납입하는 금액
보험기간	보험계약에 따라 보장을 받는 기간
상해등급	자동차손해배상 보장법 시행령 별표1에서 정한 상해의 구분과 보험금 등을 정한 등급
12대 중과실 사고(교통사고처리특례법 제3조 제2항 단서에 해당하는 사고)	①신호·지시위반사고, ②중앙선침범사고, ③속도위반사고, ④추월방법 위반사고, ⑤건널목통과방법위반사고, ⑥횡단보고사고, ⑦무면허사고, ⑧주취/약물복용사고, ⑨인도침범사고, ⑩개문발차사고, ⑪어린이보호구역안전운전의무위반사고, ⑫화물고정의무위반사고
자기부담금	보험금 지급 시, 일정금액에 대해 피보험자가 부담하는 금액
정부보장사업	자동차손해배상보장법에 따라 정부에서 가해자 불명(뺑소니) 자동차 또는 무보험자 동차로 인해 사고를 당한 피해자를 보호하기 위해 운영하는 사회보장제도
후유장애 등급	자동차손해배상 보장법 시행령 별표2에서 정한 후유장애의 구분과 보험금 등을 정한 등급

하나개인용 자동차보험(TM)
하나개인용 자동차보험
하나개인용 자동차보험(다이렉트)

- 보통약관
- 특별약관

법정 정원 10인승 이하의 개인소유 자가용승용차. 다만, 인가된 자동차학원 또는 자동차학원 대표자가 소유하는 자동차로서 운전교습, 도로주행교육 및 시험에 사용되는 승용자동차는 제외됩니다.

개인용 자동차보험 보통약관	31
제1편 용어의 정의 및 자동차보험의 구성	31
제1조(용어의 정의)	31
제2조(자동차보험의 구성)	35
제2편 자동차보험에서 보상하는 내용	38
제1장 배상책임	38
제1절 대인배상 I	38
제3조(보상하는 손해)	38
제4조(피보험자)	38
제5조(보상하지 않는 손해)	38
제2절 대인배상 II와 대물배상	39
제6조(보상하는 손해)	39
제7조(피보험자)	39
제8조(보상하지 않는 손해)	39
제3절 배상책임에서 공통으로 적용할 사항	41
제9조(피보험자 개별적용)	41
제10조(지급보험금의 계산)	41
제11조(음주운전, 무면허운전 마약·약물운전 또는 사고발생 시의 조치의무 위반 관련 사고부담금)	42
제2장 배상책임 이외의 보장종목	43
제1절 자기신체사고	43
제12조(보상하는 손해)	43
제13조(피보험자)	43
제14조(보상하지 않는 손해)	43
제15조(보험금의 종류와 한도)	44
제16조(지급보험금의 계산)	44
제2절 무보험자동차에 의한 상해	46

제17조(보상하는 손해)	46
제18조(피보험자)	46
제19조(보상하지 않는 손해)	47
제20조(지급보험금의 계산)	48
제3절 자기차량손해(차대차 충돌 및 도난)	49
제21조(보상하는 손해)	49
제22조(피보험자)	50
제23조(보상하지 않는 손해)	50
제24조(지급보험금의 계산)	51
제3편 보험금 또는 손해배상의 청구	54
제1장 피보험자의 보험금 청구	54
제25조(보험금을 청구할 수 있는 경우)	54
제26조(청구 절차 및 유의 사항)	54
제27조(제출 서류)	55
제28조(가지급금의 지급)	56
제2장 손해배상청구권자의 직접청구	57
제29조(손해배상을 청구할 수 있는 경우)	57
제30조(청구 절차 및 유의 사항)	57
제31조(제출 서류)	58
제32조(가지급금의 지급)	59
제3장 보험금의 분담 등	59
제33조(보험금의 분담)	59
제34조(보험회사의 대위)	60
제35조(보험회사의 불성실행위로 인한 손해배상책임)	61
제36조(합의 등의 협조·대행)	61
제37조(공탁금의 대출)	62
제4편 일반사항	63
제1장 보험계약의 성립	63
제38조(보험계약의 성립)	63
제39조(약관 교부 및 설명의무 등)	63
제40조(설명서 교부 및 보험안내자료 등의 효력)	64
제41조(청약 철회)	65
제42조(보험기간)	66

목차

제43조(사고발생지역)	66
제2장 보험계약자 등의 의무	66
제44조(계약 전 알릴 의무)	67
제45조(계약 후 알릴 의무)	67
제46조(사고발생 시 의무)	67
제3장 보험계약의 변동 및 보험료의 환급	68
제47조(보험계약 내용의 변경)	68
제48조(피보험자자동차의 양도)	69
제49조(피보험자자동차의 교체)	70
제50조(보험계약의 취소)	70
제51조(보험계약의 효력 상실)	71
제52조(보험계약자의 보험계약 해지·해제)	71
제52조의2(위법계약의 해지)	72
제53조(보험회사의 보험계약 해지)	72
제54조(보험료의 환급 등)	74
제4장 그 밖의 사항	75
제55조(약관의 해석)	75
제56조(보험회사의 개인정보이용 및 보험계약 정보의 제공)	75
제57조(피보험자자동차 등에 대한 조사)	76
제58조(예금보험기금에 의한 보험금 등의 지급보장)	76
제59조(보험사기행위 금지)	76
제60조(분쟁의 조정)	76
제61조(관할법원)	76
제62조(준용규정)	76
개인용 별표와 붙임	77
<별표 1> 대인배상, 자동차상해 특별약관, 무보험자자동차에 의한 상해 지급 기준	77
<별표 2> 대물배상 지급 기준	88
<별표 3> 자기신체사고 지급 기준	92
<별표 4> 과실상계 등	94
<별표 5> 동승자 유형별 감액비율표	95
<부표> 보험금을 지급할 때의 적립이율	95
(붙임) 자동차손해배상보장법시행령 <별표 1>	96
(붙임) 자동차손해배상보장법시행령 <별표 2>	108

개인용 자동차보험 특별약관	114
제1편 보험료 납입방법	114
제1장 보험료 분할납입 특별약관	114
제2장 신용카드이용 보험료 납입 특별약관	115
제3장 보험료 자동이체납입 및 자동갱신 특별약관	116
제4장 보험료 자동납입 특별약관	118
제2편 운전자능력 제한 특별약관	120
제1장 운전자 연령제한 특별약관	120
제1절 운전자연령 만21세이상 한정운전 특별약관	120
제2절 운전자연령 만24세이상 한정운전 특별약관	121
제3절 운전자연령 만26세이상 한정운전 특별약관	122
제4절 운전자연령 만28세이상 한정운전 특별약관	123
제5절 운전자연령 만30세이상 한정운전 특별약관	124
제6절 운전자연령 만35세이상 한정운전 특별약관	125
제7절 운전자연령 만43세이상 한정운전 특별약관	126
제8절 운전자연령 만48세이상 한정운전 특별약관	127
제9절 운전자연령 만54세이하 한정운전 추가 특별약관	128
제10절 운전자연령 만60세이하 한정운전 추가 특별약관	130
제10절 운전자연령 만67세이하 한정운전 추가 특별약관	131
제2장 운전자 범위제한 특별약관	133
제1절 가족운전자 한정운전 특별약관	133
제2절 부부운전자 한정운전 특별약관	134
제2절-① 지명1인 운전추가 특별약관	135
제3절 기명피보험자 1인한정 운전특별약관	135
제4절 가족운전자와 형제·자매 한정운전 특별약관	136
제5절 기명1인플러스+지명1인 한정운전 특별약관	137
제6절 단기 운전자확대 특별약관	138
제7절 임직원 운전자 한정운전 특별약관	139
제3편 배상책임 관련 특별약관	141
제1장 의무보험 일시담보 특별약관	141

목차

제2장 대물배상 가입금액 확장 특별약관(대물배상 대체 특별약관)	142
제4편 자기신체사고 관련 특별약관	143
제1장 자동차상해 특별약관	143
제2장 주말교통 사고위로금 특별약관	145
제3장 상해플러스 특별약관	148
제4장 스쿨존 특별약관	151
제5편 차량손해 관련 특별약관	155
제1장 기계장치에 관한(자기차량손해)특별약관	155
제2장 자기차량손해 포괄담보 (자기차량손해 대체) 특별약관	155
제3장 자기차량손해 확장 담보 특별약관	159
제4장 렌트자동차 대여비용담보 특별약관	161
제5장 전기자동차 배터리 신가보상 특별약관	163
제6장 신차가액보상 특별약관	164
제7장 차량기준가액 확대 보상 특별약관	165
제8장 렌터카 차량손해 특별약관	167
제6편 사고처리비용 관련 특별약관	170
제1장 형사합의지원금 특별약관	170
제2장 방어비용지원 특별약관	175
제3장 벌금비용담보 특별약관	177
제7편 차량 서비스	180
제1장 긴급출동 서비스 특별약관	180
제2장 긴급출동 서비스 II 특별약관	184
제3장 긴급출동 서비스 III 특별약관	188
제4장 긴급출동 서비스(수소/전기차) 특별약관	192

제8편 교직원 관련 특별약관	197
제1장 자랑스런 선생님패키지 특별약관	197
제9편 기타 특별약관	201
제1장 다른 자동차 운전담보 특별약관	201
제1장-1 다른 자동차 운전담보 부모 및 자녀 확대 추가 특별약관	203
제2장 유상운송 위험담보 특별약관	205
제3장 대리운전 위험담보 특별약관	205
제4장 친환경부품사용 현금보상 특별약관	207
제5장 나눔 특별약관	208
제6장 지정대리청구에 관한 특별약관	210
제7장 마일리지 특별약관(선할인)	212
제8장 마일리지 특별약관(후할인)	216
제9장 블랙박스 특별약관	220
제10장 교통안전교육 실버우대 특별약관	223
제11장 보험대차 운전 중 사고보상 특별약관	224
제12장 자녀할인 특별약관	226
제13장 첨단안전장치 할인 특별약관	227
제14장 장애인 전용 보험 전환 특별약관	230
제15장 안전운전 할인 특별약관	232
제16장 커넥트카 할인 특별약관	234
제17장 커넥트카 안전운전할인 특별약관	236
제18장 세컨카 추가 특별약관	237
제19장 커넥트마일 특별약관(월정산형)	241
제20장 커넥트마일 보험료 분할납입 추가 특별약관(월정산형)	244
제21장 커넥트데이 특별약관	247

제22장 커넥트데이 분할납입 추가 특별약관	250
제23장 반려동물 사고 위로금 지원 특별약관	252
제24장 품질인증부품 사용 특별약관	254
관련법규	258

개인용 자동차보험 보통약관

제1편 용어의 정의 및 자동차보험의 구성

제1조(용어의 정의)

이 약관에서 사용하는 용어의 뜻은 다음과 같습니다.

1. 가지급금: 자동차사고로 인하여 소요되는 비용을 충당하기 위하여, 보험회사가 피보험자에 대한 보상책임이나 피해자에 대한 손해배상책임을 확정하기 전에 그 비용의 일부를 피보험자 또는 피해자에게 미리 지급하는 것을 말합니다.
2. 단기요율: 보험기간이 1년 미만인 보험계약에 적용되는 보험요율을 말합니다.
3. 마약 또는 약물 등: 「도로교통법」 제45조(관련법규*1)에서 정한 '마약, 대마, 향정신성의약품 그 밖에 행정안전부령이 정하는 것'을 말합니다.
4. 무면허운전(조종): 「도로교통법」 또는 「건설기계관리법」의 운전(조종)면허에 관한 규정에 위반되는 무면허 또는 무자격운전(조종)을 말하며, 운전(조종)면허의 효력이 정지된 사항이거나 운전(조종)이 금지된 상황에서 운전(조종)하는 것을 포함합니다.
5. 무보험자동차: 피보험자동차가 아니면서 피보험자를 죽게 하거나 다치게 한 자동차로서 다음 중 어느 하나에 해당하는 것을 말합니다. 이 경우 자동차라 함은 「자동차관리법」에 의한 자동차, 「건설기계관리법」에 의한 건설기계, 「군수품관리법」에 의한 차량, 「도로교통법」에 의한 원동기장치자전거 및 개인형이동장치, 「농업기계화촉진법」에 의한 농업기계를 말하며, 피보험자가 소유한 자동차를 제외합니다.
 - 가. 자동차보험 「대인배상Ⅱ」나 공제계약이 없는 자동차
 - 나. 자동차보험 「대인배상Ⅱ」나 공제계약에서 보상하지 않는 경우에 해당하는 자동차
 - 다. 이 약관에서 보상될 수 있는 금액보다 보상한도가 낮은 자동차보험의 「대인배상Ⅱ」나 공제계약이 적용되는 자동차. 다만, 피보험자를 죽게 하거나 다치게 한 자동차가 2대 이상이고 각각의 자동차에 적용되는 자동차보험의 「대인배상Ⅱ」 또는 공제계약에서 보상되는 금액의 합계액이 이 약관에서 보상될 수 있는 금액보다 낮은 경우에 한하는 그 각각의 자동차
 - 라. 피보험자를 죽게 하거나 다치게 한 자동차가 명확히 밝혀지지 않은 경우 그 자동차(「도로교통법」에 의한 개인형이동장치는 제외)

관련법규*1) → 227

【용어풀이】

- ① 대인배상 II 나 공제계약 없이 대인배상 I 만 가입한 자동차도 무보험자동차에 의한 상해 담보에서는 무보험자동차에 해당합니다.
- ② ‘**공제계약**’이라 함은 공제조합이 각각 조합원으로부터 받은 출자금을 자본으로 조합원의 자동차사고 시에 공제금을 지급하여 돕는 “공제사업”에 의한 계약을 말합니다.

6. 부분품, 부속품, 부속기계장치

가. 부분품: 엔진, 변속기(트랜스미션) 등 자동차가 공장에서 출고될 때 원형 그대로 부착되어 자동차의 조성부분이 되는 재료를 말합니다.

나. 부속품: 자동차에 **정착** 또는 **장비**되어 있는 물품을 말하며, 자동차 실내에서만 사용하는 것을 목적으로 해서 자동차에 고정되어 있는 내비게이션이나 **고속도로통행료단말기**를 포함합니다. 다만 다음의 물품을 제외합니다.

- (1) 연료, 보디커버, 세차용품
- (2) **법령**에 의해, 자동차에 **정착**하거나 **장비**하는 것이 **금지되어 있는 물건**
- (3) 통상 장식품으로 보는 물건
- (4) 부속기계장치

다. 부속기계장치: 의료방역차, 검사측정차, 전원차, 방송중계차 등 자동차등록증상 그 용도가 특정한 자동차에 정착되거나 장비되어 있는 정밀기계장치를 말합니다.

【용어풀이】

- ① **정착**: 볼트, 너트 등으로 고정되어 있어서 공구 등을 사용하지 않으면 쉽게 분리할 수 없는 상태
- ② **장비**: 자동차의 기능을 충분히 발휘하기 위해 갖추어 두고 있는 상태 또는 법령에 따라 자동차에 갖추어 두고 있는 상태
- ③ **고속도로통행료단말기**: 고속도로 통행료 등의 지급을 위해 고속도로 요금소와 통행료 등에 관한 정보를 주고받는 송수신장치(예: 하이패스 단말기)
- ④ ‘**법령**’은 자동차관리법 제3장 제29조입니다.
- ⑤ ‘**금지되어 있는 물건**’이라 함은 자동차운행에 있어 본인 및 다른 차량의 운행에 지장을 주는 것을 말합니다. (예: 기준밝기를 초과한 램프, 번호판 가림장치 등)

7. **운전**(조종): 「도로교통법」상 도로(도로교통법 제44조(술에 취한 상태에서의 운전금지)(**관련법규*2**)·제45조(과로한 때 등의 운전 금지)·제54조(사고발생 시의 조치) 제1항(**관련법규*3**)·제148조(벌칙) 및 제148조의2(벌칙)(**관련법규*4**)의 경우에는 도로 외의 곳을 포함)에서 자동차 또는 건설기계를 그 본래의 사용방법에 따라 사

관련법규*2), *3), *4) → 237

용하는 것을 말합니다.

8. **운행**: 사람 또는 물건의 운송 여부와 관계없이 자동차를 그 용법에 따라 사용하거나 관리하는 것을 말합니다(「자동차손해배상보장법」 제2조 제2호)

【용어풀이】

‘운전’과 ‘운행’의 차이 : ‘운전’이라 함은 차를 그 본래의 사용방법에 따라 사용하는 것을 말하며 ‘운행’이라 함은 자동차를 당해 장치의 용법에 따라 사용하는 것으로 당해 장치의 용법에 따라 사용한다는 것은 자동차의 용도에 따라 그 구조상 설비되어 있는 각종의 장치를 각각의 장치목적에 따라 사용하는 것을 말하므로, 자배법상의 ‘운행’은 도로교통법의 ‘운전’보다 넓은 개념입니다.

【예시】

피보험자가 서울에서 차량을 운전하여 부산에 도착 후 주차장에 주차를 했습니다. 여기에서 ‘운전’이란 서울에서 부산까지 차량을 본래의 사용방법에 따라 사용한 것을 말하고, ‘운행’이란 운전 종료 후 주차가 된 상황 및 이후 관리 상태까지 포함하는 것을 말합니다.

9. 음주운전(조종): 「도로교통법」에 정한 술에 취한 상태에서 운전(조종)하거나 음주측정에 불응하는 행위를 말합니다.
10. 의무보험: 「자동차손해배상보장법」 제5조에 따라 자동차보유자가 의무적으로 가입하는 보험을 말합니다.
11. 자동차보유자: 자동차의 소유자나 자동차를 사용할 권리가 있는 자로서 자기를 위하여 자동차를 운행하는 자를 말합니다(「자동차손해배상보장법」 제2조 제3호).
12. 자동차 취급업자: 자동차정비업, 대리운전업, 주차장업, 급유업, 세차업, 자동차판매업, 자동차타입업 등 자동차를 취급하는 일에 종사하는 자(이들의 피용자 및 이들이 법인인 경우에는 그 이사와 감사를 포함)를 말합니다.
13. 피보험자: 보험회사에 보상을 청구할 수 있는 자로서 다음 중 어느 하나에 해당하는 자를 말하며, 구체적인 피보험자의 범위는 각각의 보장종목에서 정하는 바에 따릅니다.
 - 가. 기명피보험자: 피보험자동차를 소유·사용·관리하는 자 중에서 보험계약자가 지정하여 보험증권의 기명피보험자란에 기재되어 있는 피보험자를 말합니다.
 - 나. 친족피보험자: 기명피보험자와 같이 살거나 살림을 같이 하는 **친족**으로서 피보험자동차를 사용하거나 관리하고 있는 자를 말합니다.

【용어풀이】

‘친족’이란 혈연관계에 있거나 혼인으로 맺어진 사람으로서 민법 제 777조에 규정한 8촌 이내의 혈족, 4촌 이내의 인척, 배우자를 말합니다.

- 다. 승낙피보험자: 기명피보험자의 승낙을 얻어 피보험자동차를 사용하거나 관리하고 있는 자를 말합니다.
 - 라. 사용피보험자: 기명피보험자의 사용자 또는 계약에 따라 기명피보험자의 사용자에 준하는 지위를 얻은 자. 다만, 기명피보험자가 피보험자동차를 사용자의 업무에 사용하고 있는 때에 한합니다.
 - 마. 운전피보험자: 다른 피보험자(기명피보험자, 친족피보험자, 승낙피보험자, 사용피보험자를 말함)를 위하여 피보험자동차를 운전 중인 자(운전보조자를 포함)를 말합니다.
14. 피보험자동차: 보험증권에 기재된 자동차를 말합니다.
15. 피보험자의 부모, 배우자, 자녀
- 가. 피보험자의 부모: 피보험자의 부모, 양부모를 말합니다.
 - 나. 피보험자의 배우자: 법률상의 배우자 또는 사실혼관계에 있는 배우자를 말합니다.
 - 다. 피보험자의 자녀: 법률상의 혼인관계에서 출생한 자녀, 사실혼관계에서 출생한 자녀, 양자 또는 양녀를 말합니다.
16. 휴대품, 인명보호장구 및 소지품
- 가. 휴대품: 통상적으로 몸에 지니고 있는 물품으로 현금, 유가증권, 만년필, 소모품, 손목시계, 귀금속, 장신구, 그 밖에 이와 유사한 물품을 말합니다.
 - 나. **인명보호장구** : 외부충격으로부터 탑승자의 신체를 보호하는 특수기능이 포함된 것으로 「도로교통법 시행규칙」 제32조에서 정하는 승차용 안전모 또는 전용의류를 말합니다.
 - 다. 소지품: 휴대품을 제외한 물품으로 **정착**되어 있지 않고 휴대할 수 있는 물품을 말합니다.

【용어풀이】

인명보호장구: 바이크 전용 슈트, 에어백 등 (라이더자켓·팬츠·부츠 등 이와 유사한 일반의류는 제외)

정착: 볼트, 너트 등으로 고정되어 있어서 공구 등을 사용하지 않으면 쉽게 분리할 수 없는 상태

예) 휴대전화기, 노트북, 캠코더, 카메라, 음성재생기(CD 플레이어, MP3 플레이어, 카세트테이프 플레이어 등), 녹음기, 전자수첩, 전자사전, 휴대용라디오, 핸드백,

서류가방, 골프채 등

17. 사고발생 시의 조치의무 위반: 「도로교통법」에서 정한 사고발생 시의 조치를 하지 않은 경우를 말합니다. 다만, 주·정차된 차만 손괴한 것이 분명한 경우에 피해자에게 인적사항을 제공하지 아니한 경우는 제외합니다.
18. 보험가액
 - 가. 보험계약을 체결하는 경우 보험계약 체결 당시 보험개발원이 정한 최근의 자동차보험 차량기준가액표(적용요령 포함)에 정한 가액을 말합니다.
 - 나. 보험계약 체결 후 사고가 발생한 경우 보험사고 발생 당시 보험개발원이 정한 최근의 자동차보험 차량기준가액표(적용요령 포함)에 정한 가액을 말합니다.
19. 마약,약물운전: 마약 또는 약물 등의 영향으로 인하여 정상적인 운전을 하지 못할 우려가 있는 상태에서 운전하는 행위를 말합니다.
20. 새 부품품: 「자동차관리법」 제58조 제5항에 따른 신부품(자동차제작사가 주문하여 생산한 부품이나 품질인증부품을 포함한 대체부품 중 사용되지 아니한 부품)을 말합니다.

제2조(자동차보험의 구성)

- ① 보험회사가 판매하는 하나개인용(TM), 하나개인용, 하나개인용(다이렉트) 자동차보험은 「대인배상 I」, 「대인배상 II」, 「대물배상」, 「자기신체사고(또는 자동차상해 특별약관)」, 「무보험자동차에 의한 상해」, 「자기차량손해」의 6가지 보장종목과 특별약관으로 구성되어 있습니다.
- ② 보험계약자는 다음과 같은 방법에 의해 자동차보험에 가입합니다.
 1. 의무보험: 「자동차손해배상보장법」 제5조^(관련법규*)에 의해 보험에 가입할 의무가 있는 자동차보유자는 「대인배상 I」과 「대물배상」(「자동차손해배상보장법」에서 정한 보상한도에 한함)을 반드시 가입하여야 합니다.
 2. 임의보험: 의무보험에 가입하는 보험계약자는 의무보험에 해당하지 않는 보장종목을 선택하여 가입할 수 있습니다.
- ③ 각 보장종목별 보상 내용은 다음과 같으며 상세한 내용은 제2편 자동차보험에서 보상하는 내용에 규정되어 있습니다.
 1. 배상책임: 자동차사고로 인하여 피보험자가 손해배상책임을 짐으로써 입은 손해를 보상

보장종목	보상하는 내용
------	---------

보장종목	보상하는 내용
가. 「대인배상Ⅰ」	자동차사고로 다른 사람을 죽게 하거나 다치게 한 경우에 「자동차손해배상보장법」에서 정한 한도에서 보상
나. 「대인배상Ⅱ」	자동차사고로 다른 사람을 죽게 하거나 다치게 한 경우, 그 손해가 「대인배상Ⅰ」에서 지급하는 금액을 초과하는 경우에 그 초과손해를 보상
다. 「대물배상」	자동차사고로 다른 사람의 재물을 없애거나 훼손한 경우에 보상

2. 배상책임 이외의 보장종목: 자동차사고로 인하여 피보험자가 입은 손해를 보상

보장종목	보상하는 내용
가. 「자기신체사고」, 「자동차상해 특별약관」	피보험자가 죽거나 다친 경우에 보상
나. 「무보험자동차에 의한 상해」	무보험자동차에 의해 피보험자가 죽거나 다친 경우에 보상
다. 「자기차량손해」	피보험자동차에 생긴 손해를 보상

④ 자동차보험료는 보험회사가 금융감독원에 신고한 후 사용하는 ‘자동차보험요율서’에서 정한 방법에 의하여 계산합니다.

<예시>

$$\begin{array}{ccccccc}
 \text{납입할} & = & \text{기본} & \times & \text{특약} & \times & \text{가입자특성요율} \\
 \text{보험료} & & \text{보험료} & & \text{요율} & & \text{(보험가입경력요율} \pm \\
 & & & & & & \text{교통법규위반경력요율)} \\
 & \times & \text{특별} & \times & \text{우량할인·} & \times & \\
 & & \text{요율} & & \text{불량할증요율} & & \text{사고건수요율}
 \end{array}$$

구 분	내 용
기본보험료	차량의 종류, 배기량, 용도, 보험가입금액, 성별, 연령 등에 따라 미리 정해놓은 기본적인 보험료
특약요율	운전자의 연령범위를 제한하는 특약, 가족으로 운전자를 한정하는 특약 등 가입시에 적용하는 요율
가입자특성요율	보험가입기간이나 법규위반경력에 따라 적용하는 요율
특별요율	자동차의 구조나 운행상태가 같은 종류의 차량과 다른 경우 적용하는 요율 (예 : 에어백, 도난방지장치, 위험물적재에 따른 특별요율)
우량할인, 불량할증요율	사고발생 내용(인적사고의 상해정도, 물적사고의 손해액 크기)에 따라 점수를 부과하여 적용하는 요율
사고건수요율	직전 3년간 사고유무 및 사고건수에 따라 적용하는 요율(예 : 직전 3년간 무사고의 경우 할인 혜택 적용)

제2편 자동차보험에서 보상하는 내용

제1장 배상책임

‘대인배상 I (책임보험)’ 및 ‘대물배상’은 자동차손해배상보장법에 의한 ‘의무보험’을 말하며, 자동차를 소유한 사람이면 누구나 가입하여야 합니다. 또한 ‘대인배상 II’는 ‘대인배상 I’에 가입하는 경우에 한하여 가입할 수 있습니다.

제1절 대인배상 I

제3조(보상하는 손해)

「대인배상 I」에서 보험회사는 피보험자가 피보험자동차의 운행으로 인하여 다른 사람을 죽거나 다치게 하여 「자동차손해배상보장법」 제3조 ^(관련법규*7)에 의한 손해 배상책임을 짐으로써 입은 손해를 보상합니다.

제4조(피보험자)

「대인배상 I」에서 피보험자라 함은 다음 중 어느 하나에 해당하는 자를 말하며, 다음에서 정하는 자 외에도 「자동차손해배상보장법」상 자동차보유자에 해당하는 자가 있는 경우에는 그 자를 「대인배상 I」의 피보험자로 봅니다.

1. 기명피보험자
2. 친족피보험자
3. 승낙피보험자
4. 사용피보험자
5. 운전피보험자

제5조(보상하지 않는 손해)

보험계약자 또는 피보험자의 고의로 인한 손해는 「대인배상 I」에서 보상하지 않습니다. 다만, 「자동차손해배상보장법」 제10조 ^(관련법규*8)의 규정에 따라 피해자가 보험회사에 직접청구를 한 경우, 보험회사는 자동차손해배상보장법령에서 정한 금액을 한도로 피해자에게 손해배상금을 지급한 다음 지급한 날부터 3년 이내에 고의로 사고를 일으킨 보험계약자나 피보험자에게 그 금액의 지급을 청구합니다.

관련법규*7), *8) → 238

제2절 대인배상 II와 대물배상

제6조(보상하는 손해)

- ① 「대인배상 II」에서 보험회사는 피보험자가 피보험자동차를 소유·사용·관리하는 동안에 생긴 피보험자동차의 사고로 인하여 다른 사람을 죽게 하거나 다치게 하여 법률상 손해배상책임을 짐으로써 입은 손해(「대인배상 I」에서 보상하는 손해를 초과하는 손해에 한함)를 보상합니다.
- ② 「대물배상」에서 보험회사는 피보험자가 피보험자동차를 소유·사용·관리하는 동안에 생긴 피보험자동차의 사고로 인하여 다른 사람의 재물을 없애거나 훼손하여 법률상 손해배상책임을 짐으로써 입은 손해를 보상합니다.

제7조(피보험자)

「대인배상 II」와 「대물배상」에서 피보험자라 함은 다음 중 어느 하나에 해당하는 자를 말합니다.

1. 기명피보험자
2. 친족피보험자
3. 승낙피보험자. 다만, 자동차 취급업자가 업무상 위탁받은 피보험자동차를 사용하거나 관리하는 경우에는 피보험자로 보지 않습니다.
4. 사용피보험자
5. 운전피보험자. 다만, 자동차 취급업자가 업무상 위탁받은 피보험자동차를 사용하거나 관리하는 경우에는 피보험자로 보지 않습니다.

제8조(보상하지 않는 손해)

- ① 다음 중 어느 하나에 해당하는 손해는 「대인배상 II」와 「대물배상」에서 보상하지 않습니다.
 1. 보험계약자 또는 기명피보험자의 고의로 인한 손해
 2. 기명피보험자 이외의 피보험자의 고의로 인한 손해
 3. 전쟁, 혁명, 내란, 사변, 폭동, 소요 또는 이와 유사한 사태로 인한 손해
 4. 지진, 분화, 태풍, 홍수, 해일 등 천재지변으로 인한 손해
 5. 핵연료물질의 직접 또는 간접적인 영향으로 인한 손해
 6. 영리를 목적으로 요금이나 대가를 받고 피보험자동차를 반복적으로 사용하거나 빌려 준 때에 생긴 손해. 다만, 다음 각목의 어느 하나에 해당하는 경우에는 보상합니다.
 - 가. 임대차계약(계약기간이 30일을 초과하는 경우에 한함)에 따라 임차인이 피보험자동차를 전속적으로 사용하는 경우 (다만, 임차인이 피보험자등

차를 영리를 목적으로 요금이나 대가를 받고 반복적으로 사용하는 경우에는 보상하지 않습니다.)

나. 피보험자와 동승자가 [여객자동차운수사업법]에 따른 토요일, 일요일 및 공휴일을 제외한 날의 출·퇴근 시간대(오전 7시부터 오전 9시까지 및 오후 6시부터 오후 8시까지를 말한다)에 실제의 출·퇴근용도로 자택과 직장 사이를 이동하면서 승용차 함께타기를 실시한 경우

7. 피보험자가 제3자와 손해배상에 관한 계약을 맺고 있을 때 그 계약으로 인하여 늘어난 손해
 8. 피보험자동차를 시험용, 경기용 또는 경기를 위해 연습용으로 사용하던 중 생긴 손해. 다만, 운전면허시험을 위한 도로주행시험용으로 사용하던 중 생긴 손해는 보상합니다.
- ② 다음 중 어느 하나에 해당하는 사람이 죽거나 다친 경우에는 「대인배상Ⅱ」에서 보상하지 않습니다.
1. 피보험자 또는 그 부모, 배우자 및 자녀
 2. 배상책임이 있는 피보험자의 피용자로서 「산업재해보상보험법」(관련법규*25)에 의한 재해보상을 받을 수 있는 사람. 다만, 그 사람이 입은 손해가 같은 법에 의한 보상범위를 넘어서는 경우 그 초과손해를 보상합니다.
 3. 피보험자동차가 피보험자의 사용자의 업무에 사용되는 경우 그 사용자의 업무에 종사 중인 다른 피용자로서, 「산업재해보상보험법」에 의한 재해보상을 받을 수 있는 사람. 다만, 그 사람이 입은 손해가 같은 법에 의한 보상범위를 넘는 경우 그 초과손해를 보상합니다.
- ③ 다음 중 어느 하나에 해당하는 손해는 「대물배상」에서 보상하지 않습니다.
1. 피보험자 또는 그 부모, 배우자나 자녀가 소유·사용·관리하는 재물에 생긴 손해
 2. 피보험자가 사용자의 업무에 종사하고 있을 때 피보험자의 사용자가 소유·사용·관리하는 재물에 생긴 손해
 3. 피보험자동차에 신고 있거나 운송중인 물품에 생긴 손해
 4. 다른 사람의 서화, 골동품, 조각물, 그 밖에 미술품과 탑승자와 통행인의 의류나 휴대품에 생긴 손해. 그러나 탑승자의 신체를 보호할 인명보호장구에 한하여 피해자 1인당 200만원의 한도에서 실제 손해를 보상합니다.
 5. 탑승자와 통행인의 분실 또는 도난으로 인한 소지품에 생긴 손해. 그러나 훼손된 소지품에 한하여 피해자 1인당 200만원의 한도에서 실제 손해를 보상합니다.
- ④ 제1항 제2호와 관련하여 보험회사가 제9조(피보험자 개별적용) 제1항에 따라 피해자에게 손해배상을 하는 경우, 보험회사는 손해배상액을 지급한 날부터 3년 이내에 고의로 사고를 일으킨 피보험자에게 그 금액의 지급을 청구합니다.

제3절 배상책임에서 공통으로 적용할 사항

제9조(피보험자 개별적용)

- ① 이 장의 규정은 각각의 피보험자마다 개별적으로 적용합니다. 다만 제8조(보상하지 않는 손해) 제1항 제1호, 제6호, 제8호를 제외합니다.
- ② 제1항에 따라 제10조(지급보험금의 계산)에 정하는 보험금의 한도가 증액되지 않습니다.

제10조(지급보험금의 계산)

- ① 「대인배상 I」, 「대인배상 II」, 「대물배상」에서 보험회사는 이 약관의 ‘**보험금지급기준에 의해 산출한 금액**’과 ‘**비용**’을 합한 금액에서 ‘공제액’을 공제한 후 보험금으로 지급하되 다음의 금액을 한도로 합니다.
 1. 「대인배상 I」 : 자동차손해배상보장법령에서 정한 기준에 따라 산출한 금액
 2. 「대인배상 II」, 「대물배상」 : 보험증권에 기재된 보험가입금액

지급 보험금	=	‘보험금지급기준에 의해 산출한 금액’ 또는 ‘법원의 확정판결 등에 따라 피보험자가 배상하여야 할 금액’	+	비용	-	공제액
-----------	---	---	---	----	---	-----

- ② 소송(민사조정, 중재를 포함)이 제기되었을 경우에는 대한민국 **법원의 확정판결 등에 따라** 피보험자가 손해배상청구권자에게 배상하여야 할 금액(지연배상금을 포함)을 제1항의 ‘**보험금지급기준에 의해 산출한 금액**’으로 봅니다.
- ③ 제1항의 ‘**비용**’은 다음 중 어느 하나에 해당하는 금액을 말합니다. 이 비용은 보험가입금액과 관계없이 보상하여 드립니다.
 1. 손해의 방지와 경감을 위하여 지출한 비용(긴급조치비용을 포함)
 2. 다른 사람으로부터 **손해배상을 받을 수 있는 권리의 보전과 행사를 위하여 지출한 필요 비용 또는 유익한 비용**
 3. 그 밖에 보험회사의 동의를 얻어 지출한 비용

【용어풀이】

계약자 및 피보험자는 약관 제46조(사고발생 시 의무)에 따르는 그 권리의 보전과 행사에 필요한 절차를 밟아야 하며, 이때 소요되는 비용을 말합니다.

<예시> 사고 증거(블랙박스 영상 등)의 확보, 소송의 제기 등에 소요되는 비용 등

- ④ 제1항의 ‘공제액’은 다음의 금액을 말합니다.

1. 「대인배상Ⅱ」: 「대인배상Ⅰ」에서 지급되는 금액 또는 피보험자등차가 「대인배상Ⅰ」에 가입되지 않은 경우에는 「대인배상Ⅰ」에서 지급될 수 있는 금액
2. 「대물배상」: 사고차량을 고칠 때에 엔진, 변속기(트랜스미션), 모터, 구동용 배터리 등 부분품을 교체한 경우 교체된 기존 부분품의 감가상각에 해당하는 금액

【용어풀이】

- ① ‘보험금지급기준에 의해 산출한 금액’은 보험가입금액(또는 자배법에서 정한 금액)을 한도로 보상하며 ‘비용’은 보험가입금액(또는 자배법에서 정한 금액)의 제한을 받지 않습니다.
- ② ‘법원의 확정판결 등’이라 함은 법원의 확정판결 또는 법원의 확정판결과 동일한 효력을 갖는 조정결정, 중재판정 등을 말합니다.

제11조(음주운전, 무면허운전 마약·약물운전 또는 사고발생 시의 조치의무 위반 관련 사고부담금)

- ① 피보험자 본인이 음주운전이나 무면허운전 또는 마약·약물운전을 하는 동안에 생긴 사고 또는 사고발생 시의 조치의무를 위반한 경우 또는 기명피보험자의 명시적·묵시적 승인하에서 피보험자등차의 운전자가 음주운전이나 무면허운전 또는 마약·약물운전을 하는 동안에 생긴 사고 또는 사고발생 시의 조치의무를 위반한 경우로 인하여 보험회사가 「대인배상Ⅰ」, 「대인배상Ⅱ」 또는 「대물배상」에서 보험금을 지급하는 경우, 피보험자는 다음에서 정하는 사고부담금을 보험회사에 납입하여야 합니다.
 1. 「대인배상Ⅰ」: 「대인배상Ⅰ」한도 내 지급보험금
 2. 「대인배상Ⅱ」: 1 사고당 1억원
 3. 「대물배상」
 - 가. 「자동차손해배상보장법」 제5조 제2항^(관련법규*5)의 규정에 따라 자동차보유자가 의무적으로 가입하여야 하는 「대물배상」 보험가입금액 이하 손해: 지급보험금
 - 나. 「자동차손해배상보장법」 제5조 제2항^(관련법규*5)의 규정에 따라 자동차보유자가 의무적으로 가입하여야 하는 「대물배상」 보험가입금액 초과 손해: 1사고당 5,000만원
- ② 피보험자는 지체 없이 음주운전, 무면허운전, 마약·약물운전 또는 사고발생 시의 조치의무 위반 사고부담금을 보험회사에 납입하여야 합니다. 다만, 피보험자가 경제적인 사유 등으로 이 사고부담금을 미납하였을 때 보험회사는 피해자에게 이 사고부담금을 포함하여 손해배상금을 우선 지급하고 피보험자에게 이 사고부담금의 지급을 청구할 수 있습니다.

관련법규*5) → 237

제2장 배상책임 이외의 보장종목

제1절 자기신체사고

【자기신체사고】

‘자기신체사고’는 이 보험계약에 ‘자동차상해 특별약관’이 체결되지 않은 경우에 한하여 가입할 수 있습니다.

제12조(보상하는 손해)

「자기신체사고」에서 보험회사는 피보험자가 피보험자동차를 소유·사용·관리하는 동안에 생긴 다음 중 어느 하나의 사고로 인하여 **상해**를 입은 때 그로 인한 손해를 보상하여 드립니다.

1. 피보험자동차의 운행으로 인한 사고
2. 피보험자동차의 운행중 발생한 다음의 사고. 다만, 피보험자가 피보험자동차에 탑승중일 때에 한합니다.
 - 가. 날아오거나 떨어지는 물체와 충돌
 - 나. 화재 또는 폭발
 - 다. 피보험자동차의 낙하

【용어풀이】

‘상해’라 함은 피보험자의 신체에 이상이 있는 점을 뒷받침할 수 있는 의학적 소견이 있는 경우에 한합니다.

제13조(피보험자)

「자기신체사고」에서 피보험자는 다음과 같습니다.

1. ‘제2편 자동차보험에서 보상하는 내용’ 배상책임의 대인배상 II에 해당하는 피보험자(제7조(피보험자))
2. 제1호의 피보험자의 부모, 배우자 및 자녀(제1조(용어정의) 제15호)

제14조(보상하지 않는 손해)

다음 중 어느 하나에 해당하는 손해는 「자기신체사고」에서 보상하지 않습니다.

1. 피보험자의 고의로 그 본인이 상해를 입은 때. 이 경우 그 피보험자에 대한 보험

금만 지급하지 않습니다.

2. 상해가 보험금을 받을 자의 고의로 생긴 때에는 그 사람이 받을 수 있는 금액
3. 피보험자동차 또는 피보험자동차 이외의 자동차를 시험용, 경기용 또는 경기를 위해 연습용으로 사용하던 중 생긴 손해. 다만, 운전면허시험을 위한 도로주행시험용으로 사용하던 중 생긴 손해는 보상합니다.
4. 전쟁, 혁명, 내란, 사변, 폭동, 소요 및 이와 유사한 사태로 인한 손해
5. 지진, 분화 등 천재지변으로 인한 손해
6. 핵연료물질의 직접 또는 간접적인 영향으로 인한 손해
7. 영리를 목적으로 요금이나 대가를 받고 피보험자동차를 반복적으로 사용하거나 빌려 준 때에 생긴 손해. 다만, 다음 각목의 어느 하나에 해당하는 경우에는 보상합니다.
 - 가. 임대차계약(계약기간이 30일을 초과하는 경우에 한함)에 따라 임차인이 피보험자동차를 전속적으로 사용하는 경우 (다만, 임차인이 피보험자동차를 영리를 목적으로 요금이나 대가를 받고 반복적으로 사용하는 경우에는 보상하지 않습니다.)
 - 나. 피보험자와 동승자가 [여객자동차운수사업법]에 따른 토요일, 일요일 및 공휴일을 제외한 날의 출·퇴근 시간대(오전 7시부터 오전 9시까지 및 오후 6시부터 오후 8시까지를 말한다)에 실제의 출·퇴근용으로 자택과 직장 사이를 이동하면서 승용차 함께타기를 실시한 경우

제15조(보험금의 종류와 한도)

보험회사가 「자기신체사고」에서 지급하는 보험금의 종류와 한도는 다음과 같습니다.

1. 사망: 피보험자가 상해를 입은 직접적인 결과로 사망하였을 때에는, 보험증권에 기재된 사망보험가입금액을 한도로 합니다.
2. 부상: 피보험자가 상해를 입은 직접적인 결과로 의사의 치료를 요하는 때에는, ‘<별표 3> 자기신체사고 지급기준’의 ‘1) 상해구분 및 급별 보험가입금액표’상의 보험가입금액을 한도로 합니다.
3. 후유장애: 피보험자가 상해를 입은 직접적인 결과로 치료를 받은 후에도 신체에 장애가 남은 때에는 ‘<별표 3> 자기신체사고 지급기준’의 ‘2) 후유장애구분 및 급별 보험가입금액표’에 따라, 보험증권에 기재된 후유장애 보험가입금액에 해당하는 각 장애등급별 보험금액을 한도로 합니다.

제16조(지급보험금의 계산)

「자기신체사고」의 지급보험금은 다음과 같이 계산합니다.

1. 「자기신체사고」에서 보험회사가 지급하는 사망, 부상, 후유장애의 지급보험금

은 다음과 같은 방법으로 각각 계산합니다. 다만, '비용'은 '공제액'이 발생하지 않는 경우에는 지급하지 않습니다.

$$\boxed{\text{지급보험금}} = \boxed{\text{실제손해액}} + \boxed{\text{비용}} - \boxed{\text{공제액}}$$

가. '실제손해액'은 <별표 1> 대인배상, 자동차상해 특별약관, 무보험자동차에 의한 상해 지급 기준'에 따라 산출한 금액 및 소송이 제기된 경우 확정판결금액으로써 **과실상계** 및 보상한도를 적용하기 전의 금액을 말합니다.

나. '비용'은 다음 중 어느 하나에 해당하는 금액을 말합니다. 이 비용은 보험가입금액과 관계없이 보상하여 드립니다.

- (1) 손해의 방지와 경감을 위하여 지출한 비용
- (2) 다른사람으로부터 손해배상을 받을 수 있는 권리의 보전과 행사를 위하여 지출한 비용

다. '공제액'은 다음의 금액을 말합니다.

- (1) 자동차보험(공제계약 포함) 「대인배상 I」(정부보장사업 포함) 및 「대인배상 II」에 의해 보상받을 수 있는 금액
- (2) 무보험자동차에 의한 상해에 의해 지급될 수 있는 금액. 단, 무보험자동차에 의한 상해 보험금의 청구를 포기한 경우에는 공제하지 않습니다.
- (3) 배상의무자 이외의 제3자로부터 보상받은 금액

라. 다만, '공제액'이 발생하지 않는 경우에는 사망의 경우 보험증권에 기재된 사망보험가입금액, 부상의 경우 실제 소요된 치료비(성형수술비 포함), 후유장애의 경우 보험증권에 기재된 후유장애 보험가입금액에 해당하는 각 장애등급별 보험금액을 각각 지급합니다.

- 2. 보험회사가 사망보험금을 지급할 경우에 이미 후유장애로 지급한 보험금이 있을 때에는 사망보험금에서 이를 공제한 금액을 지급합니다. 다만 보험계약자인 기명피보험자가 본인의 사망보험금 수익자를 지정하거나 변경하고 그 사실을 보험회사에 서면으로 통지한 경우에는 그 수익자에게 보험금을 지급합니다.

【용어풀이】

- ① 자기신체사고의 보험금 지급 방식은 2가지로 나뉩니다.
 - 1. '공제액'이 발생하는 경우('공제액'이 있는) 경우 : 보험금 지급기준 등에 따라 실제손해액으로 산정하여 한도 내 지급
 - 2. '공제액'이 발생하지 않는 경우('공제액'이 없는) 경우 : 사망/부상/후유장애에 대해 약관에서 정한 바에 따르는 금액을 한도 내 지급(실제손해액 아님)

<예시> ‘공제액’이 발생하지 않는(‘공제액’이 없는) 경우는 피보험자동차의 단독사고 등을 의미합니다.

따라서 실제 지출된 금액인 ‘비용’은 ‘공제액’이 발생하는 경우에만 지급됩니다. ‘공제액’이 발생하지 않는 경우에는 약관에서 정한 금액을 보험가입금액 한도 내에서 지급하기 때문에 손해의 방지와 경감을 위하여 지출한 비용이 발생하더라도 지급보험금에 포함되지 않는다는 점을 참고하시기 바랍니다.

- ② ‘정부보장사업’(자동차손해배상 보장사업) 이라 함은 뺑소니 또는 무보험사고의 피해자를 구제하기 위하여, 정부가 피해자의 청구에 응해서 자동차손해배상보장법상 책임보험과 동일한 한도액까지 보장하는 제도를 말합니다.
- ③ ‘과실상계’란 손해가 발생하였을 때, 피해자의 과실이 손해의 발생 또는 손해의 확대에 기여한 경우 손해의 공평분담을 위하여 손해배상액을 산정할 때 피해자의 과실을 참작하는 것을 말합니다.

제2절 무보험자동차에 의한 상해

【무보험자동차에 의한 상해】

‘무보험자동차에 의한 상해’는 ‘대인배상 I’, ‘대인배상 II’, ‘대물배상’, ‘자기신체사고(또는 자동차상해 특별약관)’에 모두 가입하는 경우에 한하여 가입할 수 있습니다.

제17조(보상하는 손해)

「무보험자동차에 의한 상해」에서 보험회사는 피보험자가 **무보험자동차**로 인하여 생긴 사고로 **상해**를 입은 때에 그로 인한 손해에 대하여 **배상의무자**가 있는 경우에 이 약관에서 정하는 바에 따라 보상하여 드립니다.

【용어풀이】

- ① **무보험자동차**: 제1조(용어정의) 제5호
- ② **‘상해’**라 함은 피보험자의 신체에 이상이 있는 점을 뒷받침할 수 있는 의학적 소견이 있는 경우에 한합니다.
- ③ **‘배상의무자’**라 함은 피보험자를 죽게 하거나 다치게 함으로써 피보험자에게 입힌 손해에 대하여 법률상 손해배상책임을 지는 사람을 말합니다.

제18조(피보험자)

「무보험자동차에 의한 상해」에서 피보험자는 보험회사에 보상을 청구할 수 있는 사람으로 그 범위는 다음과 같습니다.

- 1. 기명피보험자 및 기명피보험자의 배우자(피보험자동차에 탑승중이었던지 여부를 불문합니다)

2. 기명피보험자 또는 그 배우자의 부모 및 자녀(피보험자동차에 탑승중이었던지 여부를 불문합니다)
3. 피보험자동차에 탑승중인 경우로 기명피보험자의 승낙을 얻어 피보험자동차를 사용 또는 관리중인 자. 다만, 자동차정비업, 대리운전업, 주차장업, 급유업, 세차업, 자동차판매업, 자동차타락송업 등 자동차를 취급하는 것을 업으로 하는 자(이들의 피용자 및 이들이 법인인 경우에는 그 이사와 감사를 포함합니다)가 업무로서 위탁받은 피보험자동차를 사용 또는 관리하는 경우에는 피보험자로 보지 않습니다.
4. 위 제1호 내지 제3호에서 규정하는 피보험자를 위하여 피보험자동차를 운전중인 자. 다만, 자동차정비업, 대리운전업, 주차장업, 급유업, 세차업, 자동차판매업, 자동차타락송업 등 자동차를 취급하는 것을 업으로 하는 자(이들의 피용자 및 이들이 법인인 경우에는 그 이사와 감사를 포함합니다)가 업무로서 위탁받은 피보험자동차를 사용 또는 관리하는 경우에는 피보험자로 보지 않습니다.

제19조(보상하지 않는 손해)

다음 중 어느 하나에 해당하는 손해는 「무보험자동차에 의한 상해」에서 보상하지 않습니다.

1. 보험계약자의 고의로 인한 손해
2. 피보험자의 고의로 그 본인이 상해를 입은 때. 이 경우 당해 피보험자에 대한 보험금만 지급하지 않습니다.
3. 손해가 보험금을 받을 자의 고의로 생긴 때는 그 사람이 받을 수 있는 금액
4. 전쟁, 혁명, 내란, 사변, 폭동, 소요 및 이와 유사한 사태로 인한 손해
5. 지진, 분화, 태풍, 홍수, 해일 등 천재지변으로 인한 손해
6. 핵연료물질의 직접 또는 간접적인 영향으로 인한 손해
7. 영리를 목적으로 요금이나 대가를 받고 피보험자동차를 반복적으로 사용하거나 빌려 준 때에 생긴 손해. 다만, 다음 각목의 어느 하나에 해당하는 경우에는 보상합니다.
 - 가. 임대차계약(계약기간이 30일을 초과하는 경우에 한함)에 따라 임차인이 피보험자동차를 전속적으로 사용하는 경우 (다만, 임차인이 피보험자동차를 영리를 목적으로 요금이나 대가를 받고 반복적으로 사용하는 경우에는 보상하지 않습니다.)
 - 나. 피보험자와 동승자가 [여객자동차운수사업법]에 따른 토요일, 일요일 및 공휴일을 제외한 날의 출퇴근 시간대(오전 7시부터 오전 9시까지 및 오후 6시부터 오후 8시까지를 말한다)에 실제의 출퇴근용으로 자택과 직장 사이를 이동하면서 승용차 함께타기를 실시한 경우
8. 피보험자동차 또는 피보험자동차 이외의 자동차를 시험용, 경기용 또는 경기를

위해 연습용으로 사용하던 중 생긴 손해. 다만, 운전면허시험을 위한 도로주행시험용으로 사용하던 중 생긴 손해는 보상합니다.

9. 피보험자가 피보험자동차가 아닌 자동차를 영리를 목적으로 요금이나 대가를 받고 운전하던 중 생긴 사고로 인한 손해
10. 다음 중 어느 하나에 해당하는 사람이 **배상의무자**일 경우에는 보상하지 않습니다. 다만, 이들이 무보험자동차를 운전하지 않은 경우로, 이들 이외에 다른 **배상의무자**가 있는 경우에는 보상합니다.
 - 가. 상해를 입은 피보험자의 부모, 배우자, 자녀
 - 나. 피보험자가 사용자의 업무에 종사하고 있을 때 피보험자의 사용자 또는 피보험자의 사용자의 업무에 종사 중인 다른 피용자

【용어풀이】

‘**배상의무자**’라 함은 피보험자를 죽게 하거나 다치게 함으로써 피보험자에게 입힌 손해에 대하여 법률상 손해배상책임을 지는 사람을 말합니다.

제20조(지급보험금의 계산)

「무보험자동차에 의한 상해」의 지급보험금은 다음과 같이 계산합니다. 다만, 「도로교통법」에 의한 개인형이동장치로 인한 손해는 자동차손해배상보장법시행령 제3조에서 정하는 금액을 한도로 합니다.

1. 보험회사는 이 약관의 ‘보험금지급기준에 의해 산출한 금액’과 ‘비용’을 합한 액수에서 ‘공제액’을 공제한 후 보험금으로 지급합니다.

$$\boxed{\text{지급보험금}} = \boxed{\text{보험금지급기준에 의해 산출한 금액}} + \boxed{\text{비용}} - \boxed{\text{공제액}}$$

2. 위 ‘지급보험금’은 피보험자 1인당 보험증권에 기재된 보험가입금액을 한도로 합니다.
3. 위 ‘비용’은 다음의 금액을 말합니다. 이 비용은 보험가입금액과 관계없이 보상하여 드립니다.
 - 가. 손해의 방지와 경감을 위하여 지출한 비용
 - 나. 남으로부터 손해배상을 받을 수 있는 권리의 보전과 행사를 위하여 지출한 비용
4. 위 ‘공제액’은 다음의 금액을 말합니다.
 - 가. 대인배상 (**책임공제** 및 정부보장사업을 포함합니다)에 의하여 지급될 수 있는 금액

- 나. **배상의무자**가 가입한 대인배상 II 또는 **공제계약**에 의하여 지급될 수 있는 금액
- 다. 피보험자가 탑승중이었던 자동차가 가입한 대인배상 II 또는 공제계약에 의하여 지급될 수 있는 금액
- 라. 피보험자가 **배상의무자**로부터 이미 지급받은 손해배상액
- 마. **배상의무자**가 아닌 제3자가 부담할 금액으로 피보험자가 이미 지급받은 금액

【용어풀이】

- ① **‘책임공제’**의 용어정의 : 관련법규*5 용어풀이 참조
- ② **‘공제계약’**라 함은 공제조합이 각자 조합원으로부터 받은 출자금을 자본으로 조합원의 자동차 사고 시에 공제금을 지급하여 돕는 ‘공제사업’과 체결된 계약을 말합니다.
 <예시> 개인택시의 경우 ‘전국개인택시공제조합’과 체결된 공제계약
- ③ **‘배상의무자’**라 함은 피보험자를 죽게 하거나 다치게 함으로써 피보험자에게 입힌 손해에 대하여 법률상 손해배상책임을 지는 사람을 말합니다.

제3절 자기차량손해(차대차 충돌 및 도난)

제21조(보상하는 손해)

- ① 「자기차량손해」에서 보험회사는 피보험자가 피보험자동차를 소유·사용·관리하는 동안에 발생한 사고로 인하여 피보험자동차에 직접적으로 생긴 손해를 보험증권에 기재된 보험가입금액을 한도로 보상하되 다음 각 호의 기준에 따릅니다.
 - 1. 보험가입금액이 보험가액보다 많은 경우에는 보험가액을 한도로 보상합니다.
 - 2. 피보험자동차에 통상 붙어있거나 장치되어 있는 부속품과 부속기계장치는 피보험자동차의 일부로 봅니다. 그러나 통상 붙어 있거나 장치되어 있는 것이 아닌 것은 보험증권에 기재한 것에 한합니다.
 - 3. 피보험자동차의 단독사고(가해자불명사고를 포함합니다) 또는 일방 과실사고의 경우에는 실제수리를 원칙으로 합니다.
 - 4. **경미한 손상**의 경우 보험개발원이 정한 경미손상 수리기준에 따라 복원수리하거나 품질인증부품으로 교환수리하는데 소요되는 비용을 한도로 보상합니다.
- ② 위 1항의 보상하는 사고는 다음과 같습니다.
 - 1. **타차**와의 충돌, 접촉으로 인한 손해. 단, 타차의 차량등록번호와 운전자(또는 소유자)가 확인된 경우에 한합니다.
 - 2. 피보험자동차 전부의 도난으로 인한 손해.

【용어풀이】

- ① **‘경미한 손상’**이라 함은 외장부품 중 자동차의 기능과 안전성을 고려할 때 부품교체 없이 복원이 가능한 손상을 말합니다.
<예시> 외장부품의 코팅, 색상 등이 손상되었으나 도색 또는 판금만으로 복원이 가능한 경우 등
- ② **‘품질인증부품’**이라 함은 「자동차관리법」 제30조의5에 따라 인증된 부품을 말합니다.
- ③ **‘타차’**란 자동차관리법에 의한 자동차, 건설기계관리법에 의한 건설기계, 군수품관리법에 의한 차량, 도로교통법에 의한 원동기장치자전거 및 농업기계화촉진법에 의한 농업기계를 말하며 피보험자가 소유, 사용, 관리 중인 자동차는 제외합니다.

제22조(피보험자)

「자기차량손해」에서 피보험자는 보험회사에 보상을 청구할 수 있는 사람으로 보험증권에 기재된 기명피보험자입니다.

제23조(보상하지 않는 손해)

다음의 어느 하나에 해당하는 손해는 「자기차량손해」에서 보상하지 않습니다.

1. 보험계약자 또는 피보험자의 고의로 인한 손해
2. 전쟁, 혁명, 내란, 사변, 폭동, 소요 및 이와 유사한 사태로 인한 손해
3. 지진, 분화 등 천재지변으로 인한 손해
4. 핵연료물질의 직접 또는 간접적인 영향으로 인한 손해
5. 영리를 목적으로 요금이나 대가를 받고 피보험자동차를 반복적으로 사용하거나 빌려 준 때에 생긴 손해. 다만, 다음 각목의 어느 하나에 해당하는 경우에는 보상합니다.
 - 가. 임대차계약(계약기간이 30일을 초과하는 경우에 한함)에 따라 임차인이 피보험자동차를 전속적으로 사용하는 경우 (다만, 임차인이 피보험자동차를 영리를 목적으로 요금이나 대가를 받고 반복적으로 사용하는 경우에는 보상하지 않습니다.)
 - 나. 피보험자와 동승자가 [여객자동차운수사업법]에 따른 토요일, 일요일 및 공휴일을 제외한 날의 출·퇴근 시간대(오전 7시부터 오전 9시까지 및 오후 6시부터 오후 8시까지를 말한다)에 실제의 출·퇴근용으로 자택과 직장 사이를 이동하면서 승용차 함께타기를 실시한 경우
6. 사기 또는 횡령으로 인한 손해
7. 국가나 공공단체의 공권력 행사에 의한 압류, 징발, 몰수, 파괴 등으로 인한 손해. 그러나 소방이나 피난에 필요한 조치로 손해가 발생한 경우에는 그 손해를 보상합니다.

8. 피보험자동차에 생긴 흠, 마멸, 부식, 녹, 그 밖에 자연소모로 인한 손해
9. 피보험자동차의 일부 부분품, 부속품, 부속기계장치만의 도난으로 인한 손해
10. 동파로 인한 손해 또는 우연한 외래의 사고에 직접 관련이 없는 전기적, 기계적 손해
11. 피보험자동차를 시험용, 경기용 또는 경기를 위해 연습용으로 사용하던 중 생긴 손해. 다만, 운전면허시험을 위한 도로주행시험용으로 사용하던 중 생긴 손해는 보상합니다.
12. 피보험자동차를 운송 또는 싣고 내릴 때에 생긴 손해
13. 피보험자동차가 주정차중일 때 피보험자동차의 타이어나 튜브에만 생긴 손해. 다만, 다른 자동차가 충돌하거나 접촉하여 입은 손해는 보상합니다(타이어나 튜브의 물리적 변형이 없는 단순 오손의 경우는 제외).
14. 다음 각목의 어느 하나에 해당하는 자가 무면허운전, 음주운전 또는 마약·약물운전을 하였을 때 생긴 손해
 - 가. 보험계약자, 기명피보험자
 - 나. 30일을 초과하는 기간을 정한 임대차계약에 의해 피보험자동차를 빌린 **임차인**
 - 다. 기명피보험자와 같이 살거나 생계를 같이 하는 친족
15. 타물체와의 충돌, 접촉, 추락, 전복 또는 차량의 침수로 인한 손해
16. 화재, 폭발, 낙뢰, 날아온 물체, 떨어지는 물체에 의한 손해 또는 풍력에 의해 차체에 생긴 손해

【용어풀이】

- ① **임차인이 법인인 경우**에는 그 이사, 감사 또는 피고용자(피고용자가 피보험자동차를 법인의 업무에 사용하고 있는 때에 한함)를 포함합니다.

제24조(지급보험금의 계산)

「자기차량손해」의 지급보험금은 다음과 같이 계산합니다.

1. 보험회사는 이 약관의 ‘피보험자동차에 생긴 손해액’과 ‘비용’을 합한 액수에서 보험증권에 기재된 ‘자기부담금’을 공제한 후 보험금으로 지급합니다.

지급 보험금	=	피보험자동차에 생긴 손해액	+	비용	-	보험증권에 기재된 자기부담금
-------------------	---	---------------------------	---	-----------	---	----------------------------

2. 위 ‘피보험자동차에 생긴 손해액’은 보험가액을 기준으로 다음과 같이 결정합니다.
 - 가. 보험증권에 기재된 보험가입금액을 한도로 보상하며, 보험가입금액이 보험

가액보다 많은 경우에는 보험가액을 한도로 보상합니다.

나. 피보험자동차의 손상을 고칠 수 있는 경우에는, 사고가 생기기 바로 전의 상태로 만드는데 드는 수리비. 다만, 잔존물이 있는 경우에는 그 값을 공제합니다.

다. 피보험자동차를 고칠 때에 부득이 새 부분품으로 교환수리하는 경우에는 조달 가능한 새 부분품 중 조달기간 및 조달가격 등을 고려할 때 비용이 최소화 되는 부분품으로 교환수리하는데 소요되는 비용을 한도로 합니다. 다만, 엔진, 미션 등 **중요한 부분**을 새 부분품으로 교환한 경우 그 교환된 기존 부분품의 감가상각에 해당하는 금액을 공제합니다.

라. 피보험자동차가 제힘으로 움직일 수 없는 경우에는, 이를 고칠 수 있는 가까운 정비공장이나 보험회사가 지정하는 곳까지 운반하는데 든 비용 또는 그 곳까지 운반하는데 든 임시수리비용 중에서 정당하다고 인정되는 부분은 보상하여 드립니다.

3. 위 '비용'은 다음의 금액을 말합니다. 이 비용은 보험가입금액과 관계없이 보상하여 드립니다.

가. 손해의 방지와 경감을 위하여 지출한 비용

나. 남으로부터 손해배상을 받을 수 있는 권리의 보전과 행사를 위하여 지출한 비용

4. 위 '자기부담금'은 피보험자동차에 **전부손해**가 생긴 경우 또는 보험회사가 보상하여야 할 금액이 보험가입금액 전액 이상인 경우에는 공제하지 않습니다.

5. 대물배상 책임이 발생하는 사고시 사고 당사자 간 과실이 모두 있는 경우 상대방에게 손해배상금 또는 상대방이 가입한 보험회사에서 「대물배상」 보험금을 지급받기 전에 「자기차량손해」 담보로 보험금을 지급받고자 하는 경우에는 「자기차량손해」 담보에서 정한 자기부담금을 피보험자가 확정적으로 부담하는 조건으로 「자기차량손해」 보험금을 먼저 지급하여 드리며, 자기부담금을 부담한 피보험자는 상대방 또는 상대방이 가입한 보험회사에게 이 금액을 청구할 수 없습니다. 이 경우 「자기차량손해」 보험금을 지급한 보험회사는 지급한 보험금 범위에서 상대방 또는 상대방이 가입한 보험회사에 대하여 가지는 피보험자의 권리를 취득합니다. 다만, 상대방 손해배상책임액이 보험회사가 구상한 금액보다 큰 경우에 피보험자는 상대방 또는 상대방이 가입한 보험회사에 그 차액을 청구할 수 있습니다.

6. 「자기차량손해」 보험금을 지급한 보험회사가 상대방 또는 상대방이 가입한 보험회사로부터 구상금을 받은 경우 피보험자가 이미 부담한 자기부담금과 실제 손해액에서 당해 구상금을 제외한 금액을 전제로 산정된 자기부담금과의 차액을 피보험자에게 지급하여 드립니다. (이 경우에도 피보험자가 최종적으로 부담하는 자기부담금은 최소 자기부담금 이상으로 합니다.)

7. 보험회사는 피보험자동차에 생긴 손해에 대하여 보험회사가 필요하다고 인정하는 경우에는, 피보험자의 동의를 얻어 수리 또는 대용품의 교부로서 보험금의 지급을 대신할 수 있습니다.
8. 보험회사가 보상한 손해가 전부손해일 경우 또는 보험회사가 보상한 금액이 보험가입금액 전액 이상인 경우에는 자기차량손해의 보험계약은 사고 발생시에 종료합니다.
9. 보험회사가 피보험자동차의 전부손해에 대하여 보험금 전액을 지급한 경우에는 피해물을 인수합니다. 이 경우 보험가입금액이 보험가액보다 적을 때에는 보험가입금액의 보험가액에 대한 비율에 따라 피해물을 인수합니다. 그러나, 보험회사가 피해물을 인수하지 아니한다는 뜻을 표시하고 보험금을 지급하는 경우에는 피해물에 대한 피보험자의 권리가 보험회사에 이전되지 않습니다.

【용어풀이】

- ① **'중요한 부분'**이라 함은 엔진, 미션, 캐빈, 적재함, 바디 및 전기자동차의 모터, 감속기, 구동용 배터리 등 중요한 부분품을 말합니다.
- ② **'전부손해'**라 함은 피보험자동차가 완전히 파손, 멸실 또는 오손되어 수리할 수 없는 상태이거나, 피보험자동차에 생긴 손해액과 보험회사가 부담하기로 한 비용의 합산액이 보험가액 이상인 경우를 말합니다.

제3편 보험금 또는 손해배상의 청구

제1장 피보험자의 보험금 청구

제25조(보험금을 청구할 수 있는 경우)

피보험자는 다음에서 정하는 바에 따라 보험금을 청구할 수 있습니다.

보장종목	보험금을 청구할 수 있는 경우
1. 「대인배상 I」, 「대인배상 II」, 「대물배상」	대한민국 법원에 의한 판결의 확정, 재판상의 화해, 중재 또는 서면에 의한 합의로 손해배상액이 확정된 때
2. 「자기신체사고」, 「자동차상해 특별약관」	피보험자가 피보험자동차를 소유, 사용, 관리하는 동안에 생긴 자동차의 사고로 인하여 죽거나 다친 때
3. 「무보험자동차에 의한 상해」	피보험자가 무보험자동차에 의해 생긴 사고로 죽거나 다친 때
4. 「자기차량손해」	사고가 발생한 때. 다만, 피보험자동차를 도난당한 경우에는 도난사실을 경찰관서에 신고한 후 30일이 지나야 보험금을 청구할 수 있습니다. 만약, 경찰관서에 신고한 후 30일이 지나 보험금을 청구하였으나 피보험자동차가 회수되었을 경우에는, 보험금의 지급 및 피보험자동차의 반환여부는 피보험자의 의사에 따릅니다.

제26조(청구 절차 및 유의 사항)

- ① 보험회사는 보험금 청구에 관한 서류를 받았을 때에는 지체 없이 지급할 보험금액을 정하고 그 정하여진 날부터 7일 이내에 지급합니다.
- ② 보험회사가 **정당한 사유**없이 보험금액을 정하는 것을 지연하였거나 제1항에서 정한 지급기일 내에 보험금을 지급하지 않았을 때, 지급할 보험금이 있는 경우에는 그 다음날부터 지급일까지의 기간에 대하여 <부표> '보험금을 지급할 때의 적립이율'에 따라 **연단위 복리**로 계산한 금액을 보험금에 더하여 드립니다. 다만, 피보험자의 책임 있는 사유로 지급이 지연될 때에는 그 해당기간에 대한 이자를 더하여 드리지 않습니다.

【용어풀이】

- ① '**정당한 사유**'라 함은 추가적인 사고조사가 필요한 경우, 보험금 청구권자 또는 손해배상금 청구권자가 보험회사로 제출해야할 서류의 일부 또는 전부의 누락으로 보험사고의 조사가 제대로 이루어지기 어려운 경우 등을 말합니다.
- ② **연단위 복리** : 회사가 지급할 금전에 이자를 줄 때 1년마다 마지막 날에 그 이자를 원

금에 더한 금액을 다음 1년의 원금으로 하는 이자 계산방법을 말합니다.

<예시>

- 원금 : 100원 / 이자율 : 연10%
- 1년 후 : 100원 + (100원 × 10%) = 110원
 - 2년 후 : 110원 + (110원 × 10%) = 121원

- ③ 보험회사가 보험금 청구에 관한 서류를 받은 때부터 30일 이내에 피보험자에게 보험금을 지급하는 것을 거절하는 이유 또는 그 지급을 연기하는 이유(추가 조사가 필요한 때에는 확인이 필요한 사항과 확인이 종료되는 시기를 포함)를 서면(전자우편 등 서면에 갈음할 수 있는 통신수단을 포함)으로 통지하지 않는 경우, 정당한 사유 없이 보험금액을 정하는 것을 지연한 것으로 봅니다.
- ④ 보험회사는 손해배상청구권자가 손해배상을 받기 전에는 보험금의 전부 또는 일부를 피보험자에게 지급하지 않으며, 피보험자가 손해배상청구권자에게 지급한 손해배상액을 초과하여 피보험자에게 지급하지 않습니다.
- ⑤ 피보험자의 보험금 청구가 손해배상청구권자의 직접청구와 경합할 때에는 보험회사가 손해배상청구권자에게 우선하여 보험금을 지급합니다.
- ⑥ 「대인배상 I」, 「대인배상 II」, 「자기신체사고(또는 자동차상해 특별약관)」, 「무보험자동차에 의한 상해」에서 보험회사는 피보험자 또는 손해배상청구권자의 청구가 있거나 그 밖의 원인으로 보험사고가 발생한 사실을 알았을 때에는 피해자 또는 손해배상청구권자를 진료하는 의료기관에 그 진료에 따른 자동차보험 진료수가의 지급의사 유무 및 지급한도 등을 통지합니다.

제27조(제출 서류)

피보험자는 보장종목별로 다음의 서류 등을 구비하여 보험금을 청구하여야 합니다.

보험금 청구시 필요 서류 등	대인 배상	대물 배상	자기 차량 손해	자기 신체 사고	자동차 상해 특별약관	무보험 자동차에 의한 상해
1. 보험금 청구서	○	○	○	○	○	○
2. 손해액을 증명하는 서류(진단서 등)	○	○	○	○	○	○
3. 손해배상의 이행사실을 증명하는 서류	○	○				
4. 사고가 발생한 때와 장소 및 사고사실이 신고된 관할 경찰관서의 교통사고 사실 확인원			○		○	○
5. 배상의무자의 주소, 성명 또는 명칭, 차량번호					○	○
6. 배상의무자의 「대인배상 II」 또는 공제					○	○

보험금 청구시 필요 서류 등	대인 배상	대물 배상	자기 차량 손해	자기 신체 사고	자동차 상해 특별약관	무보험 자동차에 의한 손해
계약의 유무 및 내용						
7. 피보험자가 입은 손해를 보상할 「대인 배상 II」 또는 공제계약, 배상의무 또는 제3자로부터 이미 지급받은 손해배상금이 있을 때에는 그 금액					○	○
8. 전손보험금을 청구할 경우						
도난으로 인한 전손사고시 말소사실 증명서			○			
전손사고 후 이전매각 시 이전서류		○	○			
전손사고 후 폐차시 폐차인수증명서		○	○			
9. 그 밖에 보험회사가 꼭 필요하여 요청하는 서류 등(수리개시 전 자동차점검·정비견적서, 사진 등. 이 경우 수리 개시 전 자동차점검·정비견적서의 발급 등에 관한 사항은 보험회사에 구두 또는 서면으로 위임할 수 있으며, 보험회사는 수리개시 전 자동차점검·정비견적서를 발급한 자동차 정비업자에게 이에 대한 검토 의견서를 수리개시 전에 회신하게 됩니다.)	○	○	○	○	○	○

제28조(가지급금의 지급)

- ① 피보험자가 가지급금을 청구한 경우 보험회사는 이 약관에 따라 지급할 금액의 한도에서 가지급금(자동차보험 진료수가 전액, 진료수가 이외의 보험금은 이 약관에 따라 지급할 금액의 50%)을 지급합니다.
- ② 보험회사는 가지급금 청구에 관한 서류를 받았을 때에는 지체 없이 지급할 가지급액을 정하고 그 정하여진 날부터 7일 이내에 지급합니다.
- ③ 보험회사가 정당한 사유 없이 가지급액을 정하는 것을 지연하거나 제2항에서 정하는 지급기일 내에 가지급금을 지급하지 않았을 때, 지급할 가지급금이 있는 경우에는 그 다음날부터 지급일까지의 기간에 대하여 보험개발원이 공시한 보험계약대출이율을 연단위 복리로 계산한 금액을 가지급금에 더하여 드립니다.
- ④ 보험회사가 가지급금 청구에 관한 서류를 받은 때부터 10일 이내에 피보험자에게 가지급금을 지급하는 것을 거절하는 이유 또는 그 지급을 연기하는 이유(추가 조사가 필요한 때에는 확인이 필요한 사항과 확인이 종료되는 시기를 포함)를 서면(전자우편 등 서면에 갈음할 수 있는 통신수단을 포함)으로 통지하지 않는 경우, 정당한 사유 없이 가지급액을 정하는 것을 지연한 것으로 봅니다.

- ⑤ 보험회사는 이 약관상 보험회사의 보험금 지급책임이 발생하지 않는 것이 객관적으로 명백할 경우에 가지급금을 지급하지 않을 수 있습니다.
- ⑥ 피보험자에게 지급한 가지급금은 장래 지급될 보험금에서 공제되나, 최종적인 보험금의 결정에는 영향을 미치지 않습니다.
- ⑦ 피보험자가 가지급금을 청구할 때는 보험금을 청구하는 경우와 동일하게 제31조(제출 서류)에서 정하는 서류 등을 보험회사에 제출하여야 합니다.

제2장 손해배상청구권자의 직접청구

제29조(손해배상을 청구할 수 있는 경우)

피보험자가 법률상의 손해배상책임을 지는 사고가 생긴 경우, 손해배상청구권자는 보험회사에 직접 손해배상금을 청구할 수 있습니다. 다만 **보험회사는 피보험자가 그 사고에 관하여 가지는 항변으로 손해배상청구권자에게 대항할 수 있습니다.**

【용어풀이】

보험회사는 피보험자가 손해배상청구권자에게 가지는 배상책임 유무와 그 범위 등의 주장(또는 항변)사항과 동일하게 대항할 수 있다는 의미입니다.

제30조(청구 절차 및 유의 사항)

- ① 보험회사가 손해배상청구권자의 청구를 받았을 때에는 지체 없이 피보험자에게 통지합니다. 이 경우 피보험자는 보험회사의 요청에 따라 증거확보, 권리보전 등에 협력하여야 하며, 만일 피보험자가 **정당한 이유 없이 협력하지 않은 경우**로 인하여 늘어난 손해에 대하여는 보상하지 않습니다.

【용어풀이】

‘정당한 이유 없이 협력하지 않은 경우’란 아무런 근거 없이 사고사실을 부인하는 경우, 손해액 입증 자료 등의 요청 서류를 제출하지 않는 경우, 피보험자의 불리함을 이유로 블랙박스 영상 등 과실비율 입증자료를 제출하지 않는 경우 등을 말합니다.

- ② 보험회사가 손해배상청구권자에게 지급하는 손해배상금은 이 약관에 의하여 보험회사가 피보험자에게 지급책임을 지는 금액을 한도로 합니다.
- ③ 보험회사가 손해배상청구권자에게 손해배상금을 직접 지급할 때에는 그 금액의 한도에서 피보험자에게 보험금을 지급하는 것으로 합니다.
- ④ 보험회사는 손해배상청구에 관한 서류 등을 받았을 때에는 지체 없이 지급할 손해배상액을 정하고 그 정하여진 날부터 7일 이내에 지급합니다.

- ⑤ 보험회사가 정당한 사유 없이 손해배상액을 정하는 것을 지연하였거나 제4항에서 정하는 지급기일 내에 손해배상금을 지급하지 않았을 때, 지급할 손해배상금이 있는 경우에는 그 다음날부터 지급일까지의 기간에 대하여 <부표> ‘보험금을 지급할 때의 적립이율’에 따라 연 단위 복리로 계산한 금액을 손해배상금에 더하여 드립니다. 그러나 손해배상청구권자의 책임 있는 사유로 지급이 지연될 때에는 그 해당기간에 대한 이자를 더하여 드리지 않습니다.
- ⑥ 보험회사가 손해배상 청구에 관한 서류를 받은 때부터 30일 이내에 손해배상청구권자에게 손해배상금을 지급하는 것을 거절하는 이유 또는 그 지급을 연기하는 이유(추가 조사가 필요한 때에는 확인이 필요한 사항과 확인이 종료되는 시기를 포함)를 서면(전자우편 등 서면에 갈음할 수 있는 통신수단을 포함)으로 통지하지 않는 경우, 정당한 사유 없이 손해배상액을 정하는 것을 지연한 것으로 봅니다.
- ⑦ 보험회사는 손해배상청구권자의 요청이 있을 때는 손해배상금을 일정기간으로 정하여 **정기금**으로 지급할 수 있습니다. 이 경우 각 정기금의 지급기일의 다음날부터 다 지급하는 날까지의 기간에 대하여 보험개발원이 공시한 정기예금이율에 따라 연 단위 복리로 계산한 금액을 손해배상금에 더하여 드립니다.

【용어풀이】

‘정기금’이라 함은 정기적으로 일정하게 치르거나 받는 돈을 말합니다.

제31조(제출 서류)

손해배상청구권자는 보장종목별로 다음의 서류 등을 구비하여 보험회사에 손해배상을 청구하여야 합니다.

손해배상청구권자가 직접 청구하는 경우 필요 서류 등	대인배상 I·II	대물배상
1. 교통사고 신고사실을 확인할 수 있는 서류	○	○
2. 손해배상청구서	○	○
3. 손해액을 증명하는 서류	○	○
4. 그 밖에 보험회사가 꼭 필요하여 요청하는 서류 등(수리개시 전 자동차점검·정비견적서, 사진 등. 이 경우 수리개시 전 자동차점검·정비견적서의 발급 등에 관한 사항은 보험회사에 구두 또는 서면으로 위임할 수 있으며, 보험회사는 수리개시 전 자동차점검·정비견적서를 발급한 자동차 정비업자에게 이에 대한 검토의견서를 수리개시 전에 회신하게 됩니다.)	○	○

제32조(가지급금의 지급)

- ① 손해배상청구권자가 가지급금을 청구한 경우 보험회사는 「자동차손해배상보장법」 또는 「교통사고처리특례법」 등에 의해 이 약관에 따라 지급할 금액의 한도에서 가지급금(자동차보험 진료수가는 전액, 진료수가 이외의 손해배상금은 이 약관에 따라 지급할 금액의 50%)을 지급합니다.
- ② 보험회사는 가지급금 청구에 관한 서류 등을 받았을 때에는 지체 없이 지급할 가지급액을 정하고 그 정하여진 날부터 7일 이내에 지급합니다.
- ③ 보험회사가 정당한 사유 없이 가지급액을 정하는 것을 지연하거나 제2항에 정한 지급일 내에 가지급금을 지급하지 않았을 때에는, 지급할 가지급금이 있는 경우 그 다음날부터 지급일까지의 기간에 대하여 보험개발원이 공시한 보험계약대출이율에 따라 연 단위 복리로 계산한 금액을 가지급금에 더하여 드립니다.
- ④ 보험회사가 가지급금 청구에 관한 서류를 받은 때부터 10일 이내에 손해배상청구권자에게 가지급금을 지급하는 것을 거절하는 이유 또는 그 지급을 연기하는 이유(추가 조사가 필요한 때에는 확인이 필요한 사항과 확인이 종료되는 시기를 포함)를 서면(전자우편 등 서면에 갈음할 수 있는 통신수단을 포함)으로 통지하지 않는 경우, 정당한 사유 없이 가지급액을 정하는 것을 지연한 것으로 봅니다.
- ⑤ 보험회사는 「자동차손해배상보장법」 등 관련 법령상 피보험자의 손해배상책임이 발생하지 않거나 이 약관상 보험회사의 보험금 지급책임이 발생하지 않는 것이 객관적으로 명백할 경우에는 가지급금을 지급하지 아니할 수 있습니다.
- ⑥ 손해배상청구권자에게 지급한 가지급금은 장래 지급될 손해배상액에서 공제되나, 최종적인 손해배상액의 결정에는 영향을 미치지 않습니다.
- ⑦ 손해배상청구권자가 가지급금을 청구할 때는 손해배상을 청구하는 경우와 동일하게 제31조(제출 서류)에 정한 서류 등을 보험회사에 제출하여야 합니다.

제3장 보험금의 분담 등

제33조(보험금의 분담)

「대인배상 I·II」, 「대물배상」, 「무보험자동차에 의한 상해」, 「자기신체사고(또는 자동차상해 특별약관)」, 「자기차량손해」에서는 다음과 같이 보험금을 분담합니다.

1. 이 보험계약과 보상책임의 전부 또는 일부가 **중복되는 다른 보험계약**(공제계약을 포함)이 있는 경우: 다른 보험계약이 없는 것으로 가정하여 각각의 보험회사에 가입된 자동차 보험계약에 의해 산출한 보상책임액의 합계액이 손해액보다 많을 때에는 다음의 산식에 따라 산출한 보험금을 지급합니다.

$$\text{손해액} \times \frac{\text{이 보험계약에 의해 산출한 보상책임액}}{\text{다른 보험계약이 없는 것으로 하여 각 보험계약에 의해 산출한 보상책임액의 합계액}}$$

<예시>

중복보험계약

A보험사 100만원, B보험사 100만원을 가입하여, 실제 손해액이 100만원이 나왔을 때, A보험사 100만원과 B보험사 100만원인 총200만원이 보상되는 것이 아니라, 비례 보상에 의해 A보험사 50만원과 B보험사 50만원 총100만원의 보상이 이루어집니다.

- 이 보험계약의 「대인배상 I」, 「대인배상 II」, 「대물배상」에서 동일한 사고로 인하여 이 보험계약에서 배상책임이 있는 피보험자가 둘 이상 있는 경우에는 제10조(지급보험금의 계산)에 의한 보상한도와 범위에 따른 보험금을 각 **피보험자의 배상책임의 비율에 따라 분담**하여 지급합니다.

<예시>

피보험자의 배상책임 비율에 따른 분담

갑의 손해액 : 500만원, 갑의 배상책임비율 : 40%

을의 손해액 : 1000만원, 을의 배상책임비율 : 60%

갑의 부담액 = 1000만×40% =400만원

을의 부담액 = 500만×60%=300만원

- 제1호 또는 제2호의 규정에도 불구하고 자동차 취급업자가 가입한 보험계약에서 보험금이 지급될 수 있는 경우에는 그 보험금을 초과하는 손해를 보상합니다.

제34조(보험회사의 대위)

- 보험회사가 피보험자 또는 손해배상청구권자에게 보험금 또는 손해배상금을 지급한 경우에는 지급한 보험금 또는 손해배상금의 범위에서 제3자에 대한 피보험자의 권리를 취득합니다. 다만, 보험회사가 보상한 금액이 피보험자의 손해의 일부를 보상한 경우에는 피보험자의 권리를 침해하지 않는 범위에서 그 권리를 취득합니다.
- 보험회사는 다음의 권리는 취득하지 않습니다.
 - 「**자기신체사고**」의 경우 **제3자에 대한 피보험자의 권리**. 다만, 보험금을 ‘별표 1. 대인배상, 무보험자동차에 의한 상해 지급 기준’에 의해 지급할 때는 피보험자의 권리를 취득합니다.
 - 「**자기차량손해**」의 경우 피보험자동차를 정당한 권리에 따라 사용하거나 관리하던 자에 대한 피보험자의 권리. 다만, 다음의 경우에는 피보험자의 권리를 취득합니다.

가. 고의로 사고를 낸 경우, 무면허운전이나 음주운전을 하던 중에 사고를 낸 경우, 또는 마약 또는 약물 등의 영향으로 정상적인 운전을 하지 못할 우려가 있는 상태에서 운전을 하던 중에 사고를 낸 경우

나. 자동차 취급업자가 업무로 위탁받은 피보험자동차를 사용하거나 관리하는 동안에 사고를 낸 경우

3. 피보험자가 생계를 같이하는 가족에 대하여 갖는 권리. 다만, 손해가 그 가족의 고의로 인하여 발생한 경우에는 피보험자의 권리를 취득합니다.

③ 피보험자는 보험회사가 제1항 또는 제2항에 따라 취득한 권리의 행사 및 보전에 관하여 필요한 조치를 취하여야 하며, 또한 보험회사가 요구하는 자료를 제출하여야 합니다.

【용어풀이】

자기신체사고의 경우 제3자에 대한 피보험자의 권리란 손해가 제3자의 행위로 인하여 생긴 경우에 보험자가 보험금을 지급한 때 그 지급한 보험금의 한도 내에서 피보험자가 제3자에 대하여 가지는 손해배상 청구권을 말합니다.

제35조(보험회사의 불성실행위로 인한 손해배상책임)

- ① 보험회사는 이 보험계약과 관련하여 임직원, 보험설계사, 보험대리점의 책임 있는 사유로 인하여 보험계약자 및 피보험자에게 발생한 손해에 대하여 관계 법률 등에서 정한 바에 따라 손해배상책임을 집니다.
- ② 보험회사가 보험금의 지급여부나 지급금액에 관하여 보험계약자 또는 피보험자의 **관공, 경솔** 또는 무경험을 이용하여 현저하게 공정을 잃은 합의를 한 경우에도 손해를 배상할 책임을 집니다.

【용어풀이】

- ① **‘관공’**이라 함은 처지가 이리지도 저리지도 못하게 난처하고 딱한 상황을 말합니다.
- ② **‘경솔’**이라 함은 말이나 행동이 조심성 없이 가벼운 상태를 말합니다.

제36조(합의 등의 협조·대행)

- ① 보험회사는 피보험자의 협조 요청이 있는 경우 피보험자의 법률상 손해배상책임을 확정하기 위하여 피보험자가 손해배상청구권자와 행하는 합의·절충·중재 또는 소송(확인의 소를 포함)에 대하여 협조하거나, 피보험자를 위하여 이러한 절차를 대행합니다.
- ② 보험회사는 피보험자에 대하여 보상책임을 지는 한도(동일한 사고로 이미 지급한 보험금이나 가지급금이 있는 경우에는 그 금액을 공제한 금액. 이하 같음) 내에서 제1항의 절차에 협조하거나 대행합니다.

- ③ 보험회사가 제1항의 절차에 협조하거나 대행하는 경우에는 피보험자는 보험회사의 요청에 따라 협력해야 합니다. 피보험자가 정당한 이유 없이 협력하지 않는 경우 그로 인하여 늘어난 손해에 대하여는 보상하지 않습니다.
- ④ 보험회사는 다음의 경우에는 제1항의 절차를 대행하지 않습니다.
 1. 피보험자가 손해배상청구권자에 대하여 부담하는 법률상의 손해배상책임액이 보험증권에 기재된 보험가입금액을 명백하게 초과하는 때
 2. 피보험자가 정당한 이유 없이 협력하지 않는 때

제37조(공탁금의 대출)

보험회사가 제36조(합의 등의 협조·대행) 제1항의 절차를 대행하는 경우에는, 피보험자에 대하여 보상책임을 지는 한도에서 가압류나 가집행을 면하기 위한 공탁금을 피보험자에게 대출할 수 있으며 이에 소요되는 비용을 보상합니다. 이 경우 대출금의 이자는 공탁금에 붙여지는 것과 같은 이율로 정하며, 피보험자는 공탁금(이자를 포함)의 회수청구권을 보험회사에 양도하여야 합니다.

【용어풀이】

‘공탁금’이란 법령의 규정에 따라 금전·유가증권·그 밖의 물품을 공탁소에 맡기는 금액을 말합니다. 공탁을 하는 경우로는 채무를 갚으려고 하나 채권자가 이를 거부하거나 혹은 채권자를 알 수 없는 경우, 상대방에 대한 손해배상을 담보하기 위하여 하는 경우 등이 있습니다.

제4편 일반사항

제1장 보험계약의 성립

제38조(보험계약의 성립)

- ① 이 보험계약은 보험계약자가 청약을 하고 보험회사가 승낙을 하면 성립합니다.
- ② 보험계약자가 청약을 할 때 '제1회 보험료(보험료를 분납하기로 약정한 경우)' 또는 '보험료 전액(보험료를 일시에 지급하기로 약정한 경우)'(이하 '제1회 보험료 등'이라 함)을 지급하였을 때, 보험회사가 이를 받은 날부터 15일 이내에 승낙 또는 거절의 통지를 발송하지 않으면 승낙한 것으로 봅니다.
- ③ 보험회사가 청약을 승낙했을 때에는 지체 없이 보험증권을 보험계약자에게 드립니다. 그러나 보험계약자가 제1회 보험료 등을 지급하지 않은 경우에는 그러하지 않습니다.
- ④ 보험계약이 성립되면 보험회사는 제42조(보험기간)의 규정에 따라 보험기간의 첫 날부터 보상책임을 집니다. 다만, 보험계약자로부터 제1회 보험료 등을 받은 경우에는, 그 이후 승낙 전에 발생한 사고에 대해서도 청약을 거절할 사유가 없는 한 보상합니다.

제39조(약관 교부 및 설명의무 등)

- ① 보험회사는 보험계약자가 청약을 한 경우 보험계약자에게 약관 및 보험계약자 보관용 청약서(청약서 부분)를 드리고 **약관의 중요한 내용**을 설명하여 드립니다.
- ② **통신판매 보험계약**에서 보험회사는 보험계약자의 동의를 얻어 다음 중 어느 하나의 방법으로 약관을 교부하고 중요한 내용을 설명하여 드립니다.
 1. 사이버몰(컴퓨터를 이용하여 보험거래를 할 수 있도록 설정된 가상의 영업장)을 이용하여 모집하는 경우: 사이버몰에서 약관 및 그 설명문(약관의 중요한 내용을 알 수 있도록 설명한 문서)을 읽거나 내려 받게 하는 방법. 이 경우 보험계약자가 이를 읽거나 내려 받은 것을 확인한 때에는 약관을 드리고 중요한 내용을 설명한 것으로 봅니다.
 2. 전화를 이용하여 모집하는 경우: 전화를 이용하여 청약내용, 보험료납입, 보험기간, 계약 전 알릴의무, 약관의 중요한 내용 등 계약 체결을 위하여 필요한 사항을 질문하거나 설명하는 방법. 이 경우 보험계약자의 답변과 확인내용을 음성 녹음함으로써 약관의 중요한 내용을 설명한 것으로 봅니다.
- ③ 보험회사는 다음 각 호의 방법 중 계약자가 원하는 방법을 확인하여 지체 없이 약관 및 계약자 보관용 청약서를 제공하여 드립니다. 만약, 회사가 전자우편 및 전자적 의사표시로 제공한 경우 계약자 또는 그 대리인이 약관 및 계약자 보관용 청약서 등을 수신하였을 때에는 해당 문서를 드린 것으로 봅니다.

1. 서면교부
 2. 우편 또는 전자우편
 3. 휴대전화 문자메시지 또는 이에 준하는 전자적 의사표시
- ④ 다음 중 어느 하나에 해당하는 경우 보험계약자는 계약체결일부터 3개월 이내에 계약을 취소할 수 있습니다. 다만, 의무보험은 제외합니다.
1. 보험계약자가 청약을 했을 때 보험회사가 보험계약자에게 약관 및 보험계약자 보관용 청약서(청약서 부분)를 드리지 않은 경우
 2. 보험계약자가 청약을 했을 때 보험회사가 청약 시 보험계약자에게 약관의 중요한 내용을 설명하지 않은 경우
 3. 보험계약자가 보험계약을 체결할 때 청약서에 **자필서명**을 하지 않은 경우
- ⑤ 제4항에 따라 계약이 취소된 경우 보험회사는 이미 받은 보험료를 보험계약자에게 돌려 드리며, 보험료를 받은 기간에 대하여 보험개발원이 공시한 보험계약대출이율에 따라 연 단위 복리로 계산한 금액을 더하여 지급합니다.

【용어풀이】

- ① ‘**약관의 중요한 내용**’이라 함은 보험료, 보장범위, 보험금 지급 제한사유 등 고객의 이해관계에 중대한 영향을 미치는 사항을 말합니다. 보험회사의 별도 설명없이도 보험계약자가 충분히 예상할 수 있었던 사항, 이미 법령에 의하여 정해진 것을 되풀이하거나 부연하는 정도에 불과한 사항이라면 약관의 중요한 내용으로 보지 않습니다.
- ② ‘**통신판매 보험계약**’이라 함은 보험회사가 전화·우편·컴퓨터통신 등 통신수단을 이용하여 모집하는 보험계약을 말합니다.
- ③ **자필서명**에는 날인(도장을 찍음) 또는 「전자서명법」 제2조 제2호 (관련법규*9)의 규정에 의한 방식을 포함합니다.

제40조(설명서 교부 및 보험안내자료 등의 효력)

- ① 회사는 일반금융소비자에게 청약을 권유하거나 일반금융소비자가 설명을 요청하는 경우 보험상품에 관한 중요한 사항을 계약자가 이해할 수 있도록 설명하고 계약자가 이해하였음을 서명, 기명날인 또는 녹취 등을 통해 확인받아야 하며, 설명서를 제공하여야 합니다.
- ② 설명서, 약관, 청약서 부분 및 증권의 제공 사실에 관하여 계약자와 회사간에 다툼이 있는 경우에는 회사는 이를 증명하여야 합니다.
- ③ 보험회사가 보험모집과정에서 제작·사용한 보험안내자료(서류·사진·도화 등 모든 안내자료를 포함)의 내용이 보험약관의 내용과 다른 경우에는 보험계약자에게 유리한 내용으로 보험계약이 성립된 것으로 봅니다.

관련법규*9) → 238

제41조(청약 철회)

- ① **일반금융소비자**는 보험증권을 받은 날부터 15일과 청약을 한 날부터 30일 중 먼저 도래하는 기간 내에 보험계약의 청약을 철회할 수 있습니다.
- ② 제1항에서 보험회사가 보험계약자에게 보험증권을 드린 것에 관해 다툼이 있으면 보험회사가 이를 증명합니다.
- ③ 제1항에도 불구하고 다음 중 어느 하나에 해당하는 경우에는 보험계약의 청약을 철회할 수 없습니다.
 1. **전문금융소비자**가 보험계약의 청약을 한 경우
 2. 자동차손해배상 보장법에 따른 의무보험(다만, 일반금융소비자가 동종의 다른 의무보험에 가입한 경우는 제외)
 3. 보험기간이 90일 이내인 보험계약

【용어풀이】

‘**일반금융소비자**’라 함은 전문보험계약자가 아닌 계약자를 말합니다.

‘**전문금융소비자**’라 함은 보험계약에 관한 전문성과 자산규모 등에 비추어 금융 상품 계약에 따른 위험감수능력이 있는 금융소비자로서 국가, 한국은행, 금융기관, 주권상장법인 등을 말하며, 구체적인 범위는 「금융소비자보호에 관한 법률」 제2조 제9호에서 정하는 전문금융소비자와 동일합니다.

- ④ 청약철회는 계약자가 전화로 신청하거나, 철회의사를 표시하기 위한 서면, 전자우편, 휴대전화 문자메세지 또는 이에 준하는 전자적 의사표시(이하 ‘서면’ 등이라 합니다)를 발송한 때 효력이 발생합니다. 계약자는 서면 등을 발송한 때에 그 발송 사실을 회사에 지체없이 알려야 합니다.
- ⑤ 보험회사는 보험계약자의 청약 철회를 접수한 날부터 3영업일 이내에 받은 보험료를 보험계약자에게 돌려 드립니다.
- ⑥ 청약을 철회할 당시에 이미 보험사고가 발생하였으나 보험계약자가 보험사고가 발생한 사실을 알지 못한 경우에는 청약 철회의 효력은 발생하지 않습니다.
- ⑦ 보험회사가 제5항의 보험료 반환기일을 지키지 못하는 경우, 반환기일의 다음 날부터 반환하는 날까지의 기간은 보험개발원이 공시한 보험계약대출이율에 따라 연 단위 복리로 계산한 금액을 더하여 돌려 드립니다. 다만, 계약자가 제1회 보험료를 신용카드로 납입한 계약의 청약을 철회하는 경우에 회사는 청약의 철회를 접수한 날부터 3영업일 이내에 해당 신용카드회사로 하여금 대금청구를 하지 않도록 해야 하며, 이 경우 회사는 보험료를 반환한 것으로 봅니다.

제42조(보험기간)

보험회사가 피보험자에 대해 보상책임을 지는 보험기간은 다음과 같습니다.

구분	보험기간
1. 원칙	<p>① 보험증권에 기재된 보험기간의 첫날 24시부터 마지막 날 24시까지. 다만, 의무보험(책임공제를 포함)의 경우 전(前) 계약의 보험기간과 중복되는 경우에는 전 계약의 보험기간이 끝나는 시점부터 시작합니다.</p> <p>② 「자동차손해배상보장법」 제5조의2 제3항에 따라 보험기간을 유예할 경우 보험회사가 유예를 승인한 날부터 운행개시일의 전일까지의 기간을 보험기간에서 제외하고, 해당 기간만큼 보험기간의 마지막 날을 연장합니다.</p>
2. 예외 : 자동차보험에 처음 가입하는 자동차 및 의무보험	보험료를 받은 때부터 마지막 날 24시까지. 다만, 보험증권에 기재된 보험기간 이전에 보험료를 받았을 경우에는 그 보험기간의 첫날 0시부터 시작합니다.

<예시>

보험기간의 첫날 24시부터 마지막 날 24시

보험기간 : 2014년 5월 1일 24시(보험시기)부터 2015년 5월 1일 24시(보험종기)까지

【용어풀이】

‘자동차보험에 처음 가입하는 자동차’라 함은 자동차 판매업자 또는 그 밖의 양도인 등으로부터 매수인 또는 양수인에게 인도된 날부터 10일 이내에 처음으로 그 매수인 또는 양수인을 기명피보험자로 하는 자동차보험에 가입하는 신차 또는 중고차를 말합니다. 다만, 피보험자동차의 양도인이 맺은 보험계약을 양수인이 승계한 후 그 보험기간이 종료되어 이 보험계약을 맺은 경우를 제외합니다.

제43조(사고발생지역)

보험회사는 대한민국(북한지역을 포함) 안에서 생긴 사고에 대하여 보험계약자가 가입한 보장종목에 따라 보상해 드립니다.

제2장 보험계약자 등의 의무

제44조(계약 전 알릴 의무)

① 보험계약자는 청약을 할 때 다음의 사항에 관해서 알고 있는 사실을 보험회사에 알려야 하며, 제3호의 경우에는 기명피보험자의 동의가 필요합니다.

1. 피보험자동차의 검사에 관한 사항

2. 피보험자동차의 용도, 차종, 등록번호(이에 준하는 번호도 포함하며 이하 같음), 차명, 연식, 적재정량, 구조 등 피보험자동차에 관한 사항
 3. 기명피보험자의 성명, 연령 등 피보험자에 관한 사항
 4. 그 밖에 보험청약서에 기재된 사항 중에서 보험료의 계산에 영향을 미치는 사항
- ② 보험회사는 이 보험계약을 맺은 후 보험계약자가 계약 전 알릴 의무를 위반한 사실이 확인되었을 때에는 추가보험료를 더 내도록 청구하거나, 제53조(보험회사의 보험계약 해지) 제1항 제1호, 제4호에 따라 해지할 수 있습니다.
- ③ 보험회사는 제1항의 각 호의 내용의 사실 여부를 확인할 수 있도록 보험계약자 또는 피보험자에게 관련 증빙서류의 제출을 요청할 수 있습니다.

제45조(계약 후 알릴 의무)

- ① 보험계약자는 보험계약을 맺은 후 다음의 사실이 생긴 것을 알았을 때에는 지체 없이 보험회사에 그 사실을 알리고 승인을 받아야 합니다. 이 경우 그 사실에 따라 보험료가 변경되는 경우 보험회사는 보험료를 더 받거나 돌려주고 계약을 승인하거나, 제53조(보험회사의 보험계약 해지) 제1항 제2호, 제4호에 따라 해지할 수 있습니다.
1. 용도, 차종, 등록번호, 적재정량, 구조 등 피보험자동차에 관한 사항이 변경된 사실
 2. 피보험자동차에 화약류, 고압가스, 폭발물, 인화물 등 위험물을 싣게 된 사실
 3. 그 밖에 위험이 뚜렷이 증가하는 사실이나 적용할 보험료에 차이가 발생한 사실
- ② 보험계약자는 보험증권에 기재된 주소 또는 연락처가 변경된 때에는 지체 없이 보험회사에 알려야 합니다. 보험계약자가 이를 알리지 않으면 보험회사가 알고 있는 최근의 주소로 알리게 되므로 불이익을 당할 수 있습니다.
- ③ 보험회사는 제1항의 각 호의 내용의 사실 여부를 확인할 수 있도록 보험계약자 또는 피보험자에게 관련 증빙서류의 제출을 요청할 수 있습니다.
- ④ 보험계약자는 「자동차손해배상보장법」 제5조의2 제3항에 따라 보험기간 유예를 신청하고자 할 경우 또는 신청 이후 유예기간의 원인 사실이 변경된 경우 지체 없이 보험회사에 그 사실을 알리고 승인을 받아야 합니다. 보험계약자가 정당한 이유 없이 이를 알리지 않은 경우 보험기간 유예가 제한될 수 있습니다.

제46조(사고발생 시 의무)

- ① 보험계약자 또는 피보험자는 사고가 생긴 것을 알았을 때에는 다음의 사항을 이행하여야 합니다.
1. 지체 없이 손해의 방지와 경감에 힘쓰고, 다른 사람으로부터 손해배상을 받을 수 있는 권리가 있는 경우에는 그 권리(공동불법행위에서 연대책무자 상호간의 구상권)을 포함하며 이하 같음)의 보전과 행사에 필요한 절차를 밟아야 합니다.

2. 다음 사항을 보험회사에 지체 없이 알려야 합니다.
 - 가. 사고가 발생한 때, 곳, 상황(출·퇴근 시 승용차 함께타기 등) 및 손해의 정도
 - 나. 피해자 및 가해자의 성명, 주소, 전화번호
 - 다. 사고에 대한 증인이 있을 때에는 그의 성명, 주소, 전화번호
 - 라. 손해배상의 청구를 받은 때에는 그 내용
3. 손해배상의 청구를 받은 경우에는 미리 보험회사의 동의 없이 그 전부 또는 일부를 합의하여서는 안 됩니다. 그러나 피해자의 응급치료, 호송 그 밖의 긴급 조치는 보험회사의 동의가 필요하지 않습니다.
4. 손해배상청구의 소송을 제기하려고 할 때 또는 제기 당한 때에는 지체 없이 보험회사에 알려야 합니다.
5. 피보험자동차를 도난당하였을 때에는 지체 없이 그 사실을 경찰관서에 신고하여야 합니다.
6. 보험회사가 사고를 증명하는 서류 등 꼭 필요하다고 인정하는 자료를 요구한 경우에는 지체 없이 이를 제출하여야 하며, 또한 보험회사가 사고에 관해 조사하는 데 협력하여야 합니다.

【용어풀이】

- ① ‘**공동불법행위**’라 함은 여러 사람이 공동으로 불법행위를 하여 타인에게 손해를 가하는 행위를 말합니다.
- ② ‘**연대채무자**’라 함은 위 공동불법행위를 통해 동일한 손해배상 책임을 가지는 여러 사람을 의미합니다.
- ③ ‘**상호간의 구상권**’이라 함은 만약 연대채무자 중 한사람이 채무를 100% 이행한 경우에, 대신하여 변제한 다른 연대채무자의 부담부분에 대하여 상환을 청구할 수 있는 권리를 말합니다.

- ② 보험회사는 보험계약자 또는 피보험자가 정당한 이유 없이 제1항에서 정한 사항을 이행하지 않은 경우 그로 인하여 늘어난 손해액이나 회복할 수 있었을 금액을 보험금에서 공제하거나 지급하지 않습니다.

제3장 보험계약의 변동 및 보험료의 환급

제47조(보험계약 내용의 변경)

- ① 보험계약자는 의무보험을 제외하고는 보험회사의 승낙을 얻어 다음에 정한 사항을 변경할 수 있습니다. 이 경우 승낙을 서면 등으로 알리거나 보험증권의 뒷

면에 기재하여 드립니다.

1. 보험계약자. 다만, 보험계약자가 이 보험계약의 권리·의무를 피보험자동차의 양수인에게 이전함에 따라 보험계약자가 변경되는 경우에는 제48조(피보험자동차의 양도)에 따릅니다.
2. 보험가입금액, 특별약관 등 그 밖의 계약의 내용
- ② 보험회사는 제1항에 따라 계약내용의 변경으로 보험료가 변경된 경우 보험계약자에게 보험료를 반환하거나 추가보험료를 청구할 수 있습니다.
- ③ 보험계약 체결 후 보험계약자가 사망한 경우 이 보험계약에 의한 보험계약자의 권리·의무는 사망시점에서의 **법정상속인**에게 이전합니다.

【용어풀이】

‘**법정상속인**’이란 피상속인의 사망에 의하여 민법의 규정에 의한 상속순위에 따라 상속받는 자를 말합니다.

제48조(피보험자동차의 양도)

- ① 보험계약자 또는 기명피보험자가 보험기간 중에 피보험자동차를 양도한 경우에는 이 보험계약으로 인하여 생긴 보험계약자 및 피보험자의 권리와 의무는 피보험자동차의 양수인에게 승계되지 않습니다. 그러나 보험계약자가 이 권리와 의무를 양수인에게 이전하고자 한다는 뜻을 서면 등으로 보험회사에 통지하여 보험회사가 승인한 경우에는 그 승인한 때부터 양수인에 대하여 이 보험계약을 적용합니다.
- ② 보험회사가 제1항에 의한 보험계약자의 통지를 받은 날부터 10일 이내에 승인 여부를 보험계약자에게 통지하지 않으면, 그 10일이 되는 날의 다음날 0시에 승인한 것으로 봅니다.
- ③ 제1항에서 규정하는 피보험자동차의 양도에는 소유권을 유보한 매매계약에 따라 자동차를 ‘산 사람’ 또는 대차계약에 따라 자동차를 ‘빌린 사람’이 그 자동차를 피보험자동차로 하고, 자신을 보험계약자 또는 기명피보험자로 하는 보험계약이 존속하는 동안에 그 자동차를 ‘판 사람’ 또는 ‘빌려준 사람’에게 반환하는 경우도 포함합니다. 이 경우 ‘판 사람’ 또는 ‘빌려준 사람’은 양수인으로 봅니다.
- ④ 보험회사가 제1항의 승인을 하는 경우에는 피보험자동차의 양수인에게 적용되는 보험요율에 따라 보험료의 차이가 나는 경우 피보험자동차가 양도되기 전의 보험계약자에게 남은 보험료를 돌려드리거나, 피보험자동차의 양도 후의 보험계약자에게 추가보험료를 청구합니다.
- ⑤ 보험회사가 제1항의 승인을 거절한 경우 피보험자동차가 양도된 후에 발생한 사고에 대하여는 보험금을 지급하지 않습니다.
- ⑥ 보험계약자 또는 기명피보험자가 보험기간 중에 사망하여 법정상속인이 피보험

자동차를 상속하는 경우 이 보험계약도 승계된 것으로 봅니다. 다만, 보험기간이 종료되거나 자동차의 명의를 변경하는 경우에는 법정상속인을 보험계약자 또는 기명피보험자로 하는 새로운 보험계약을 맺어야 합니다.

제49조(피보험자동차의 교체)

- ① 보험계약자 또는 기명피보험자가 보험기간 중에 기존의 피보험자동차를 폐차 또는 양도한 다음 그 자동차와 동일한 차종의 다른 자동차로 교체한 경우에는, 보험계약자가 이 보험계약을 교체된 자동차에 승계시키고자 한다는 뜻을 서면 등으로 보험회사에 통지하여 보험회사가 승인한 때부터 이 보험계약이 교체된 자동차에 적용됩니다. 이 경우 기존의 피보험자동차에 대한 보험계약의 효력은 보험회사가 승인할 때에 상실됩니다.
- ② 보험회사가 서면 등의 방법으로 통지를 받은 날부터 10일 이내에 제1항에 의한 승인 여부를 보험계약자에게 통지하지 않으면, 그 10일이 되는 날의 다음날 0시에 승인한 것으로 봅니다.
- ③ 제1항에서 규정하는 ‘동일한 차종의 다른 자동차로 교체한 경우’라 함은 개인 소유 자가용승용자동차 간에 교체한 경우를 말합니다.
- ④ 보험회사가 제1항의 승인을 하는 경우에는 교체된 자동차에 적용하는 보험요율에 따라 보험료의 차이가 나는 경우 보험계약자에게 남은 보험료를 돌려드리거나 추가보험료를 청구할 수 있습니다. 이 경우 기존의 피보험자동차를 말소등록한 날 또는 소유권을 이전등록한 날부터 승계를 승인한 날의 전날까지의 기간에 해당하는 보험료를 일할로 계산하여 보험계약자에게 반환하여 드립니다.
- ⑤ 보험회사가 제1항의 승인을 거절한 경우 교체된 자동차를 사용하다가 발생한 사고에 대해서는 보험금을 지급하지 않습니다.

<예시> 일할계산의 사례

$$\text{기납입보험료 총액} \times \frac{\text{해당기간}}{365(\text{윤년:366})}$$

제50조(보험계약의 취소)

보험회사가 보험계약자 또는 피보험자의 사기에 의해 보험계약을 체결한 점을 증명한 경우, 보험회사는 보험기간이 시작된 날부터 6개월 이내(사기 사실을 안 날부터는 1개월 이내)에 계약을 취소할 수 있습니다.

[비고]

제50조에 의하여 보험계약이 취소된 경우, 제54조 제3항이 적용됩니다.

제51조(보험계약의 효력 상실)

보험회사가 파산선고를 받은 날부터 보험계약자가 보험계약을 해지하지 않고 3개월이 경과하는 경우에는 보험계약이 효력을 상실합니다.

제52조(보험계약자의 보험계약 해지·해제)

- ① 보험계약자는 언제든지 임의로 보험계약의 일부 또는 전부를 해지할 수 있습니다. 다만, 의무보험은 다음 중 어느 하나에 해당하는 경우에만 해지할 수 있습니다.
 1. 피보험자동차가 「자동차손해배상보장법」 제5조 제4항^(관련법규*5)에 정한 자동차(의무보험 가입대상에서 제외되거나 도로가 아닌 장소에 한하여 운행하는 자동차)로 변경된 경우
 2. 피보험자동차를 양도한 경우. 다만, 제48조(피보험자동차의 양도) 또는 제49조(피보험자동차의 교체)에 따라 보험계약이 양수인 또는 교체된 자동차에 승계된 경우에는 의무보험에 대한 보험계약을 해지할 수 없습니다.
 3. 피보험자동차의 말소등록으로 운행을 중지한 경우. 다만, 제49조(피보험자동차의 교체)에 따라 보험계약이 교체된 자동차에 승계된 경우에는 의무보험에 대한 보험계약을 해지할 수 없습니다.
 4. 천재지변, 교통사고, 화재, 도난 등의 사유로 인하여 피보험자동차를 더 이상 운행할 수 없게 된 경우. 다만, 제49조(피보험자동차의 교체)에 따라 보험계약이 교체된 자동차에 승계된 경우에는 의무보험에 대한 보험계약을 **해지**할 수 없습니다.
 5. 이 보험계약을 맺은 후에 피보험자동차에 대하여 이 보험계약과 보험기간의 일부 또는 전부가 중복되는 의무보험이 포함된 다른 보험계약(공제계약을 포함)을 맺은 경우
 6. 보험회사가 파산선고를 받은 경우
 7. 「자동차손해배상보장법」 제5조의2^(관련법규*6)에서 정하는 ‘보험 등의 가입의무 면제’ 사유에 해당하는 경우
 8. 자동차해체재활용업자가 해당 자동차·자동차등록증·등록번호판 및 봉인을 인수하고 그 사실을 증명하는 서류를 발급한 경우
 9. 건설기계관리법에 따라 건설기계해체재활용업자가 해당 건설기계와 등록번호표를 인수하고 그 사실을 증명하는 서류를 발급한 경우
- ② 이 보험계약이 의무보험만 체결된 경우로서, 이 보험계약을 맺기 전에 피보험자동차에 대하여 의무보험이 포함된 다른 보험계약(공제계약을 포함하며 이하 같음)이 유효하게 맺어져 있는 경우에는, 보험계약자는 그 다른 보험계약이 종료하기 전에 이 보험계약을 해제할 수 있습니다. 만일, 그 다른 보험계약이 종료된 후에는 그 종료일 다음날부터 보험기간이 개시되는 의무보험이 포함된 새로운 보험계약을 맺은 경우에 한하여 이 보험계약을 **해제**할 수 있습니다.

- ③ 타인을 위한 보험계약에서 보험계약자는 기명피보험자의 동의를 얻거나 보험증권을 소지한 경우에 한하여 제1항 또는 제2항의 규정에 따라 보험계약을 해지하거나 또는 **해제**할 수 있습니다.

【용어풀이】

- ① **‘해지’**라 함은 유효하게 성립된 계약의 효력을 (보험계약자 또는 보험회사의 의사표시에 의하여) 장래에 대하여 소멸시키는 것을 의미합니다.
- ② **‘해제’**라 함은 유효하게 성립된 계약의 효력을 (보험계약자 또는 보험회사의 정당한 의사표시에 의하여) 소급하여 없애는 것을 의미합니다.

제52조의 2(위법계약의 해지)

- ① 계약자는 「금융소비자보호에 관한 법률」 제47조 및 관련규정이 정하는 바에 따라 계약체결에 대한 회사의 범위반사항이 있는 경우 계약체결일로부터 5년 이내의 범위에서 계약자가 위반사항을 안 날로부터 1년 이내에 계약해지요구서에 증빙서류를 첨부하여 위법계약의 해지를 요구할 수 있습니다. 다만, 「자동차손해배상 보장법」에 따른 책임보험에 대해 해지 요구를 할 때에는 동종의 다른 책임보험에 가입되어 있는 경우에만 해지할 수 있습니다.
- ② 회사는 해지요구를 받은 날부터 10일 이내 수락여부를 계약자에 통지하여야 하며, 거절할 때에는 거절 사유를 함께 통지하여야 합니다.
- ③ 계약자는 회사가 정당한 사유 없이 제1항의 요구를 따르지 않는 경우 해당 계약을 해지할 수 있습니다.
- ④ 제1항 및 제3항에 따라 계약이 해지된 경우 회사는 제54조(보험료의 환급) 제3항 제1호에 따른 보험료를 계약자에게 지급합니다.
- ⑤ 계약자는 제1항에도 불구하고 계약체결일과 상관없이 민법 등 관계 법령에서 정하는 바에 따라 법률상의 권리를 행사할 수 있습니다.

제53조(보험회사의 보험계약 해지)

- ① 보험회사는 다음 중 어느 하나에 해당하는 경우가 발생하였을 때, 그 사실을 안 날부터 1월 이내에 보험계약을 해지할 수 있습니다. 다만, 제1호·제2호·제4호·제5호에 의한 계약해지는 의무보험에 대해 적용하지 않습니다.
 1. 보험계약자가 보험계약을 맺을 때 고의 또는 **중대한 과실**로 제44조(계약 전 알릴 의무) 제1항의 사항에 관하여 알고 있는 사실을 알리지 않거나 사실과 다르게 알린 경우. 다만, 다음 중 어느 하나에 해당하는 경우 보험회사는 보험계약을 해지하지 못합니다.
 - 가. 보험계약을 맺은 때에 보험회사가 보험계약자가 알려야 할 사실을 알고 있었거나 과실로 알지 못하였을 때
 - 나. 보험계약자가 보험금을 지급할 사고가 발생하기 전에 보험청약서의 기재

관련법규*5) → 237, *6) → 238

사항에 대하여 서면으로 변경을 신청하여 보험회사가 이를 승인하였을 때
다. 보험회사가 보험계약을 맺은 날부터 보험계약을 해지하지 않고 6개월이
경과한 때

라. 보험을 모집한 자(이하 “보험설계사 등”이라 합니다)가 보험계약자 또는
피보험자에게 계약전 알릴 의무를 이행할 기회를 부여하지 아니하였거나
보험계약자 또는 피보험자가 사실대로 알리는 것을 방해한 경우, 또는 보
험계약자 또는 피보험자에 대해 사실대로 알리지 않게 하였거나 부실하게
알리도록 권유했을 때. 다만, 보험설계사 등의 행위가 없었다 하더라도 보
험계약자 또는 피보험자가 사실대로 알리지 않거나 부실하게 알린 것으로
인정되는 경우에는 그러하지 않습니다.

마. 보험계약자가 알려야 할 사항이 보험회사가 위험을 측정하는 데 관련이
없을 때 또는 적용할 보험료에 차액이 생기지 않을 때

【용어풀이】

‘중대한 과실’이란 주의의무위반이 현저한 과실, 즉 극히 근소한 주의만 기울였더라도
결과 발생을 예견할 수 있음에도 부주의로 이를 예견하지 못한 것을 의미하고 과실과
의 구별은 사회통념을 고려하여 결정됩니다.

2. 보험계약자가 보험계약을 맺은 후에 제45조(계약 후 알릴 의무) 제1항에 정한
사실이 생긴 것을 알았음에도 불구하고 지체 없이 알리지 않거나 사실과 다르
게 알린 경우. 다만, 보험계약자가 알려야 할 사실이 뚜렷하게 위험을 증가시
킨 것이 아닌 때에는 보험회사가 보험계약을 해지하지 못합니다.
3. 보험계약자가 정당한 이유 없이 법령에 정한 자동차검사를 받지 않은 경우
4. 보험회사가 제44조(계약 전 알릴 의무) 제2항, 제45조(계약 후 알릴 의무) 제1
항, 제48조(피보험자자동차의 양도) 제4항, 제49조(피보험자자동차의 교체) 제4
항에 따라 추가보험료를 청구한 날부터 14일 이내에 보험계약자가 그 보험료
를 내지 않은 경우. 다만, 다음 중 어느 하나에 해당하는 경우 보험회사는 보험
계약을 해지하지 못합니다.
 - 가. 보험회사가 제44조 제1항에서 규정하는 계약 전 알릴의무 위반 사실을 안
날부터 1월이 지난 경우
 - 나. 보험회사가 보험계약자로부터 제45조(계약 후 알릴 의무) 제1항에서 정
하는 사실을 통지받은 후 1월이 지난 경우
5. 보험금의 청구에 관하여 보험계약자, 피보험자, 보험금을 수령하는 자 또는
이들의 **법정대리인**의 사기행위가 발생한 경우.

【용어풀이】

‘**법정대리인**’이란 위임을 받지 않고도 직접 법률의 규정에 의하여 대리권의 효력이 발생하는 자(친권자, 후견인)를 말합니다.

- ② 보험회사는 보험계약자가 계약 전 알릴 의무 또는 계약 후 알릴 의무를 이행하지 아니하여 제1항 제1호 또는 제2호에 따라 보험계약을 해지한 때에는 해지 이전에 생긴 사고에 대해서도 보상하지 않으며, 이 경우 보험회사는 지급한 보험금의 반환을 청구할 수 있습니다. 다만, 계약 전 알릴 의무 또는 계약 후 알릴 의무를 위반한 사실이 사고의 발생에 영향을 미치지 않았음이 증명된 때에는 보험회사는 보상합니다.
- ③ 보험회사는 보험계약자가 다른 보험의 가입내역을 알리지 않거나 사실과 다르게 알렸다는 이유로 계약을 해지하거나 보험금 지급을 거절하지 않습니다.

제54조(보험료의 환급 등)

- ① 보험기간이 시작되기 전에 보험료가 변경된 때에는 변경 전 보험료와 변경 후 보험료의 차액을 더 받거나 돌려 드립니다.
- ② 보험회사의 고의·과실로 보험료가 적정하지 않게 산정되어 보험계약자가 적정 보험료를 초과하여 납입한 경우, 보험회사는 이를 안 날 또는 보험계약자가 반환을 청구한 날부터 3일 이내에 적정보험료를 초과하는 금액 및 이에 대한 이자(납입한 날부터 반환하는 날까지의 기간에 대해 보험개발원이 공시한 보험계약대출이율에 따라 연 단위 복리로 계산한 금액)를 돌려드립니다. 다만, 보험회사에게 고의·과실이 없을 경우에는 적정보험료를 초과한 금액만 돌려드립니다.
- ③ 보험회사는 보험계약이 취소되거나 해지된 때, 또는 그 효력이 상실된 때에는 다음과 같이 보험료를 돌려드립니다.
 - 1. 보험계약자 또는 피보험자의 책임 없는 사유에 의하는 경우: 제39조 제4항에 의해 계약이 취소된 때에는 보험회사에 납입한 보험료의 전액, 효력 상실되거나 해지(제52조의2에 따른 위법계약 해지를 포함한다)된 경우에는 경과하지 않은 기간에 대하여 일단위로 계산한 보험료
 - 2. 보험계약자 또는 피보험자의 책임 있는 사유에 의하는 경우: 이미 경과한 기간에 대하여 단기요율로 계산한 보험료를 뺀 잔액
 - 3. 보험계약이 해지(제52조의2에 따른 위법계약 해지를 포함한다)된 경우, 계약을 해지하기 전에 보험회사가 보상하여야 하는 사고가 발생한 때에는 보험료를 환급하지 않습니다.
- ④ 제3항에서 ‘보험계약자 또는 피보험자에게 책임이 있는 사유’라 함은 다음의 경우를 말합니다.
 - 1. 보험계약자 또는 피보험자가 임의 해지하는 경우(의무보험의 해지는 제외)

2. 보험회사가 제50조(보험계약의 취소) 또는 제53조(보험회사의 보험계약 해지)에 따라 보험계약을 취소하거나 해지하는 경우
3. 보험료 미납으로 인한 보험계약의 효력 상실
- ⑤ 보험계약이 해제된 경우에는 보험료 전액을 환급합니다.
- ⑥ 이 약관에 의해 보험회사가 보험계약자가 낸 보험료의 전부 또는 일부를 돌려드리는 경우에는 보험료를 반환할 의무가 생긴 날부터 3일 이내에 드립니다.
- ⑦ 보험회사가 제6항의 반환기일이 지난 후 보험료를 반환하는 경우에는 반환기일의 다음 날부터 반환하는 날까지의 기간은 보험개발원이 공시한 보험계약대출이율에 따라 연 단위 복리로 계산한 금액을 더하여 돌려드립니다. 다만, 이 약관에서 이자의 계산에 관해 달리 정하는 경우에는 그에 따릅니다.

제4장 그 밖의 사항

제55조(약관의 해석)

- ① 보험회사는 신의성실의 원칙에 따라 공정하게 약관을 해석하여야 하며 보험계약자에 따라 다르게 해석하지 않습니다.
- ② 보험회사는 약관의 뜻이 명백하지 않은 경우에는 보험계약자에게 유리하게 해석합니다.
- ③ 보험회사는 보상하지 않는 손해 등 보험계약자나 피보험자에게 불리하거나 부담을 주는 내용은 확대하여 해석하지 않습니다.

제56조(보험회사의 개인정보이용 및 보험계약 정보의 제공)

- ① 보험회사는 제27조(제출서류) 제5호, 제6호의 배상의무자의 개인정보와 제46조(사고발생 시 의무) 제2호 나목, 다목의 피해자, 가해자 및 증인의 개인정보를 보험사고의 처리를 위한 목적으로만 이용할 수 있습니다.
- ② 보험회사는 보험계약에 의한 의무의 이행 및 관리를 위한 판단자료로 활용하기 위하여 「개인정보보호법」 제15조, 제17조, 제22조 내지 제24조, 「신용정보의 이용 및 보호에 관한 법률」 제32조, 같은 법 시행령 제28조(관련법규*10)에서 정하는 절차에 따라 보험계약자와 피보험자의 동의를 받아 다음의 사항을 다른 보험회사 및 보험관계단체에 제공할 수 있습니다.
 1. 기명피보험자의 성명, 주민등록번호 및 주소와 피보험자자동차의 차량번호, 형식, 연식
 2. 계약일시, 보험종목, 보장종목, 보험가입금액, 자기부담금 및 보험료 할인·할증에 관한 사항, 특별약관의 가입사항, 계약해지 시 그 내용 및 사유
 3. 사고일시 또는 일자, 사고내용 및 각종 보험금의 지급내용 및 사유

관련법규*10,*11)→ 239

제57조(피보험자동차 등에 대한 조사)

보험회사는 피보험자동차 등에 관하여 필요한 조사를 하거나 보험계약자 또는 피보험자에게 필요한 설명 또는 증명을 요구할 수 있습니다. 이 경우 보험계약자, 피보험자 또는 이들의 대리인은 이러한 조사 또는 요구에 협력하여야 합니다.

제58조(예금보험기금에 의한 보험금 등의 지급보장)

보험회사가 파산 등으로 인하여 보험금 등을 지급하지 못할 경우에는 예금자보호법(관련법규*11)에서 정하는 바에 따라 그 지급을 보장합니다.

제59조(보험사기행위 금지)

보험계약자, 피보험자, 피해자 등이 보험사기행위를 행한 경우 관련 법령에 따라 형사처벌 등을 받을 수 있습니다.

제60조(분쟁의 조정)

- ① 이 보험계약의 내용 또는 보험금의 지급 등에 관하여 보험회사와 보험계약자, 피보험자, 손해배상청구권자, 그 밖에 이해관계에 있는 자 사이에 분쟁이 있을 경우에는 금융감독원에 설치된 금융분쟁조정위원회의 조정을 받을 수 있으며, 분쟁조정 과정에서 계약자는 관계 법령이 정하는 바에 따라 회사가 기록 및 유지·관리하는 자료의 열람(사본의 제공 또는 청취를 포함한다)을 요구할 수 있습니다.
- ② 회사는 일반보험계약자가 조정을 통하여 주장하는 권리나 이익의 가액이 「금융소비자보호에 관한 법률」 제42조에서 정하는 일정 금액 이내인 분쟁사건에 대하여 관계 법령이 정하는 경우를 제외하고는 소를 제기하지 않습니다.

제61조(관할법원)

이 보험계약에 관한 소송 및 민사조정은 계약자의 주소지를 관할하는 법원으로 합니다. 다만, 회사와 계약자가 합의하여 관할법원을 달리 정할 수 있습니다.

제62조(준용규정)

이 계약은 대한민국 법에 따라 규율되고 해석되며, 약관에서 정하지 않은 사항은 『금융소비자보호에 관한 법률』 상법, 민법 등 관계 법령을 따릅니다.

개인용 자동차보험 별표

<별표 1> 대인배상, 자동차상해 특별약관, 무보험자동차에 의한 상해 지급 기준

※<별표 1>의 나이(연령)는 만 나이(연령)를 기준으로 합니다.

가. 사망

각 보장종목별 보험가입금액 한도 내에서 다음의 금액을 지급함.

항목	지급 기준
1. 장례비	지급액: 5,000,000원
2. 위자료	<p>가. 사망자 본인 및 유족의 위자료</p> <p>(1) 사망 당시 피해자의 나이가 65세 미만인 경우: 80,000,000원 (2) 사망 당시 피해자의 나이가 65세 이상인 경우: 50,000,000원</p> <p>나. 청구권자의 범위 및 청구권자별 지급기준: 민법상 상속규정에 따름.</p>
3. 상실수익액	<p>가. 산정방법: 사망한 본인의 월평균 현실소득액(제세액공제)에서 본인의 생활비(월평균현실소득액에 생활비율을 곱한 금액)를 공제한 금액에 취업가능월수에 해당하는 호프만 계수를 곱하여 산정. (단, 사망일부터 취업가능연한까지 월수에 해당하는 호프만계수의 총합은 240을 한도로 함)</p> <div style="border: 1px solid black; padding: 5px; margin: 10px 0;"> <p style="text-align: center;"><산식></p> <p style="text-align: center;">(월평균현실소득액 - 생활비) × (사망일부터 보험금지급일까지의 월수 + 보험금지급일부터 취업가능연한까지 월수에 해당하는 호프만 계수)</p> </div> <p>나. 현실소득액의 산정방법</p> <p>(1) 유직자</p> <p>(가) 산정대상기간</p> <p>① 급여소득자: 사고발생 직전 또는 사망 직전 과거 3개월로 하되, 계절적 요인 등에 따라 급여의 차등이 있는 경우와 상여금, 체력단련비, 연월차휴가보상금 등 매월 수령하는 금액이 아닌 것은 과거 1년간으로 함.</p> <p>② 급여소득자 이외의 자: 사고발생 직전 과거 1년간으로 하며, 그 기간이 1년 미만인 경우에는 계절적인 요인 등을 감안하여 타당한 기간으로 함.</p> <p>(나) 산정방법</p> <p>1) 현실소득액을 증명할 수 있는 자</p> <p style="text-align: center;">세법에 의한 관계증빙서에 따라 소득을 산정할 수 있는 자에 한하여 다음과 같이 산정한 금액으로 함.</p> <p>가) 급여소득자</p> <p style="text-align: center;">피해자가 근로의 대가로서 받은 보수액에서 제세액을 공제한 금액. 그러나 피해자가 사망 직전에 보수액의 인상이 확정된 경우에는 인상</p>

항목	지급 기준
	된 금액에서 제세액을 공제한 금액

【용어풀이】

- ① ‘**급여소득자**’라 함은 소득세법 제20조(관련법규*12)에서 규정한 근로소득을 얻고 있는 자로서 일용근로자 이외의 자를 말함.
- ② ‘**근로의 대가로 받은 보수**’라 함은 본봉, 수당, 성과급, 상여금, 체력단련비, 연월차휴 가보상금 등을 말하며, 실비변상적인 성격을 가진 대가는 제외함.
- ③ ‘**세법에 따른 관계증빙서**’라 함은 사고발생 전에 신고하거나 납부하여 발행된 관계 증빙서를 말함. 다만, 신규취업자, 신규사업개시자 또는 사망 직전에 보수액의 인상이 확정된 경우에 한하여 세법 규정에 따라 정상적으로 신고하거나 납부(신고 또는 납부가 지체된 경우는 제외함)하여 발행된 관계증빙서를 포함함.

나) **사업소득자**

- ① **세법에 따른 관계증빙서**에 따라 증명된 수입액에서 그 수입을 위하여 필요한 제경비 및 제세액을 공제하고 본인의 기여율을 감안하여 산정한 금액

<산식>

$$[\text{연간수입액} - \text{주요경비} - (\text{연간수입액} \times \text{기준경비율}) - \text{제세공과금}] \times \text{노무기여율} \times \text{투자비율}$$

- (주) 1. 제 경비가 세법에 따른 관계증빙서에 따라 증명되는 경우에는 위 기준 경비율 또는 단순경비율을 적용하지 않고 그 증명된 경비를 공제함.
 2. 소득세법 등에 의해 **단순경비율** 적용대상자는 기준경비율 대신 그 비율을 적용함.
 3. 투자비율은 증명이 불가능할 때에는 ‘1/동업자수’로 함.
 4. 노무기여율은 85/100를 한도로 타당한 율을 적용함.

【용어풀이】

- ① **주요경비** : 매입비용(재화의 매입, 가공비용, 운반비 등을 말하며 사업용 고정자산 매입은 제외)임차료(사업에 직접 사용하는 건축물 및 기계장치 등 고정 자산에 대한 임차료) 인건비(종업원의 급여나 임금 및 퇴직급여)등을 말합니다.
- ② **기준경비율** : 장부를 기재하지 않는 사업자의 직전년도 수입금액의 합계액이 기준 금액 이상인 경우 등에 적용하는 경비율을 말합니다.
- ③ **단순경비율** : 장부를 기재하지 않는 사업자의 직전년도 수입금액의 합계액이 기준 금액 미만인 경우 등에 적용하는 경비율을 말합니다.

- ② 본인이 없더라도 사업의 계속성이 유지될 수 있는 경우에는 위 ①의 산식에 따르지 않고 일용근로자 임금을 인정함.
- ③ 위 ①에 따라 산정한 금액이 일용근로자 임금에 미달한 경우에는 **일용근로자 임금**을 인정함.

항목	지급 기준
----	-------

【용어풀이】

- ① 이 보험계약에서 ‘**사업소득자**’라 함은 소득세법 제19조 ^(관련법규*13)에서 규정한 소득을 얻고 있는 자를 말함.
- ② 이 보험계약에서 ‘**일용근로자 임금**’이라 함은 통계법 제15조 ^(관련법규*14)에 의한 통계작성지정기관(대한건설협회, 중소기업중앙회)이 통계법 제17조 ^(관련법규*15)에 따라 조사·공표한 노임 중 공사부문은 보통인부, 제조부문은 단순노무종사원의 임금을 적용하여 아래와 같이 산정함.

<산식>

(공사부문 보통인부임금+제조부문 단순노무종사원임금)/2
* 월 임금 산출 시 25일을 기준으로 산정

- 다) 그 밖의 유직자(이자소득자, 배당소득자 제외)
세법상의 관계증빙서에 따라 증명된 소득액에서 제세액을 공제한 금액. 다만, 부동산임대소득자의 경우에는 일용근로자 임금을 인정하며, 이 기준에서 정한 여타의 증명되는 소득이 있는 경우에는 그 소득과 일용근로자 임금 중 많은 금액을 인정함.
- 라) 위 가), 나), 다)에 해당하는 자로서 기술직 종사자는 통계법 제15조 ^(관련법규*14)에 의한 통계작성지정기관(대한건설협회, 중소기업중앙회)이 통계법 제17조 ^(관련법규*15)에 따라 조사·공표한 노임에 의한 해당직종 임금이 많은 경우에는 그 금액을 인정함. 다만, 사고발생 직전 1년이내 해당 직종에 종사하고 있었음을 **관련 서류를 통해 객관적으로 증명한 경우**에 한함.

【용어풀이】

기술직 종사자가 ‘**관련 서류를 통해 객관적으로 증명한 경우**’라 함은 자격증, 노무비 지급확인서 등의 입증 서류를 보험회사로 제출한 것을 말함.

- 2) 현실소득액을 증명하기 곤란한 자
세법에 의한 관계증빙서에 따라 소득을 산정할 수 없는 자는 다음과 같이 산정한 금액으로 함.
 - 가) 급여소득자
일용근로자 임금
 - 나) 사업소득자
일용근로자 임금
 - 다) 그 밖의 유직자
일용근로자 임금
 - 라) 위 가), 나), 다)에 해당하는 자로서 기술직 종사자는 통계법 제15조

관련법규*13) → 240 *14) , *15) → 241

항목	지급 기준								
	<p>(관련법규*14)에 의한 통계작성지정기관(대한건설협회, 중소기업중앙회)이 통계법 제17조(관련법규*15)에 따라 조사·공표한 노임에 의한 해당종 임금이 많은 경우에는 그 금액을 인정함. 다만, 사고발생 직전 1년 이내 해당 직종에 종사하고 있었음을 관련 서류를 통해 객관적으로 증명한 경우에 한함.</p> <p>3) 미성년자로서 현실소득액이 일용근로자 임금에 미달한 자: 19세에 이르기까지는 현실소득액, 19세 이후는 일용근로자 임금</p> <p>(2) 가사종사자: 일용근로자 임금</p> <p>(3) 무직자(학생 포함): 일용근로자 임금</p> <p>(4) 현역병 등 군 복무해당자(복무예정자 포함) : 일용근로자 임금</p> <p>(5) 소득이 두 가지 이상인 자</p> <p>(가) 세법에 따른 관계증빙서에 따라 증명된 소득이 두 가지 이상 있는 경우에는 그 합산액을 인정함.</p> <p>(나) 세법에 따른 관계증빙서에 따라 증명된 소득과 증명 곤란한 소득이 있는 때 혹은 증명이 곤란한 소득이 두 가지 이상 있는 경우에 이 기준에 따라 인정하는 소득 중 많은 금액을 인정함.</p> <p>(6) 외국인</p> <p>(가) 유직자</p> <p>① 국내에서 소득을 얻고 있는 자로서 그 증명이 가능한 자: 위 1)의 현실소득액의 증명이 가능한 자의 현실소득액 산정방법으로 산정한 금액</p> <p>② 위 ① 이외의 자: 일용근로자 임금</p> <p>(나) 무직자(학생 및 미성년자 포함) : 일용근로자 임금</p> <p>다. 생활비율: 1/3</p> <p>라. 취업가능월수</p> <p>(1) 취업가능연한을 65세로 하여 취업가능월수를 산정함. 다만, 법령, 단체협약 또는 그 밖의 별도의 정년에 관한 규정이 있으면 이에 의하여 취업가능월수를 산정하며 피해자가 「농업·농촌 및 식품산업 기본법」 제3조제2호에 따른 농업인이나 「수산업·어촌 발전 기본법」 제3조제3호에 따른 어업일 경우(피해자가 객관적 자료를 통해 증명한 경우에 한함)에는 취업가능연한을 70세로 하여 취업가능월수를 산정함.</p> <p>(2) 피해자가 사망 당시(후유장애를 입은 경우에는 노동능력상실일) 62세 이상인 경우에는 다음의 「62세 이상 피해자의 취업가능월수」에 의하되, 사망일 또는 노동능력상실일부터 정년에 이르기까지는 월현실소득액을, 그 이후부터 취업가능월수까지는 일용근로자 임금을 인정함</p> <p style="text-align: center;"><62세 이상 피해자의 취업가능월수></p> <table border="1" style="width: 100%; border-collapse: collapse;"> <thead> <tr> <th style="background-color: #cccccc;">피해자의 나이</th> <th style="background-color: #cccccc;">취업가능월수</th> </tr> </thead> <tbody> <tr> <td style="text-align: center;">62세부터 67세 미만</td> <td style="text-align: center;">36월</td> </tr> <tr> <td style="text-align: center;">67세부터 76세 미만</td> <td style="text-align: center;">24월</td> </tr> <tr> <td style="text-align: center;">76세 이상</td> <td style="text-align: center;">12월</td> </tr> </tbody> </table>	피해자의 나이	취업가능월수	62세부터 67세 미만	36월	67세부터 76세 미만	24월	76세 이상	12월
피해자의 나이	취업가능월수								
62세부터 67세 미만	36월								
67세부터 76세 미만	24월								
76세 이상	12월								

관련법규*14), *15) → 225

항목	지급 기준
	<p>(3) 취업가능연한이 사회통념상 65세 미만인 직종에 종사하는 자인 경우 해당 직종에 타당한 취업가능연한 이후 65세에 이르기까지의 현실소득액은 사망 또는 노동능력 상실 당시의 일용근로자 임금을 인정함.</p> <p>(4) 취업시기는 19세로 함</p> <p>(5) 외국인</p> <p>(가) 적법한 일시체류자인 경우 생활 본거지인 본국의 소득기준을 적용함. 다만 적법한 일시체류자가 국내에서 취업활동을 한 경우 아래 (다)를 적용함.</p> <p>(나) 적법한 취업활동자인 경우 외국인 근로자의 적법한 체류기간 동안은 국내의 소득기준을 적용하고, 적법한 체류기간 종료 후에는 본국의 소득기준을 적용함. 다만, 사고 당시 남은 적법한 체류기간이 3년 미만인 경우 사고일부터 3년간 국내의 소득기준을 적용함.</p> <p>(다) 그 밖의 경우 사고일부터 3년은 국내의 소득기준을, 그 후부터는 본국의 소득기준을 적용함.</p>

【용어풀이】

- ① ‘**적법한 일시체류자**’라 함은 국내 입국허가를 득하였으나 취업활동의 허가를 얻지 못한 자를 말합니다.
- ② ‘**적법한 취업활동자**’라 함은 국내 취업활동 허가를 얻은 자를 말합니다.

마. 호프만 계수 : 법정이율 월 5/12%, 단리에 따라 중간이자를 공제하고 계산하는 방법

<산식>

$$\frac{1}{1+i} + \frac{1}{1+2i} + \dots + \frac{1}{1+ni}$$

i=5/12%, n=취업가능월수

나. 부 상

각 보장종목별 보험가입금액 한도 내에서 다음의 금액을 지급하되, 「대인배상 I」은 「자동차손해배상보장법시행령」 [별표 1]에서 정한 상해급별 보상한도 내에서 지급함.

항목	지급 기준																																								
1. 적극손해	<p>가. 구조수색비: 사회통념상으로 보아 필요타당한 실비</p> <p>나. 치료관계비: 의사의 진단 기간에서 치료에 소요되는 다음의 비용(외국에서 치료를 받은 경우에는 국내의료기관에서의 치료에 소요되는 비용 상당액. 다만, 국내의료기관에서 치료가 불가능하여 외국에서 치료를 받는 경우에는 그에 소요되는 타당한 비용)으로 하되, 관련법 규에서 환자의 진료비로 인정하는 선택진료비를 포함함. 다만, '자동차손해배상보장법 시행령' <별표1>에서 정한 상해급별 구분 중 12급 내지 14급에 해당하는 교통사고 환자가 상해를 입은 날로부터 4주를 경과한 후에도 의학적 소견에 따른 향후 치료를 요하는 경우에는 의료법에 따른 진단서상 향후 치료에 대한 소견 범위에 기재된 치료기간 내 치료에 소요되는 비용으로 함.</p> <p>(1) 입원료</p> <p>(가) 입원료는 대중적인 일반병실(이하 '기준병실'이라 함)의 입원료를 지급함. 다만, 의사가 치료상 부득이 기준병실 보다 입원료가 비싼 병실(이하 '상급병실'이라 함)에 입원하여야 한다고 판단하여 상급병실에 입원하였을 때에는 그 병실의 입원료를 지급함.</p> <p>(나) 기준병실이 없어 부득이하게 병원급 이상 의료기관의 상급병실에 입원하였을 때에는 7일의 범위에서는 그 병실의 입원료를 지급함. 입원일수가 7일을 초과한 때에는 그 초과한 기간은 기준병실의 입원료와 상급병실의 입원료와의 차액은 지급하지 아니함.</p> <p>(다) 피보험자나 피해자의 희망으로 상급병실에 입원하였을 때는 기준병실의 입원료와 상급병실의 입원료와의 차액은 지급하지 아니함.</p> <p>(2) 응급치료, 호송, 진찰, 전원, 퇴원, 투약, 수술(성형수술 포함), 처치, 의지, 의치, 안경, 보청기 등에 소요되는 필요타당한 실비</p> <p>(3) 치아보철비: 금주조관보철(백금관보철 포함) 또는 임플란트(실제 시술한 경우로 1치당 1회에 한함)에 소요되는 비용. 다만, 치아보철물이 외상으로 인하여 손상 또는 파괴되어 사용할 수 없게 된 경우에는 원상회복에 소요되는 비용</p>																																								
2. 위자료	<p>가. 청구권자의 범위 : 피해자 본인</p> <p>나. 지급기준 : 책임보험 상해구분에 따라 다음과 같이 급별로 인정함. (단위: 만 원)</p> <table border="1" style="width: 100%; text-align: center;"> <thead> <tr> <th style="background-color: #c0c0e0;">급별</th> <th style="background-color: #c0c0e0;">인정액</th> <th style="background-color: #c0c0e0;">급별</th> <th style="background-color: #c0c0e0;">인정액</th> <th style="background-color: #c0c0e0;">급별</th> <th style="background-color: #c0c0e0;">인정액</th> <th style="background-color: #c0c0e0;">급별</th> <th style="background-color: #c0c0e0;">인정액</th> </tr> </thead> <tbody> <tr> <td>1</td> <td>200</td> <td>5</td> <td>75</td> <td>9</td> <td>25</td> <td>13</td> <td>15</td> </tr> <tr> <td>2</td> <td>176</td> <td>6</td> <td>50</td> <td>10</td> <td>20</td> <td>14</td> <td>15</td> </tr> <tr> <td>3</td> <td>152</td> <td>7</td> <td>40</td> <td>11</td> <td>20</td> <td></td> <td></td> </tr> <tr> <td>4</td> <td>128</td> <td>8</td> <td>30</td> <td>12</td> <td>15</td> <td></td> <td></td> </tr> </tbody> </table> <p>다. 과실상계 후 후유장애 상실수익액과 가정간호비가 후유장애 보험금 보상한도를 초과하는 경우에는 부상보험금 한도 내에서 부상 위자료를 지급함.</p>	급별	인정액	급별	인정액	급별	인정액	급별	인정액	1	200	5	75	9	25	13	15	2	176	6	50	10	20	14	15	3	152	7	40	11	20			4	128	8	30	12	15		
급별	인정액	급별	인정액	급별	인정액	급별	인정액																																		
1	200	5	75	9	25	13	15																																		
2	176	6	50	10	20	14	15																																		
3	152	7	40	11	20																																				
4	128	8	30	12	15																																				

항목	지급 기준
3. 휴업손해	가. 산정방법: 부상으로 인하여 휴업함으로써 수입의 감소가 있었음을 관계 서류를 통해 증명할 수 있는 경우에 한하여 휴업기간 중 피해자의 실제 수입감소액의 85% 해당액을 지급함.

【용어풀이】

‘관계 서류를 통해 증명할 수 있는 경우’라 함은 세법상 관계 서류 또는 기타 객관적으로 인정되는 자료 등을 통해 증명한 경우를 말함.

<산식>

$$1\text{일 수입감소액} \times \text{휴업일수} \times \frac{85}{100}$$

나. 휴업일수의 산정

- (1) 휴업일수의 산정: 피해자의 상해정도를 감안, 치료 기간의 범위에서 인정함.
- (2) 사고당시 피해자의 나이가 취업가능연한을 초과한 경우, 휴업일수를 산정하지 아니함. 다만, 위 가.에 따라 관계 서류를 통해 증명한 경우에는 그러하지 아니함.
- (3) 취업가능연한: 65세를 기준으로 함. 다만, 법령, 단체협약 또는 그 밖의 별도의 정년에 관한 규정이 있으면 이에 의하여 피해자가 「농업·농촌 및 식품산업 기본법」 제3조제2호에 따른 농업인이나 「수산업·어촌 발전 기본법」 제3조제3호에 따른 어업일 경우(피해자가 객관적 자료를 통해 증명한 경우에 한함)에는 취업가능연한을 70세로 함.

다. 수입감소액의 산정

- (1) 유직자
 - (가) 사망한 경우 현실소득액의 산정방법에 따라 산정한 금액을 기준으로 하여 수입 감소액을 산정함.
 - (나) 실제의 수입감소액이 위 (가)의 기준으로 산정한 금액에 미달하는 경우에는 실제의 수입 감소액으로 함.
- (2) **가사종사자**
 - (가) 일용근로자 임금을 수입감소액으로 함.

【용어풀이】

‘가사종사자’라 함은 사고당시 2인 이상으로 구성된 세대에서 경제활동을 하지 않고 가사활동에 종사하는 자로서 주민등록 관계 서류와 세법상 관계서류 등을 통해 해당 사실을 증명한 사람을 말함.

- (3) 무직자
 - (가) 무직자는 수입의 감소가 없는 것으로 함.
 - (나) 유아, 연소자, 학생, 연금생활자, 그 밖의 금리나 임대료에 의한 생활자는 수입의 감소가 없는 것으로 함.

항목	지급 기준
	(4) 소득이 두가지 이상의 자 사망한 경우 현실소득액의 산정방법과 동일 (5) 외국인 사망한 경우 현실소득액의 산정방법과 동일

4. 간병비	<p>가. 청구권자의 범위: 피해자 본인</p> <p>나. 인정 대상</p> <p>(1) 책임보험 상해구분상 1~5급에 해당하는 자 중 객관적인 증빙자료를 제출한 경우 인정함.</p> <p>(2) 동일한 사고로 부모 중 1인이 사망 또는 상해등급 1~5급의 상해를 입은 7세 미만의 자 중 객관적인 증빙자료를 제출한 경우 인정함.</p> <p>(3) 의료법 제4조의2에 따른 비용을 보험회사가 부담하는 경우에는 비용 및 기간에 관계없이 인정하지 않음.</p>
--------	---

【용어풀이】

‘객관적인 증빙자료’라 함은 진단서, 진료기록, 입원기록, 가족관계증명서 등 보험회사가 상해등급과 신분관계를 판단할 수 있는 서류를 말함.

다. 지급 기준

- (1) 위 인정대상 (1)에 해당하는 자는 책임보험 상해구분에 따라서 다음과 같이 상해등급별 인정일수를 한도로 하여 실제 입원기간을 인정함.
- (2) 위 인정대상 (2)에 해당하는 자는 최대 60일을 한도로하여 실제 입원기간을 인정함.
- (3) 간병인원은 1일 1인 이내에 한하며, 1일 일용근로자 임금을 기준으로 지급함.
- (4) 위 (1)과 (2)의 간병비가 피해자 1인에게 중복될 때에는 양자 중 많은 금액을 지급함.

상해등급	인정일수
1급~2급	60일
3급~4급	30일
5급	15일

5. 그 밖의 손해배상금	<p>위 1, 내지 3. 외에 그 밖의 손해배상금으로 다음의 금액을 지급함.</p> <p>가. 입원하는 경우 입원기간 중 한 끼당 4,030원(병원에서 환자의 식사를 제공하지 않거나 환자의 요청에 따라 병원에서 제공하는 식사를 이용하지 않는 경우에 한함)</p> <p>나. 통원하는 경우 실제 통원한 일수에 대하여 1일 8,000원</p>
---------------	---

다. 후유장애

각 보장종목별 보험가입금액 한도 내에서 다음의 금액을 지급하되, 「대인배상 I」은 「자동차손해배상보장법시행령」 [별표 2]에서 정한 후유장애급별 보상한도 내에서 지급함.

항목	지급 기준																		
1. 위 자료	<p>가. 청구권자의 범위 : 피해자 본인</p> <p>나. 지급기준 : 노동능력상실률에 따라 (1)항 또는 (2)항에 의해 산정한 금액을 피해자 본인에게 지급함.</p> <p>(1) 노동능력상실률이 50% 이상인 경우</p> <p>(가) 후유장애 판정 당시^(*) 피해자의 나이가 65세 미만인 경우: 45,000,000원 × 노동능력상실률 × 85%</p> <p>(나) 후유장애 판정 당시^(*) 피해자의 나이가 65세 이상인 경우: 40,000,000원 × 노동능력상실률 × 85%</p> <p>(다) 상기 (가), (나)에도 불구하고 피해자가 이 약관에 따른 가정간호비 지급 대상인 경우에는 아래 기준을 적용함.</p> <p>① 후유장애 판정 당시^(*) 피해자의 나이가 65세 미만인 경우: 80,000,000원 × 노동능력상실률 × 85%</p> <p>② 후유장애 판정 당시^(*) 피해자의 나이가 65세 이상인 경우: 50,000,000원 × 노동능력상실률 × 85%</p> <p>(*) 후유장애 판정에 대한 다툼이 있을 경우 최초 후유장애 판정 시점의 피해자 연령을 기준으로 후유장애 위자료를 산정합니다.</p> <p>(2) 노동능력상실률이 50% 미만인 경우</p> <table border="1" style="margin-left: auto; margin-right: auto;"> <caption style="text-align: right;">(단위: %, 만 원)</caption> <thead> <tr> <th style="background-color: #d9d9d9;">노동능력상실률</th> <th style="background-color: #d9d9d9;">인정액</th> </tr> </thead> <tbody> <tr><td>45% 이상 50% 미만</td><td>400</td></tr> <tr><td>35% 이상 45% 미만</td><td>240</td></tr> <tr><td>27% 이상 35% 미만</td><td>200</td></tr> <tr><td>20% 이상 27% 미만</td><td>160</td></tr> <tr><td>14% 이상 20% 미만</td><td>120</td></tr> <tr><td>9% 이상 14% 미만</td><td>100</td></tr> <tr><td>5% 이상 9% 미만</td><td>80</td></tr> <tr><td>0 초과 5% 미만</td><td>50</td></tr> </tbody> </table> <p>다. 후유장애 상실수익액을 지급하는 경우에는 후유장애 위자료를 지급함. 다만, 부상 위자료 해당액이 더 많은 경우에는 그 금액을 후유장애 위자료로 지급함.</p>	노동능력상실률	인정액	45% 이상 50% 미만	400	35% 이상 45% 미만	240	27% 이상 35% 미만	200	20% 이상 27% 미만	160	14% 이상 20% 미만	120	9% 이상 14% 미만	100	5% 이상 9% 미만	80	0 초과 5% 미만	50
노동능력상실률	인정액																		
45% 이상 50% 미만	400																		
35% 이상 45% 미만	240																		
27% 이상 35% 미만	200																		
20% 이상 27% 미만	160																		
14% 이상 20% 미만	120																		
9% 이상 14% 미만	100																		
5% 이상 9% 미만	80																		
0 초과 5% 미만	50																		
2. 상실수익액	<p>가. 산정방법: 피해자가 노동능력을 상실한 경우 피해자의 월평균 현실소득액에 노동능력상실률과 노동능력상실기간에 해당하는 호프만 계수를 곱하여 산정함. (단, 노동능력상실일부터 취업가능연한까지 월수에 해당하는 호프만계수의 총합은 240을 한도로 함)</p>																		

항목	지급 기준
	<p style="text-align: center;">— <산식> —</p> <div style="border: 1px solid black; padding: 5px; margin: 5px 0;"> <p>월평균현실소득액×노동능력상실률×(노동능력상실일부터 보험금지급일까지의 월수+보험금지급일부터 취업가능연한까지의 월수에 해당하는 호프만계수)</p> </div> <p>나. 현실소득액의 산정방법</p> <p>(1) 유직자</p> <p>(가) 산정대상기간</p> <p>① 급여소득자: 사고발생 직전 또는 노동능력 상실 직전 과거 3개월로 하되, 계절적 요인 등에 따라 급여의 변동이 있는 경우와 상여금, 체력단련비, 연월차휴가보상금 등 매월 수령하는 금액이 아닌 것은 과거 1년간으로 함.</p> <p>② 급여소득자 이외의 자: 사고발생 직전 과거 1년간으로 하며, 그 기간이 1년 미만인 경우에는 계절적인 요인 등을 감안하여 타당한 기간으로 함.</p> <p>(나) 산정방법</p> <p>사망한 경우 현실소득액의 산정방법과 동일</p> <p>(2) 가사종사자</p> <p>사망한 경우 현실소득액의 산정방법과 동일</p> <p>(3) 무직자(학생포함)</p> <p>사망한 경우 현실소득액의 산정방법과 동일</p> <p>(4) 현역병 등 군 복무해당자 사망한 경우 현실소득액의 산정방법과 동일</p> <p>(5) 소득이 두 가지 이상인 자</p> <p>사망한 경우 현실소득액의 산정방법과 동일</p> <p>(6) 외국인</p> <p>사망한 경우 현실소득액의 산정방법과 동일</p> <p>다. 노동능력상실률</p> <p>맥브라이드 식 후유장애 평가방법에 따라 일반의 육내 또는 육외 근로자를 기준으로 실질적으로 부상 치료 진단을 실시한 의사 또는 해당과목 전문의가 진단·판정한 타당한 노동능력상실률을 적용하며, 그 판정과 관련하여 다툼이 있을 경우 보험금 청구권자와 보험회사가 협의하여 정한 제3의 전문의료기관의 전문의에게 판정을 의뢰할 수 있음.</p> <p>라. 노동능력상실기간</p> <p>사망한 경우 취업가능월수와 동일</p> <p>마. 호프만 계수</p> <p>사망한 경우와 동일</p>
3. 가정간호비	<p>가. 인정 대상</p> <p>치료가 종결되어 더 이상의 치료효과를 기대할 수 없게 된 때에 1인 이상의 해당 전문의로부터 노동능력상실률 100%의 후유장애 판정을 받은 자로서 다음 요건에 해당하는 '식물인간상태의 환자 또는 척수손상으로 인한 사지완전마비 환자'로 생명유지에 필요한 일상생활의 처리동작에 있어 항상 다른 사람의 개호를 요하는 자</p> <p>(1) 식물인간상태의 환자</p> <p>뇌손상으로 다음 항목에 모두 해당되는 상태에 있는 자</p>

항목	지급 기준
	<p>(가) 스스로는 이동이 불가능하다.</p> <p>(나) 자력으로서는 식사가 불가능하다.</p> <p>(다) 대소변을 가릴 수 없는 상태이다.</p> <p>(라) 안구는 겨우 물건을 쫓아가는 수가 있으나, 알아보지는 못한다.</p> <p>(마) 소리를 내도 뜻이 있는 말은 못한다.</p> <p>(바) '눈을 떠라', '손으로 물건을 쥐어라'하는 정도의 간단한 명령에는 가까스로 응할 수 있어도 그 이상의 의사소통은 불가능하다.</p> <p>(2) 척수손상으로 인한 사지완전마비 환자 척수손상으로 인해 양팔과 양다리가 모두 마비된 환자로서 다음 항목에 모두 해당되는 자</p> <p>(가) 생존에 필요한 일상생활의 동작(식사, 배설, 보행 등)을 자력으로 할 수 없다.</p> <p>(나) 침대에서 몸을 일으켜 의자로 옮기거나 집안에서 걷기 등의 자력이동이 불가능하다.</p> <p>(다) 욕창을 방지하기 위해 수시로 체위를 변경시켜야 하는 등 다른 사람의 상시 개호를 필요로 한다.</p> <p>나. 지급 기준 가정간호 인원은 1인 이내에 한하며, 가정간호비는 일용근로자 임금을 기준으로 보험금수령권자의 선택에 따라 일시금 또는 퇴원일부터 향후 생존기간에 한하여 매월 정기금으로 지급함.</p>

<별표 2> 대물배상 지급 기준

항목	지급 기준
1. 수리비용	<p>가. 지급대상 원상회복이 가능하여 수리하는 경우</p> <p>나. 인정기준액 (1) 수리비 사고 직전의 상태로 원상회복하는 데 소요되는 필요 타당한 비용으로서 실제 수리비용 다만, 부득이하게 새 부분품으로 교환수리하는 경우에는, 조달 가능한 새 부분품 중 조달기간 및 조달가격 등을 고려할 때 비용이 최소화 되는 부분품으로 교환수리하는데 소요되는 비용을 한도로 함 다만, 경미한 손상의 경우 보험개발원이 정한 경미손상 수리기준에 따라 복원수리하거나 품질인증부품으로 교환수리하는 데 소요되는 비용을 한도로 함</p> <div data-bbox="117 576 964 787" style="border: 1px solid gray; padding: 5px;"> <p>【용어풀이】</p> <p>① ‘경미한 손상’이라 함은 외장부품 중 자동차의 기능과 안전성을 고려할 때 부품교체 없이 복원이 가능한 손상을 말합니다.</p> <p>② ‘품질인증부품’이라 함은 「자동차관리법」 제30조의5에 따라 인증된 부품을 말합니다.</p> </div> <p>(2) 열처리 도장료 수리시 열처리 도장을 한 경우 차량연식에 관계없이 열처리 도장료 전액</p> <p>(3) 한도 수리비 및 열처리 도장료의 합계액은 피해물의 사고 직전 가액의 120%를 한도로 지급함. 다만, 피해물이 다음중 어느 하나에 해당하는 경우에는 130%를 한도로 함</p> <p>(가) 내용연수가 지난 경우 (나) 「여객자동차 운수사업법」 제84조 제2항에 의한 차량충당연한을 적용받는 승용자동차나 승합자동차 (다) 「화물자동차 운수사업법」 제57조 제1항에 의한 차량충당연한을 적용받는 화물자동차</p> <div data-bbox="117 1149 964 1266" style="border: 1px solid gray; padding: 5px;"> <p>【용어풀이】</p> <p>‘내용연수’라 함은 보험개발원의 「차량기준가액표」에서 정하는 내용연수를 말합니다.</p> </div>
2. 교환가액	<p>가. 지급대상 피해물이 다음중 어느 하나에 해당하는 경우</p> <p>(1) 수리비용이 피해물의 사고 직전가액을 초과하여 수리하지 않고 폐차하는 경우</p>

항목	지급 기준
	(2) 원상회복이 불가능한 경우 나. 인정기준액 (1) 사고 직전 피해물의 가액 상당액 (2) 사고 직전 피해물의 가액에 상당하는 동종의 대용품을 취득할 때 실제로 소요된 필요타당한 비용
3. 대차료	가. 대상 비사업용자동차(건설기계 포함)가 파손 또는 오손되어 가동하지 못하는 기간 동안에 다른 자동차를 대신 사용할 필요가 있는 경우 나. 인정기준액 (1) 대차를 하는 경우 (가) 대여자동차는 「여객자동차운수사업법」에 따라 등록한 대여사업자에게서 차량만을 빌릴 때를 기준으로 동급의 대여자동차 중 최저요금의 대여자동차를 빌리는데 소요되는 통상의 요금 . 다만, 피해차량이 사고시점을 기준으로 「여객자동차운수사업법」에 따른 운행연한 초과로 동급의 대여자동차를 구할 수 없는 경우에는 피해차량과 동일한 규모 의 대여자동차 중 최저요금의 대여자동차를 기준으로 함.

[용어풀이]

- ① ‘**동급**’이라 함은 배기량, 연식이 유사한 차량을 말합니다. 다만, 배기량, 연식만을 고려할 경우 차량성능을 반영하기 어려운 자동차(예 : 하이브리드 차량, 다운사이징엔진 장착 차량)에 대해서는 차량크기(길이, 너비, 높이)를 고려합니다.
- ② ‘**통상의 요금**’이라 함은 자동차 대여시장에서 소비자가 자동차대여사업자로부터 자동차를 빌릴 때 소요되는 합리적인 시장가격을 말합니다.
- ③ ‘**규모**’라 함은 「자동차관리법시행규칙」 별표1 자동차의 종류 중 규모별 세부기준(경형, 소형, 중형, 대형)에 따른 자동차의 규모를 말합니다.

(나) **대여자동차가 없는 차종**은 보험개발원이 산정한 사업용 해당차종(사업용 해당차종의 구분이 곤란할 때에는 사용방법이 유사한 차종으로 하며, 이하 같음) 휴차료 일람표 범위에서 실임차료. 다만, 5톤 이하 또는 밴형 화물자동차 및 대형 이륜자동차(260cc 초과)의 경우 중형승용차급 중 최저요금 한도로 대차 가능

[용어풀이]

‘**대여자동차가 없는 차종**’이라 함은 「여객자동차운수사업법」 제30조에 따라 자동차대여사업에 사용할 수 있는 자동차 외의 차종을 말합니다.

- (2) 대차를 하지 않는 경우
- (가) 동급의 대여자동차가 있는 경우: 해당 차량과 동급의 최저요금 대여자동차 대여 시 소요되는 통상의 요금의 35% 상당액
- (나) 「여객자동차운수사업법」에 따른 운행연한 초과로 동급의 대여자동차를 구할 수 없는 경우: 위(1)-(가) 단서에 따라 대차를 하는 경우

항목	지급 기준
	<p>우 소요되는 대차료의 35% 상당액 (다) 대여자동차가 없는 경우: 사업용 해당 차종 휴차료 일람표 금액의 35% 상당액</p> <p>다. 인정기간 (1) 수리가 가능한 경우 수리를 위해 자동차정비업자에게 인도하여 수리가 완료될 때까지의 기간으로 하되, 25일(실제 정비작업시간이 160시간을 초과하는 경우에는 30일)을 한도로 함. 다만, 부당한 수리지연이나 출고지연 등의 사유로 인해 통상의 수리기간을 초과하는 기간은 인정하지 않음.</p>

【용어풀이】

‘**통상의 수리기간**’이라 함은 보험개발원이 과거 3년간 렌트기간과 작업시간 등과의 상관관계를 합리적으로 분석하여 산출한 수리기간(범위)를 말합니다.

	(2) 수리 불가능한 경우: 10일
4. 휴차료	<p>가. 지급대상 사업용자동차(건설기계 포함)가 파손 또는 오손되어 사용하지 못하는 기간 동안에 발생하는 타당한 영업손해</p> <p>나. 인정기준액 (1) 증명자료가 있는 경우 1일 영업수입에서 운행경비를 공제한 금액에 휴차 기간을 곱한 금액 (2) 증명자료가 없는 경우 보험개발원이 산정한 사업용 해당 차종 휴차료 일람표 금액에 휴차 기간을 곱한 금액</p> <p>다. 인정기간 (1) 수리가 가능한 경우 (가) 수리를 위해 자동차정비업자에게 인도하여 수리가 완료될 때까지의 기간으로 하되, 30일을 한도로 함. (나) 「여객자동차운수사업법 시행규칙」에 의하여 개인택시운송사업 면허를 받은 자가 부상으로 자동차의 수리가 완료된 후에도 자동차를 운행할 수 없는 경우에는 사고일부 30일을 초과하지 않는 범위에서 운행하지 못한 기간으로 함. (2) 수리 불가능한 경우: 10일</p>
5. 영업손실	<p>가. 지급대상 소득세법령에 정한 사업자의 사업장 또는 그 시설물을 파괴하여 휴업함으로써 상실된 이익</p> <p>나. 인정기준액 (1) 증명자료가 있는 경우 소득을 인정할 수 있는 세법에 따른 관계증빙서에 의하여 산정한 금액 (2) 증명자료가 없는 경우 일용근로자 임금</p> <p>다. 인정기간</p>

항목	지급 기준
	(1) 원상복구에 소요되는 기간으로 함. 그러나 합의지연 또는 부당한 복구지연으로 연장되는 기간은 휴업기간에 넣지 아니함. (2) 영업손실의 인정기간은 30일을 한도로 함.
6. 자동차시세 하락손해	가. 지급대상 사고로 인한 자동차(출고 후 5년 이하인 자동차에 한함)의 수리비용이 사고 직전 자동차가액의 20%를 초과하는 경우 나. 인정기준액 (1) 출고 후 1년 이하인 자동차 : 수리비용의 20% (2) 출고 후 1년 초과 2년 이하인 자동차 : 수리비용의 15% (3) 출고 후 2년 초과 5년 이하인 자동차 : 수리비용의 10%
7. 견인비용	가. 지급대상 피해물이 자력 이동이 불가능하여 이를 정비 가능한 곳까지 운반할 필요가 있는 경우 나. 인정기준액 피해물을 고칠 수 있는 정비공장 등까지 운반하거나 그 곳까지 운반하기 위한 임시수리에 소요되는 비용 중 필요 타당한 비용

<별표 3> 자기신체사고 지급 기준

1) 상해구분 및 급별 보험가입금액표

상해 등급	보험가입금액			
	1,500만원	2,000만원	3,000만원	5,000만원
1급	1,500만원	2,000만원	3,000만원	5,000만원
2급	800만원	1,070만원	1,600만원	2,670만원
3급	750만원	1,000만원	1,500만원	2,500만원
4급	700만원	930만원	1,400만원	2,330만원
5급	500만원	670만원	1,000만원	1,670만원
6급	400만원	530만원	800만원	1,330만원
7급	250만원	330만원	500만원	830만원
8급	180만원	240만원	360만원	600만원
9급	140만원	190만원	280만원	470만원
10급	120만원	160만원	240만원	400만원
11급	120만원	130만원	200만원	330만원
12급	120만원	130만원	180만원	200만원
13급	80만원	100만원	130만원	150만원
14급	50만원	70만원	80만원	100만원

주) 상해등급은 자동차손해배상보장법 시행령 별표 1에서 정한 상해구분에 의함

2) 후유장애구분 및 급별 보험가입금액표

장애 등급	보험가입금액			
	1,500만원	3,000만원	5,000만원	1억원
1급	1,500만원	3,000만원	5,000만원	1억원
2급	1,350만원	2,700만원	4,500만원	9,000만원
3급	1,200만원	2,400만원	4,000만원	8,000만원
4급	1,050만원	2,100만원	3,500만원	7,000만원
5급	900만원	1,800만원	3,000만원	6,000만원
6급	750만원	1,500만원	2,500만원	5,000만원
7급	600만원	1,200만원	2,000만원	4,000만원
8급	450만원	900만원	1,500만원	3,000만원
9급	360만원	720만원	1,200만원	2,400만원
10급	270만원	540만원	900만원	1,800만원
11급	210만원	420만원	700만원	1,400만원
12급	150만원	300만원	500만원	1,000만원
13급	90만원	180만원	300만원	600만원
14급	60만원	120만원	200만원	400만원

주) 장애등급은 자동차손해배상보장법시행령 별표 2에서 정한 후유장애구분에 의함

<별표 4> 과실상계 등

항목	지급 기준
1. 과실상계	<p>가. 과실상계의 방법</p> <p>(1) 이 기준의 「대인배상 I」, 「대인배상 II」, 「대물배상」에 의하여 산출한 금액에 대하여 피해자 측의 과실비율에 따라 상계하며, 「무보험자동차에 의한 상해」의 경우에는 피보험자의 과실비율에 따라 상계함.</p> <p>(2) 「대인배상 I」에서 사망보험금은 위 (1)에 의하여 상계한 후의 금액이 2,000만원에 미달하면 2,000만원을 보상하며, 부상보험금의 경우 위 (1)에 의하여 상계한 후의 금액이 치료관계비와 간병비의 합산액에 미달하면 「대인배상 I」한도 내에서 치료관계비(입원환자 식대를 포함)와 간병비를 보상함.</p> <p>(3) 「대인배상 II」 또는 「무보험자동차에 의한 상해」에서 사망보험금, 부상보험금 및 후유장애보험금을 합산한 금액을 기준으로 위 (1)에 의하여 상계한 후의 금액이 치료관계비와 간병비의 합산액에 미달하면 치료관계비(입원환자 식대를 포함하며, 「대인배상 I」에서 지급될 수 있는 금액을 공제)와 간병비를 보상함. 다만, 차량운전자(*1)가 ‘자동차손해배상보장법 시행령’ <별표 1>에서 정한 상해급별 구분 중 12급 내지 14급의 상해를 입은 경우 위 (1)에 의하여 상계하기 전의 치료관계비가 「대인배상 I」 한도를 초과할 경우 보험회사는 과실상계 없이 우선 보상한 후, 그 초과액에 대하여 피해자 측의 과실비율에 해당하는 금액을 청구할 수 있음.</p> <p>(*1) “차량운전자”에서 차량이라 함은 「자동차관리법」 제3조에 의한 자동차(이륜자동차 제외), 군수품관리법에 의한 차량, 건설기계관리법의 적용을 받는 건설기계를 말하며, 차량운전자에는 피해자 측 과실비율을 적용받는 자를 포함합니다.</p> <p>나. 과실비율의 적용기준</p> <p>별도로 정한 자동차사고 과실비율의 인정기준을 참고하여 산정하고, 사고유형이 그 기준에 없거나 그 기준에 의한 과실비율의 적용이 곤란할 때에는 판결례를 참작하여 적용함. 그러나 소송이 제기되었을 경우에는 확정판결에 의한 과실비율을 적용함.</p>
2. 손익상계	보험사고로 인하여 다른 이익을 받을 경우 이를 상계하여 보험금을 지급함.
3. 동승자에 대한 감액	피보험자동차에 동승한 자는 <별표 5>의 「동승자 유형별 감액비율표」에 따라 감액함.
4. 기왕증	<p>가. 기왕증^(*)으로 인한 손해는 보상하지 아니함. 다만, 당해 자동차사고로 인하여 기왕증이 악화된 경우에는 기왕증이 손해에 관여한 정도(기왕증 관여도)를 반영하여 보상함.</p> <p>나. 기왕증은 해당과목 전문가가 판정한 비율에 따라 공제함. 다만, 그 판정에 다툼이 있을 경우 보험금 청구권자와 보험회사가 협의하여 정한 제3의 전문의료기관의 전문의에게 판정을 의뢰할 수 있음.</p> <p>(*1) ‘기왕증’이라 함은 당해 자동차사고가 있기 전에 이미 가지고 있던 증상으로 특이체질 및 병적 소인 등을 포함하는 것을 말합니다.</p>

<별표 5> 동승자 유형별 감액비율표

1. 기준요소

동승의 유형 및 운행목적	감액비율 ^(*1)
동승자의 강요 및 무단 동승,	100%
음주운전, 무면허운전(*2), 마약·약물운전 또는 사고발생 시의 조치의무 위반 운전자 차량 동승	40%
동승자의 요청 동승	30%
상호 의논합의 동승	20%
운전자의 권유 동승	10%
운전자의 강요 동승	0%

(*1) 다만, 피보험자와 동승자가 [여객자동차운수사업법]에 따른 토요일, 일요일 및 공휴일을 제외한 날의 출퇴근 시간대(오전 7시부터 오전 9시까지 및 오후 6시부터 오후 8시까지를 말한다)에 실제의 출퇴근 용도로 자택과 직장 사이를 이동하면서 승용차 함께타기를 실시한 경우에는 위 동승자 감액비율을 적용하지 않습니다.

(*2) 무면허운전은 동승자가 운전자의 무면허 사실을 알 수 있었던 사정이 명확한 경우에 한하여 감액 적용

2. 수정요소

수정요소	수정비율
동승자의 동승과정에 과실이 있는 경우	+ 10~20%

<부표> 보험금을 지급할 때의 적립이율(제26조 2항, 제30조 5항 관련)

기 간	지 급 이 자
지급기일의 다음 날부터 30일 이내 기간	보험계약대출이율
지급기일의 31일이후부터 60일내 기간	보험계약대출이율+ 가산이율(4.0%)
지급기일의 61일이후부터 90일내 기간	보험계약대출이율+ 가산이율(6.0%)
지급기일의 91일이후 기간	보험계약대출이율+ 가산이율(8.0%)

주) 보험계약대출이율은 보험개발원이 공시하는 보험계약대출이율을 적용합니다.

(붙임) 자동차손해배상보장법시행령 [별표 1]

상해의 구분과 책임보험금의 한도금액

(자동차손해배상보장법시행령 제3조 제1항 제2호 관련)

1. 상해 구분별 한도금액

상해 구분별	한도금액	상 해 내 용
1급	3000만원	<ol style="list-style-type: none"> 1. 수술 여부와 상관없이 뇌손상으로 신경학적 증상이 고도인 상해(신경학적 증상이 48시간 이상 지속되는 경우에 적용한다) 2. 양안 안구 파열로 안구 적출술 또는 안구내용 제거술과 의안 삽입술을 시행한 상해 3. 심장 파열로 수술을 시행한 상해 4. 흉부 대동맥 손상 또는 이에 준하는 대혈관 손상으로 수술 또는 스탠트그라프트 삽입술을 시행한 상해 5. 척추(등골뼈) 손상으로 완전 사지마비 또는 완전 하반신마비를 동반한 상해 6. 척추 손상을 동반한 불안정성 방출성 척추 골절 7. 척추 손상을 동반한 척추 신연손상 또는 전위성(회전성) 골절 8. 상완신경총 완전 손상으로 수술을 시행한 상해 9. 위팔 부위 완전 절단(팔꿈치관절 부위 분리절단을 포함한다) 소실로 재접합술을 시행한 상해 10. 불안정성 골반뼈 골절로 수술을 시행한 상해 11. 비구 골절 또는 비구 골절 탈구로 수술을 시행한 상해 12. 넓적다리 부위 완전 절단(무릎관절 부위 분리절단을 포함한다) 소실로 재접합술을 시행한 상해 13. 골의 분절 소실로 유리생골 이식술을 시행한 상해(근육, 근막 또는 피부 등 연부 조직을 포함한 경우에 적용한다) 14. 화상·좌창·괴사상처 등 연부 조직의 심한 손상이 몸 표면의 9퍼센트 이상인 상해 15. 그 밖에 1급에 해당한다고 인정되는 상해
2급	1500만원	<ol style="list-style-type: none"> 1. 뇌손상으로 신경학적 증상이 중등도인 상해(신경학적 증상이 48시간 이상 지속되는 경우로 수술을 시행한 경우에 적용한다) 2. 흉부 기관, 기관지 파열, 폐 손상 또는 식도 손상으로 절제술을 시행한 상해 3. 내부 장기 손상으로 장기의 일부분이라도 적출 수술을 시행한 상해 4. 심장 파열로 수술한 상해 5. 척추 손상으로 불안전 사지마비를 동반한 상해 6. 신경 손상 없는 불안정성 방출성 척추 골절로 수술적 고정술을 시행한 상해 또는 목뼈 골절(치돌기 골절을 포함한다) 또는

상해 급별	한도금액	상 해 내 용
		<p>탈구로 목뼈고정기(할로베스트)나 수술적 고정술을 시행한 상해</p> <ol style="list-style-type: none"> 7. 상안 신경총 상부간부 또는 하부간부의 완전 손상으로 수술을 시행한 상해 8. 아래팔 완전 절단(손목관절 부위 분리절단을 포함한다) 소실로 재접합술을 시행한 상해 9. 엉덩관절의 골절성 탈구로 수술을 시행한 상해(비구 골절을 동반하지 않은 경우에 적용한다) 10. 넓적다리뼈머리 골절로 수술을 시행한 상해 11. 넓적다리뼈 윗목부 분쇄 골절, 돌기 아랫부분 분쇄 골절, 관절 용기 분쇄 골절, 정강이뼈(경골) 관절용기 분쇄 골절 또는 정강이뼈 먼쪽 관절 내 분쇄 골절 12. 무릎관절의 골절 및 탈구로 수술을 시행한 상해 13. 종아리 완전 절단(발목관절 부위 분리절단을 포함한다) 소실로 재접합술을 시행한 상해 14. 팔다리 연부 조직에 손상이 심하여 유리 피판술을 시행한 상해 15. 그 밖에 2급에 해당한다고 인정되는 상해
3급	1200만원	<ol style="list-style-type: none"> 1. 뇌손상으로 신경학적 증상이 고도인 상해(신경학적 증상이 48시간 미만 지속되는 경우로 수술을 시행한 경우에 적용한다) 2. 뇌손상으로 신경학적 증상이 중등도인 상해(신경학적 증상이 48시간 이상 지속되는 경우로 수술을 시행하지 않은 경우에 적용한다) 3. 단안 안구 적출술 또는 안구 내용 제거술과 의안 삽입술을 시행한 상해 4. 흉부 대동맥 손상 또는 이에 준하는 대혈관 손상으로 수술을 시행하지 않은 상해 5. 절제술을 제외한 개흉 또는 흉강경 수술을 시행한 상해(진단적 목적으로 시행한 경우는 4급에 해당한다) 6. 요도 파열로 요도 성형술 또는 요도 내시경을 이용한 요도 절개술을 시행한 상해 7. 내부 장기 손상(장간막 파열을 포함한다)으로 장기 적출 없이 재건수술 또는 지혈수술 등을 시행한 상해 8. 척추 손상으로 불완전 하반신마비를 동반한 상해 9. 어깨관절 골절 및 탈구로 수술을 시행한 상해 10. 위팔 부위 완전 절단(팔꿈치관절 부위 분리절단을 포함한다) 소실로 재접합술을 시행하지 않은 상해 11. 팔꿈치관절 부위 골절 및 탈구로 수술을 시행한 상해 12. 손목 부위 완전 절단 소실로 재접합술을 시행한 상해 13. 넓적다리뼈 또는 정강이뼈 골절(넓적다리뼈머리 골절은 제외한다) 14. 넓적다리 부위 완전 절단(무릎관절 부위 분리절단을 포함한다) 소실로 재접합술을 시행하지 않은 상해 15. 무릎관절의 전방 및 후방 십자인대의 파열 16. 발목관절 골절 및 탈구로 수술을 시행한 상해 17. 발목관절의 손상으로 발목뼈의 완전탈구가 동반된 상해

상해 급별	한도금액	상 해 내 용
		18. 발목 완전 절단 소실로 재접합술을 시행한 상해 19. 그 밖에 3급에 해당한다고 인정되는 상해
4급	1000만원	1. 뇌손상으로 신경학적 증상이 고도인 상해(신경학적 증상이 48시간 미만 지속되는 경우로 수술을 시행하지 않은 경우에 적용한다) 2. 각막이식술을 시행한 상해 3. 후안부 안내 수술을 시행한 상해(유리체 출혈, 망막 박리 등으로 수술을 시행한 경우에 적용한다) 4. 흉부 손상 또는 복합 손상으로 인공호흡기를 시행한 상해(기관절개술을 시행한 경우도 포함한다) 5. 진단적 목적으로 복부 또는 흉부 수술을 시행한 상해(복강경 또는 흉강경 수술도 포함한다) 6. 상완신경총 완전 손상으로 수술을 시행하지 않은 상해 7. 상완신경총 불완전 손상(2개 이상의 주요 말초신경 장애를 보이는 손상에 적용한다)으로 수술을 시행한 상해 8. 위팔뼈목 골절 9. 위팔뼈 몸통 분쇄성 골절 10. 위팔뼈 위관절용기 또는 위팔뼈 먼쪽 부위 관절내 골절(경과 골절, 과간 골절, 내과 골절, 작은 머리 골절에 적용한다)로 수술을 시행한 상해 11. 노뼈 먼쪽 부위 골절과 자뼈머리 탈구가 동반된 상해(갈레아피 골절을 말한다) 12. 자뼈 몸쪽 부위 골절과 노뼈머리 탈구가 동반된 상해(몬테지아 골절을 말한다) 13. 아래팔 완전 절단(손목관절 부위 분리절단을 포함한다) 소실로 재접합술을 시행하지 않은 상해 14. 노손목관절 골절 및 탈구(손목뼈간 관절 탈구, 먼쪽 노자관절 탈구를 포함한다)로 수술을 시행한 상해 15. 손목뼈 골절 및 탈구가 동반된 상해 16. 무지 또는 다발성 손가락의 완전 절단 소실로 재접합술을 시행한 상해 17. 불안정성 골반뼈 골절로 수술하지 않은 상해 18. 골반고리가 안정적인 골반뼈 골절(영치뼈 골절 및 꼬리뼈 골절을 포함한다)로 수술을 시행한 상해 19. 골반뼈 관절의 분리로 수술을 시행한 상해 20. 비구 골절 또는 비구 골절 탈구로 수술을 시행하지 않은 상해 21. 무릎관절 탈구로 수술을 시행한 상해 22. 종아리 완전 절단(발목관절 부위 분리절단을 포함한다) 소실로 재접합술을 시행하지 않은 상해 23. 목말뼈 또는 발꿈치뼈 골절 24. 무족지 또는 다발성 발가락의 완전 절단 소실로 재접합술을 시행한 상해 25. 팔다리의 연부 조직에 손상이 심하여 유경 피판술 또는 원거리

상해 급별	한도금액	상 해 내 용
		<p>피판술을 시행한 상해</p> <p>26. 화상, 좌창, 괴사상처 등으로 연부 조직의 손상이 몸 표면의 약 4.5퍼센트 이상인 상해</p> <p>27. 그 밖에 4급에 해당한다고 인정되는 상해</p>
5급	900만원	<p>1. 뇌손상으로 신경학적 증상이 중등도에 해당하는 상해(신경학적 증상이 48시간 미만 지속되는 경우로 수술을 시행한 경우에 적용한다)</p> <p>2. 안와 골절에 의한 겹보임[복시(複視)]으로 안와 골절 재건술과 사시 수술을 시행한 상해</p> <p>3. 복강내 출혈 또는 장기 파열 등으로 중재적 방사선학적 시술을 통하여 지혈술을 시행하거나 경피적 배액술 등을 시행하여 보존적으로 치료한 상해</p> <p>4. 안정성 추체 골절</p> <p>5. 상완 신경총 상부 몸통 또는 하부 몸통의 완전 손상으로 수술하지 않은 상해</p> <p>6. 위팔뼈 몸통 골절</p> <p>7. 노뼈머리 또는 자뼈 갈고리돌기 골절로 수술을 시행한 상해</p> <p>8. 노뼈와 자뼈의 몸통 골절이 동반된 상해</p> <p>9. 노뼈 붓돌기 골절</p> <p>10. 노뼈 먼쪽부위 관절 내 골절</p> <p>11. 손목 손배뼈 골절</p> <p>12. 손목 완전 절단 소실로 재접합술을 시행하지 않은 상해</p> <p>13. 무지를 제외한 단일 손가락의 완전 절단 소실로 재접합술을 시행한 상해</p> <p>14. 엉덩관절의 골절성 탈구로 수술을 시행하지 않은 상해 (비구 골절을 동반하지 않은 경우에 적용한다)</p> <p>15. 엉덩관절 탈구로 수술을 시행한 상해</p> <p>16. 넓적다리뼈머리 골절로 수술을 시행하지 않은 상해</p> <p>17. 넓적다리뼈 또는 몸쪽 정강이뼈의 견열골절</p> <p>18. 무릎관절의 골절 및 탈구로 수술을 시행하지 않은 상해</p> <p>19. 무릎관절의 전방 또는 후방 십자인대의 파열</p> <p>20. 무릎뼈 골절</p> <p>21. 발목관절의 양과 골절 또는 삼과 골절(내과, 외과, 후과를 말한다)</p> <p>22. 발목관절 탈구로 수술을 시행한 상해</p> <p>23. 그 밖의 발목뼈 골절(목말뼈 및 발꿈치뼈는 제외한다)</p> <p>24. 발목발허리(리스프랑)관절 손상</p> <p>25. 3개 이상의 발허리뼈 골절로 수술을 시행한 상해</p> <p>26. 발목 완전 절단 소실로 재접합술을 시행하지 않은 상해</p> <p>27. 무족지를 제외한 단일 발가락의 완전 절단 소실로 재접합술을 시행한 상해</p> <p>28. 아킬레스건, 무릎인대, 넓적다리 사두건 또는 넓적다리 이두건 파열로 수술을 시행한 상해</p> <p>29. 팔다리 근육 또는 힘줄 파열로 6개 이상의 근육 또는 힘줄 봉합술을 시행한 상해</p>

상해 급별	한도금액	상 해 내 용
		30. 다발성 팔다리의 주요 혈관 손상으로 봉합술 또는 이식술을 시행한 상해 31. 팔다리의 주요 말초 신경 손상으로 수술을 시행한 상해 32. 23치 이상의 치과보철을 필요로 하는 상해 33. 그 밖에 5급에 해당한다고 인정되는 상해
6급	700만원	1. 뇌손상으로 신경학적 증상이 경도인 상해(수술을 시행한 경우에 적용한다) 2. 뇌손상으로 신경학적 증상이 중등도에 해당하는 상해(신경학적 증상이 48시간 미만 지속되는 경우로 수술을 시행하지 않은 경우에 적용한다) 3. 전안부 안내 수술을 시행한 상해(외상성 백내장, 녹내장 등으로 수술을 시행한 경우에 적용한다) 4. 심장 타박 5. 폐타박상(한쪽 폐의 50퍼센트 이상 면적을 흉부 CT 등에서 확인한 경우에 한정한다) 6. 요도 파열로 유치 카테타, 부지 삽입술을 시행한 상해 7. 혈흉(혈액가슴증) 또는 기흉(공기가슴증)이 발생하여 폐쇄식 흉관 삽관수술을 시행한 상해 8. 어깨관절의 회전근개 파열로 수술을 시행한 상해 9. 외상성 상부관절와손 파열로 수술을 시행한 상해 10. 어깨관절 탈구로 수술을 시행한 상해 11. 어깨관절의 골절 및 탈구로 수술을 시행하지 않은 상해 12. 위팔뼈 대결절 견열 골절 13. 위팔뼈 먼쪽 부위 견열골절(외상과 골절, 내상과 골절 등에 해당한다) 14. 팔꿈치관절 부위 골절 및 탈구로 수술을 시행하지 않은 상해 15. 팔꿈치관절 탈구로 수술을 시행한 상해 16. 팔꿈치관절 내측 또는 외측 측부 인대 파열로 수술을 시행한 상해 17. 노뼈 몸통 또는 먼쪽 부위 관절의 골절 18. 노뼈목 골절 19. 자뼈 팔꿈치머리 부위 골절 20. 자뼈 몸통 골절(몸쪽 부위 골절은 제외한다) 21. 다발성 손목손어리뼈 관절 탈구 또는 다발성 골절탈구 22. 무지 또는 다발성 손가락의 완전 절단 소실로 재접합술을 시행하지 않은 상해 23. 무릎관절 탈구로 수술을 시행하지 않은 상해 24. 무릎관절 내측 또는 외측 측부인대 파열로 수술을 시행한 상해 25. 반월상(반달모양) 연골 파열로 수술을 시행한 상해 26. 발목관절 골절 및 탈구로 수술을 시행하지 않은 상해 27. 발목관절 내측 또는 외측 측부인대의 파열 또는 골절을 동반하지 않은 먼쪽 정강이뼈 · 종아리뼈 분리 28. 2개 이하의 발허리뼈 골절로 수술을 시행한 상해 29. 무족지 또는 다발성 발가락의 완전 절단 소실로 재접합술을

상해 급별	한도금액	상 해 내 용
		<p>시행하지 않은 상해</p> <p>30. 팔다리 근육 또는 힘줄 파열로 3개 이상 5개 이하의 근육 또는 힘줄 봉합술을 시행한 상해</p> <p>31. 19치 이상 22치 이하의 치과보철을 필요로 하는 상해</p> <p>32. 그 밖에 6급에 해당한다고 인정되는 상해</p>
7급	500만원	<p>1. 다발성 얼굴 머리뼈 골절 또는 뇌신경 손상과 동반된 얼굴 머리뼈 골절</p> <p>2. 겹보임을 동반한 마비 또는 제한 사시로 사시수술을 시행한 상해</p> <p>3. 안와 골절로 재건술을 시행한 상해</p> <p>4. 골다공증성 척추 압박골절</p> <p>5. 쇄골(빗장뼈) 골절</p> <p>6. 어깨뼈(어깨뼈가시, 어깨뼈몸통, 가슴우리 탈구, 어깨뼈목, 봉우리돌기 및 부리돌기 포함) 골절</p> <p>7. 견봉 쇄골인대 및 오구 쇄골인대 완전 파열</p> <p>8. 상완신경총 불안전 손상으로 수술을 시행하지 않은 상해</p> <p>9. 노뼈머리 또는 자뼈 갈고리돌기 골절로 수술을 시행하지 않은 상해</p> <p>10. 자뼈 붓돌기 기저부 골절</p> <p>11. 삼각섬유연골 복합체 손상</p> <p>12. 노손목관절 탈구(손목뼈간관절 탈구, 먼쪽 노자관절 탈구를 포함한다)로 수술을 시행한 상해</p> <p>13. 노손목관절 골절 및 탈구(손목뼈간관절 탈구, 먼쪽 노자관절 탈구를 포함한다)로 수술을 시행하지 않은 상해</p> <p>14. 손배뼈 외 손목뼈 골절</p> <p>15. 손목 부위 손배뼈·반달뼈 사이 인대 파열</p> <p>16. 손목손허리뼈 관절의 탈구 또는 골절탈구</p> <p>17. 다발성 손허리뼈 골절</p> <p>18. 손허리손가락관절의 골절 및 탈구</p> <p>19. 무지를 제외한 단일 손가락의 완전 절단 소실로 재접합술을 시행하지 않은 상해</p> <p>20. 골반뼈 관절의 분리로 수술을 시행하지 않은 상해</p> <p>21. 엉덩관절 탈구로 수술을 시행하지 않은 상해</p> <p>22. 종아리뼈 몸통 골절 또는 뼈머리 골절</p> <p>23. 발목관절 탈구로 수술을 시행하지 않은 상해</p> <p>24. 발목관절 내과, 외과 또는 후과 골절</p> <p>25. 무족지를 제외한 단일 발가락의 완전 절단 소실로 재접합술을 시행하지 않은 상해</p> <p>26. 16치 이상 18치 이하의 치과보철을 필요로 하는 상해</p> <p>27. 그 밖에 7급에 해당한다고 인정되는 상해</p>
8급	300만원	<p>1. 뇌손상으로 신경학적 증상이 경도인 상해(수술을 시행하지 않은 경우에 적용한다)</p> <p>2. 위턱뼈, 아래턱뼈, 이틀뼈 등의 얼굴 머리뼈 골절</p> <p>3. 외상성 시신경병증</p>

상해 급별	한도금액	상 해 내 용
		<ol style="list-style-type: none"> 4. 외상성 안검하수로 수술을 시행한 상해 5. 복합 고막 파열 6. 혈흉 또는 기흉이 발생하여 폐쇄식 흉관 삽관수술을 시행하지 않은 상해 7. 3개 이상의 다발성 갈비뼈 골절 8. 각종 돌기 골절(극돌기, 가로돌기) 또는 후궁 골절 9. 어깨관절 탈구로 수술을 시행하지 않은 상해 10. 위팔뼈 위관절용기 또는 위팔뼈 먼쪽 부위 관절 내 골절(경과 골절, 과간 골절, 내과 골절, 작은 머리 골절 등을 말한다)로 수술을 시행하지 않은 상해 11. 팔꿈치관절 탈구로 수술을 시행하지 않은 상해 12. 손허리뼈 골절 13. 손가락뼈의 몸쪽 손가락뼈 사이 또는 먼쪽 손가락뼈 사이 골절 탈구 14. 다발성 손가락뼈 골절 15. 무지 손허리손가락관절 측부인대 파열 16. 골반고리가 안정적인 골반뼈 골절(엉치뼈 골절 및 꼬리뼈 골절을 포함한다)로 수술을 시행하지 않은 상해 17. 무릎관절 십자인대 부분 파열로 수술을 시행하지 않은 상해 18. 3개 이상의 발허리뼈 골절로 수술을 시행하지 않은 상해 19. 손발가락뼈 골절 및 탈구로 수술을 시행한 상해 20. 팔다리의 근육 또는 힘줄 파열로 하나 또는 두 개의 근육 또는 힘줄 봉합술을 시행한 상해 21. 팔다리의 주요 말초 신경 손상으로 수술을 시행하지 않은 상해 22. 팔다리의 감각 신경 손상으로 수술을 시행한 상해 23. 팔다리의 다발성 주요 혈관손상으로 봉합술 혹은 이식술을 시행한 상해 24. 팔다리의 연부 조직 손상으로 피부 이식술이나 국소 피판술을 시행한 상해 25. 13치 이상 15치 이하의 치과보철을 필요로 하는 상해 26. 그 밖에 8급에 해당한다고 인정되는 상해
9급	240만원	<ol style="list-style-type: none"> 1. 얼굴 부위의 코뼈 골절로 수술을 시행한 상해 2. 2개 이하의 단순 갈비뼈 골절 3. 고환 손상으로 수술을 시행한 상해 4. 음경 손상으로 수술을 시행한 상해 5. 복장뼈(흉골) 골절 6. 추간판 탈출증 7. 흉쇄관절 탈구 8. 팔꿈치관절 내측 또는 외측 측부 인대 파열로 수술을 시행하지 않은 상해 9. 노손목관절 탈구(손목뼈간관절 탈구, 먼쪽 노자관절 탈구를 포함한다)로 수술을 시행하지 않은 상해 10. 손가락뼈 골절로 수술을 시행한 상해

상해 급별	한도금액	상 해 내 용
		11. 손가락관절 탈구 12. 무릎관절 측부인대 부분 파열로 수술을 시행하지 않은 상해 13. 2개 이하의 발허리뼈 골절로 수술을 시행하지 않은 상해 14. 발가락뼈 골절 또는 발가락관절 탈구로 수술을 시행한 상해 15. 그 밖에 견열골절 등 제불완전골절 16. 아킬레스건, 무릎인대, 넓적다리 사두건 또는 넓적다리 이두건 파열로 수술을 시행하지 않은 상해 17. 손가락·발가락 펴근힘줄 1개의 파열로 힘줄 봉합술을 시행한 상해 18. 팔다리의 주요 혈관손상으로 봉합술 혹은 이식술을 시행한 상해 19. 11치 이상 12치 이하의 치과보철을 필요로 하는 상해 20. 그 밖에 9급에 해당한다고 인정되는 상해
10급	200만원	1. 3cm 이상 얼굴 부위 찢김상처(열상) 2. 안검과 누소관 찢김상처로 봉합술과 누소관 재건술을 시행한 상해 3. 각막, 공막 등의 찢김상처로 일차 봉합술만 시행한 상해 4. 어깨관절부위의 회전근개 파열로 수술을 시행하지 않은 상해 5. 외상성 상부관절와손 파열 중 수술을 시행하지 않은 상해 6. 손발가락관절 골절 및 탈구로 수술을 시행하지 않은 상해 7. 다리 3대 관절의 혈관절증 8. 연부조직 또는 피부 결손으로 수술을 시행하지 않은 상해 9. 9치 이상 10치 이하의 치과보철을 필요로 하는 상해 10. 그 밖에 10급에 해당한다고 인정되는 상해
11급	160만원	1. 뇌진탕 2. 얼굴 부위의 코뼈 골절로 수술을 시행하지 않는 상해 3. 손가락뼈 골절 또는 손가락관절 탈구로 수술을 시행하지 않은 상해 4. 발가락뼈 골절 또는 발가락관절 탈구로 수술을 시행하지 않은 상해 5. 6치 이상 8치 이하의 치과보철을 필요로 하는 상해 6. 그 밖에 11급에 해당한다고 인정되는 상해
12급	120만원	1. 외상 후 급성 스트레스 장애 2. 3cm 미만 얼굴 부위 찢김상처 3. 척추 염좌 4. 팔다리 관절의 근육 또는 힘줄의 단순 염좌 5. 팔다리의 찢김상처로 창상 봉합술을 시행한 상해(길이에 관계없이 적용한다) 6. 팔다리 감각 신경 손상으로 수술을 시행하지 않은 상해 7. 4치 이상 5치 이하의 치과보철을 필요로 하는 상해 8. 그 밖에 12급에 해당한다고 인정되는 상해
13급	80만원	1. 결막의 찢김상처로 일차 봉합술을 시행한 상해 2. 단순 고막 파열

상해 급별	한도금액	상 해 내 용
		3. 흉부 타박상으로 갈비뼈 골절 없이 흉부의 동통을 동반한 상해 4. 2치 이상 3치 이하의 치과보철을 필요로 하는 상해 5. 그 밖에 13급에 해당한다고 인정되는 상해
14급	50만원	1. 방광, 요도, 고환, 음경, 신장, 간, 지라 등 내부장기 손상(장간막 파열을 포함한다)으로 수술을 시행하지 않은 상해 2. 손발가락 관절 염좌 3. 팔다리의 단순 타박 4. 1치 이하의 치과보철을 필요로 하는 상해 5. 그 밖에 14급에 해당한다고 인정되는 상해

2. 영역별 세부지침

영역	내 용
공 통	<p>가. 2급부터 11급까지의 상해 내용 중 2가지 이상의 상해가 중복된 경우에는 가장 높은 등급에 해당하는 상해부터 하위 3등급(예: 상해내용이 2급에 해당하는 경우에는 5급까지) 사이의 상해가 중복된 경우에만 가장 높은 상해 내용의 등급보다 한 등급 높은 금액으로 배상(이하 "병급"이라 한다)한다.</p> <p>나. 일반 외상과 치과보철을 필요로 하는 상해가 중복된 경우에는 각각의 상해 등급별 금액을 배상하되, 그 합산액이 1급의 금액을 초과하지 않는 범위에서 배상한다.</p> <p>다. 1개의 상해에서 2개 이상의 상향 또는 하향 조정의 요인이 있을 때 등급 상향 또는 하향 조정은 1회만 큰 폭의 조정을 적용한다. 다만, 상향 조정 요인과 하향 조정 요인이 여러 개가 함께 있을 때에는 큰 폭의 상향 또는 큰 폭의 하향 조정 요인을 각각 선택하여 함께 반영한다.</p> <p>라. 재해 발생 시 만 13세 미만인 사람은 소아로 인정한다.</p> <p>마. 연부 조직에 손상이 심하여 유리 피판술, 유경 피판술, 원거리 피판술, 국소 피판술이나 피부 이식술을 시행할 경우 얼굴 부위는 1등급 상위등급을 적용하고, 손 부위, 발 부위에 국한된 손상에 대해서는 한 등급 아래의 등급을 적용한다.</p>
머리	<p>가. "뇌손상"이란 국소성 뇌손상인 외상성 머리뼈안의 출혈(경막상·하 출혈, 뇌실 내 및 뇌실질 내 출혈, 거미막하 출혈 등을 말한다) 또는 경막 하 수혈액낭종, 거미막 낭종, 머리뼈 골절(머리뼈 기저부 골절을 포함한다) 등과 미만성 축삭손상을 포함한 뇌 타박상을 말한다.</p> <p>나. 4급 이하(4급에서 14급까지를 말한다)에서 의식 외에 뇌신경 손상이나 국소성 신경학적 이상 소견이 있는 경우 한 등급을 상향 조정할 수 있다.</p> <p>다. 신경학적 증상은 글라스고우 혼수척도(Glasgow coma scale)로 구분하며, 고도는 8점 이하, 중등도는 9점 이상 12점 이하, 경도는 13점 이상 15점 이하를 말한다.</p> <p>라. 글라스고우 혼수척도는 진정치료 전에 평가하는 것을 원칙으로 한다.</p> <p>마. 글라스고우 혼수척도 평가 시 의식이 있는 상태에서 기관지 삽관이</p>

영역	내용
	<p>필요한 경우는 제외한다.</p> <p>바. 의무기록 상 의식상태가 혼수(coma)와 반혼수(semicoma)는 고도, 혼미(stupor)는 중등도, 기면(drowsy)은 경도로 본다.</p> <p>사. 두피 타박상, 찢김상처(열창)는 14급으로 본다.</p> <p>아. 만성 경막하 혈종으로 수술을 시행한 경우에는 6급 2호를 적용한다.</p> <p>자. 외상 후 급성 스트레스 장애는 다른 진단이 전여 없이 단독 부상 및 질병으로 외상 후 1개월 이내 발병된 경우에 적용한다.</p>
흉·복부	<p>심장타박(6급)의 경우, ①심전도에서 Tachyarrhythmia 또는 ST변화 또는 부정맥, ②심초음파에서 심장막액증가소견이 있거나 심장벽운동저하, ③심장효소치증가(CPK-MB, and Troponin T)의 세가지 요구 충족 시 인정한다.</p>
척추	<p>가. 완전 마비는 근력등급 3 이하인 경우이며, 불완전 마비는 근력등급 4인 경우로 정한다.</p> <p>나. 척추관 협착증이나 추간판 탈출증이 외상으로 증상이 발생한 경우나 악화된 경우는 9급으로 본다.</p> <p>다. 척추 손상으로 인하여 신경근증 이나 감각이상을 호소하는 경우는 9급으로 본다.</p> <p>라. 마미중후군은 척추손상으로 본다.</p>
팔·다리	<p>공통</p> <p>가. 2급부터 11급까지의 내용 중 팔다리 골절에서 별도로 상해 등급이 규정되지 않은 경우, 보존적 치료를 시행한 골절은 해당 등급에서 2급 낮은 등급을 적용하며, 도수 정복 및 경피적 판고정술을 시행한 경우에는 해당 등급에서 1급 낮은 등급을 적용한다.</p> <p>나. 2급부터 11급까지의 상해 내용 중 개방성 골절 또는 탈구에서 거스털로 2형 이상(개방창의 길이가 1cm 이상인 경우를 말한다)의 개방성 골절 또는 탈구에서만 1등급 상위 등급을 적용한다.</p> <p>다. 2급부터 11급까지의 상해 내용 중 "수술적 치료를 시행하지 않은"이라고 명확하게 기록되지 않은 각 등급 손상 내용은 수술적 치료를 시행한 경우를 말하며, 보존적 치료를 시행한 경우가 따로 명시되지 않은 경우는 두 등급 하향 조정함을 원칙으로 한다.</p> <p>라. 양측 또는 단측을 별도로 규정한 경우에는 병합하지 않으나, 별도 규정이 없는 양측 손상인 경우에는 병합한다.</p> <p>마. 골절에 주요 말초신경의 손상 동반 시 해당 골절보다 1등급 상위 등급을 적용한다.</p> <p>바. 재접합술을 시행한 절단소실의 경우 해당부위의 절단보다 2급 높은 등급을 적용한다.</p> <p>사. 아절단은 완전 절단에 준한다.</p> <p>아. 관절 분리절단의 경우는 상위부 절단으로 본다.</p> <p>자. 골절 치료로 인공관절 치환술 시행할 경우 해당부위의 골절과 동일한 등급으로 본다.</p> <p>차. 팔다리 근육 또는 힘줄의 부분 파열로 보존적으로 치료한 경우 근육 또는 힘줄의 단순 염좌(12급)로 본다.</p> <p>카. 팔다리 관절의 인공관절 치환 후 재치환 시 해당 부위 골절보다 1등급 높은 등급을 적용한다.</p>

영역	내용
	<p>타. 보존적으로 치료한 팔다리 주요관절 골절 및 탈구는 해당관절의 골절 및 탈구보다 3등급 낮은 등급을 적용한다.</p> <p>파. 수술을 시행한 팔다리 주요 관절 탈구는 해당 관절의 보존적으로 치료한 탈구보다 2등급 높은 등급을 적용한다.</p> <p>하. 동일 관절 혹은 동일 골의 손상은 병합하지 않으며 상위 등급을 적용한다.</p> <p>거. 분쇄 골절을 형성하는 골절선은 선상(선모양) 골절이 아닌 골절선으로 판단한다.</p> <p>너. 손발가락 절단 시 절단부위에 따른 차이는 두지 않는다.</p> <p>더. "근육(근), 힘줄(건), 인대 파열"이란 완전 파열을 말하며, 부분 파열은 수술을 시행한 경우에 완전 파열로 본다.</p> <p>러. 팔다리뼈 골절 중 상해등급에서 별도로 명시하지 않은 팔다리뼈 골절(견열골절을 포함한다)은 제불안전골절로 본다. 다만, 개방정복(피부와 근육 절개 후 골절된 뼈를 바로잡는 시술을 말한다)을 시행한 경우는 해당 부위 골절 항에 적용한다.</p> <p>머. 팔다리뼈 골절 시 시행한 외고정술도 수술을 한 것으로 본다.</p> <p>버. 소아의 경우, 성인의 동일 부위 골절보다 1급 낮게 적용한다. 다만, 성장판 손상이 동반된 경우와 연부조직 손상은 성인과 동일한 등급을 적용한다.</p> <p>서. 주요 동맥 또는 정맥 파열로 봉합술을 시행한 상해의 경우, 주요 동맥 또는 정맥이란 수술을 통한 혈행의 확보가 의학적으로 필요한 경우를 말하며, "다발성 혈관 손상"이란 2개 부위 이상의 주요 동맥 또는 정맥의 손상을 말한다.</p>
팔	<p>가. 상부관절손 파열은 외상성 파열만 인정한다.</p> <p>나. 회전근개 파열 개수에 따른 차등을 두지 않는다.</p> <p>다. 6급의 어깨관절 탈구에서 재발성 탈구를 초래할 수 있는 해부학적 병변이 동시 확인된 경우는 수술 여부에 상관없이 6급을 적용한다.</p> <p>라. 견봉 쇄골간 관절 탈구, 관절낭 또는 견봉 쇄골간 인대 파열은 견봉 쇄골 인대 및 오구 쇄골인대의 완전 파열에 포함되고, 견봉 쇄골인대 및 오구 쇄골인대의 완전 파열로 수술한 경우 7급을 적용하며, 부분 파열로 보존적 치료를 시행한 경우 9급을 적용하고, 단순 염좌의 경우 12급을 적용한다.</p>
다리	<p>가. 양측 두덩뼈(치골지) 골절, 두덩뼈(치골) 위아래 가지 골절 등에서는 병급하지 않는다.</p> <p>나. 엉치뼈 골절, 꼬리뼈 골절은 골반뼈 골절로 본다.</p> <p>다. 무릎관절 십자인대 파열은 전후방 십자인대의 동시 파열이 별도로 규정되어 있으므로 병급하지 않으나 내외측 측부인대 동시 파열, 십자인대와 측부인대 파열, 반월상 연골판 파열 등은 병급한다.</p> <p>라. 후경골건 및 전경골건 파열은 발목관절 측부인대 파열로 수술을 시행한 경우의 등급으로 본다.</p> <p>마. 넓적다리뼈 또는 정강이뼈 · 종아리뼈의 견열성 골절의 경우, 동일 관절의 인대 손상에 대하여 수술적 치료를 시행한 경우는 인대 손상 등급으로 본다.</p> <p>바. 정강이뼈 후과의 단독 골절 시 발목관절 내과 또는 외과의 골절로 본다.</p>

영역	내 용
	<p>사. 엉덩관절이란 넓적다리뼈머리와 골반뼈의 비구를 포함하며, "골절 탈구"란 골절과 동시에 관절의 탈구가 발생한 상태를 말한다.</p> <p>아. 불안정성 골반 골절은 골반고리를 이루는 골간의 골절 탈구를 포함한다.</p> <p>자. "다리의 3대 관절"이란 엉덩관절, 무릎관절, 발목관절을 말한다.</p> <p>차. 무릎관절의 전방 또는 후방 십자인대의 파열은 완전파열(또는 이에 준하는 파열)로 인대 복원수술을 시행한 파열에 적용한다.</p> <p>카. 골반고리가 안정적인 골반뼈의 수술을 시행한 골절은 두덩뼈 골절로 수술한 경우 등을 포함한다.</p>

(붙임) 자동차손해배상보장법시행령 [별표 2]

후유장애의 구분과 책임보험금의 한도금액

(자동차손해배상보장법시행령제3조제1항제3호관련)

장애 급별	한도금액	신 체 장애 내 용
1급	1억5천만원	<ol style="list-style-type: none"> 1. 두 눈이 실명된 사람 2. 말하는 기능과 음식물을 씹는 기능을 완전히 잃은 사람 3. 신경계통의 기능 또는 정신기능에 뚜렷한 장애가 남아 항상 보호를 받아야 하는 사람 4. 흉복부 장기의 기능에 뚜렷한 장애가 남아 항상 보호를 받아야 하는 사람 5. 반신불수가 된 사람 6. 두 팔을 팔꿈치관절 이상의 부위에서 잃은 사람 7. 두 팔을 완전히 사용하지 못하게 된 사람 8. 두 다리를 무릎관절 이상의 부위에서 잃은 사람 9. 두 다리를 완전히 사용하지 못하게 된 사람
2급	1억3500만원	<ol style="list-style-type: none"> 1. 한쪽 눈이 실명되고 다른 쪽 눈의 시력이 0.02 이하로 된 사람 2. 두 눈의 시력이 각각 0.02 이하로 된 사람 3. 두 팔을 손목관절 이상의 부위에서 잃은 사람 4. 두 다리를 발목관절 이상의 부위에서 잃은 사람 5. 신경계통의 기능 또는 정신기능에 뚜렷한 장애가 남아 수시로 보호를 받아야 하는 사람 6. 흉복부 장기의 기능에 뚜렷한 장애가 남아 수시로 보호를 받아야 하는 사람
3급	1억2천만원	<ol style="list-style-type: none"> 1. 한쪽 눈이 실명되고 다른 쪽 눈의 시력이 0.06 이하로 된 사람 2. 말하는 기능이나 음식물을 씹는 기능을 완전히 잃은 사람 3. 신경계통의 기능 또는 정신기능에 뚜렷한 장애가 남아 일생 동안 노무에 종사할 수 없는 사람 4. 흉복부 장기의 기능에 뚜렷한 장애가 남아 일생 동안 노무에 종사할 수 없는 사람 5. 두 손의 손가락을 모두 잃은 사람
4급	1억500만원	<ol style="list-style-type: none"> 1. 두 눈의 시력이 0.06 이하로 된 사람 2. 말하는 기능과 음식물을 씹는 기능에 뚜렷한 장애가 남은 사람 3. 고막이 전부 결손되거나 그 외의 원인으로 인하여 두 귀의 청력을 완전히 잃은 사람 4. 한쪽 팔을 팔꿈치관절 이상의 부위에서 잃은 사람 5. 한쪽 다리를 무릎관절 이상의 부위에서 잃은 사람 6. 두 손의 손가락을 모두 제대로 못쓰게 된 사람 7. 두 발을 발목발허리(리스프랑)관절 이상의 부위에서 잃은 사람

장애 급별	한도금액	신 체 장 해 내 용
5급	9,000만원	<ol style="list-style-type: none"> 1. 한쪽 눈이 실명되고 다른 쪽 눈의 시력이 0.1 이하로 된 사람 2. 한쪽 팔을 손목관절 이상의 부위에서 잃은 사람 3. 한쪽 다리를 발목관절 이상의 부위에서 잃은 사람 4. 한쪽 팔을 완전히 사용하지 못하게 된 사람 5. 한쪽 다리를 완전히 사용하지 못하게 된 사람 6. 두 발의 발가락을 모두 잃은 사람 7. 신경계통의 기능 또는 정신기능에 뚜렷한 장애가 남아 특별히 손쉬운 노무 외에는 종사할 수 없는 사람 8. 흉복부 장기의 기능에 뚜렷한 장애가 남아 특별히 손쉬운 노무 외에는 종사할 수 없는 사람
6급	7,500만원	<ol style="list-style-type: none"> 1. 두 눈의 시력이 0.1 이하로 된 사람 2. 말하는 기능이나 음식물을 씹는 기능에 뚜렷한 장애가 남은 사람 3. 고막이 대부분 결손되거나 그 외의 원인으로 인하여 두 귀의 청력이 귀에 입을 대고 말하지 않으면 큰 말소리를 알아듣지 못하게 된 사람 4. 한 귀가 전혀 들리지 않게 되고 다른 귀의 청력이 40센티미터 이상의 거리에서는 보통의 말소리를 알아듣지 못하게 된 사람 5. 척추(등골뼈)에 뚜렷한 기형이나 뚜렷한 운동장애가 남은 사람 6. 한쪽 팔의 3대 관절 중 2개 관절을 못쓰게 된 사람 7. 한쪽 다리의 3대 관절 중 2개 관절을 못쓰게 된 사람 8. 한쪽 손의 5개 손가락을 잃거나 한쪽 손의 엄지손가락과 둘째손가락을 포함하여 4개의 손가락을 잃은 사람
7급	6,000만원	<ol style="list-style-type: none"> 1. 한쪽 눈이 실명되고 다른 쪽 눈의 시력이 0.6 이하로 된 사람 2. 두 귀의 청력이 모두 40센티미터 이상의 거리에서는 보통의 말소리를 알아듣지 못하게 된 사람 3. 한쪽 귀가 전혀 들리지 않게 되고 다른 쪽 귀의 청력이 1미터 이상의 거리에서는 보통의 말소리를 알아듣지 못하게 된 사람 4. 신경계통의 기능 또는 정신기능에 장애가 남아 손쉬운 노무 외에는 종사하지 못하는 사람 5. 흉복부 장기의 기능에 장애가 남아 손쉬운 노무 외에는 종사하지 못하는 사람 6. 한쪽 손의 엄지손가락과 둘째손가락을 잃은 사람 또는 한쪽 손의 엄지손가락이나 둘째손가락을 포함하여 3개 이상의 손가락을 잃은 사람 7. 한쪽 손의 5개의 손가락 또는 한쪽 손의 엄지손가락과 둘째손가락을 포함하여 4개의 손가락을 제대로 못쓰게 된 사람 8. 한쪽 발을 발목발허리관절 이상의 부위에서 잃은 사람 9. 한쪽 팔에 가관절(假關節: 부러진 뼈가 완전히 아물지 못하여 그 부분이 마치 관절처럼 움직이는 상태를 말한다. 이하 같다)이 남아 뚜렷한 운동장애가 남은 사람 10. 한쪽 다리에 가관절이 남아 뚜렷한 운동장애가 남은 사람 11. 두 발의 발가락을 모두 제대로 못쓰게 된 사람 12. 외모에 뚜렷한 흉터가 남은 사람

장애 급별	한도금액	신 체 장 해 내 용
8급	4500만원	13. 양쪽의 고환을 잃은 사람 1. 한쪽 눈이 시력이 0.02 이하로 된 사람 2. 척추에 운동장애가 남은 사람 3. 한쪽 손의 엄지손가락을 포함하여 2개의 손가락을 잃은 사람 4. 한쪽 손의 엄지손가락과 둘째손가락을 제대로 못쓰게 된 사람 또는 한쪽 손의 엄지손가락이나 둘째손가락을 포함하여 3개 이상의 손가락을 제대로 못쓰게 된 사람 5. 한쪽 다리가 5센티미터 이상 짧아진 사람 6. 한쪽 팔의 3대 관절 중 1개 관절을 제대로 못쓰게 된 사람 7. 한쪽 다리의 3대 관절 중 1개 관절을 제대로 못쓰게 된 사람 8. 한쪽 팔에 가관절이 남은 사람 9. 한쪽 다리에 가관절이 남은 사람 10. 한쪽 발의 발가락을 모두 잃은 사람 11. 비장 또는 한쪽의 신장을 잃은 사람
9급	3,800만원	1. 두 눈의 시력이 각각 0.6 이하로 된 사람 2. 한쪽 눈의 시력이 0.06 이하로 된 사람 3. 두 눈에 반맹증·시야협착 또는 시야결손이 남은 사람 4. 두 눈의 눈꺼풀에 뚜렷한 결손이 남은 사람 5. 코가 결손되어 그 기능에 뚜렷한 장애가 남은 사람 6. 말하는 기능과 음식물을 씹는 기능에 장애가 남은 사람 7. 두 귀의 청력이 모두 1미터 이상의 거리에서는 보통의 말소리를 알아듣지 못하게 된 사람 8. 한쪽 귀의 청력이 귀에 입을 대고 말하지 않으면 큰 말소리를 알아듣지 못하고 다른 쪽 귀의 청력이 1미터 이상의 거리에서는 보통의 말소리를 알아듣지 못하게 된 사람 9. 한쪽 귀의 청력을 완전히 잃은 사람 10. 한쪽 손의 엄지손가락을 잃은 사람 또는 둘째손가락을 포함하여 2개의 손가락을 잃은 사람 또는 엄지손가락과 둘째손가락 외의 3개의 손가락을 잃은 사람 11. 한쪽 손의 엄지손가락을 포함하여 2개의 손가락을 제대로 못쓰게 된 사람 12. 한쪽 발의 엄지발가락을 포함하여 2개 이상의 발가락을 잃은 사람 13. 한쪽 발의 발가락을 모두 제대로 못쓰게 된 사람 14. 생식기에 뚜렷한 장애가 남은 사람 15. 신경계통의 기능 또는 정신기능에 장애가 남아 노무가 상당한 정도로 제한된 사람 16. 흉복부 장기의 기능에 장애가 남아 노무가 상당한 정도로 제한된 사람
10급	2,700만원	1. 한쪽 눈이 시력이 0.1 이하로 된 사람 2. 말하는 기능이나 음식물을 씹는 기능에 장애가 남은 사람

장애 급별	한도금액	신 체 장 해 내 용
		<ol style="list-style-type: none"> 3. 14개 이상의 치아에 대하여 치과보철을 한 사람 4. 한쪽 귀의 청력이 귀에 입을 대고 말하지 않으면 큰 말소리를 알아듣지 못하게 된 사람 5. 두 귀의 청력이 모두 1미터 이상의 거리에서 보통의 말소리를 듣는데 지장이 있는 사람 6. 한쪽 손의 둘째손가락을 잃은 사람 또는 엄지손가락과 둘째 손가락 외의 2개의 손가락을 잃은 사람 7. 한쪽 손의 엄지손가락을 제대로 못쓰게 된 사람 또는 한쪽 손의 둘째손가락을 포함하여 2개의 손가락을 제대로 못쓰게 된 사람 또는 한 쪽 손의 엄지손가락과 둘째손가락 외의 3개의 손가락을 제대로 못쓰게 된 사람 8. 한쪽 다리가 3센티미터 이상 짧아진 사람 9. 한쪽 발의 엄지발가락 또는 그 외의 4개의 발가락을 잃은 사람 10. 한쪽 팔의 3대 관절 중 1개 관절의 기능에 뚜렷한 장애가 남은 사람 11. 한쪽 다리의 3대 관절 중 1개 관절의 기능에 뚜렷한 장애가 남은 사람
11급	2,300만원	<ol style="list-style-type: none"> 1. 두 눈이 모두 근접반사 기능에 뚜렷한 장애가 남거나 뚜렷한 운동장애가 남은 사람 2. 두 눈의 눈꺼풀에 뚜렷한 장애가 남은 사람 3. 한쪽 눈의 눈꺼풀에 결손이 남은 사람 4. 한쪽 귀의 청력이 40센티미터 이상의 거리에서는 보통의 말소리를 알아듣지 못하게 된 사람 5. 두 귀의 청력이 모두 1미터 이상의 거리에서는 작은 말소리를 알아듣지 못하게 된 사람 6. 척주에 기형이 남은 사람 7. 한쪽 손의 가운데손가락 또는 넷째손가락을 잃은 사람 8. 한쪽 손의 둘째손가락을 제대로 못쓰게 된 사람 또는 한쪽 손의 엄지손가락과 둘째손가락 외의 2개의 손가락을 제대로 못쓰게 된 사람 9. 한쪽 발의 엄지발가락을 포함하여 2개 이상의 발가락을 제대로 못쓰게 된 사람 10. 흉복부 장기의 기능에 장애가 남은 사람 11. 10개 이상의 치아에 대하여 치과보철을 한 사람
12급	1,900만원	<ol style="list-style-type: none"> 1. 한쪽 눈의 근접반사 기능에 뚜렷한 장애가 있거나 뚜렷한 운동장애가 남은 사람 2. 한쪽 눈의 눈꺼풀에 뚜렷한 운동장애가 남은 사람 3. 7개 이상의 치아에 대하여 치과보철을 한 사람 4. 한쪽 귀의 귓바퀴가 대부분 결손된 사람 5. 쇄골(빗장뼈), 복장뼈(앞가슴뼈), 갈비뼈, 어깨뼈 또는 골반뼈에 뚜렷한 기형이 남은 사람 6. 한쪽 팔의 3대 관절 중 1개 관절의 기능에 장애가 남은 사람 7. 한쪽 다리의 3대 관절 중 1개 관절의 기능에 장애가 남은 사람

장애 급별	한도금액	신 체 장 해 내 용
		8. 장관골에 기형이 남은 사람 9. 한쪽 손의 가운데손가락이나 넷째손가락을 제대로 못쓰게 된 사람 10. 한쪽 발의 둘째발가락을 잃은 사람 또는 한쪽 발의 둘째발가락을 포함하여 2개의 발가락을 잃은 사람 또는 한쪽 발의 가운데 발가락 이하의 3개의 발가락을 잃은 사람 11. 한쪽 발의 엄지발가락 또는 그 외의 4개의 발가락을 제대로 못쓰게 된 사람 12. 국부에 뚜렷한 신경증상이 남은 사람 13. 외모에 흉터가 남은 사람
13급	1,500만원	1. 한쪽 눈의 시력이 0.6 이하로 된 사람 2. 한쪽 눈에 반맹증, 시야협착 또는 시야결손이 남은 사람 3. 두 눈의 눈꺼풀의 일부에 결손이 남거나 속눈썹에 결손이 남은 사람 4. 5개 이상의 치아에 대하여 치과보철을 한 사람 5. 한쪽 손의 새끼손가락을 잃은 사람 6. 한쪽 손의 엄지손가락 마디뼈의 일부를 잃은 사람 7. 한쪽 손의 둘째손가락 마디뼈의 일부를 잃은 사람 8. 한쪽 손의 둘째손가락의 끝관절을 굽히고 펼 수 없게 된 사람 9. 한쪽 다리가 1센티미터 이상 짧아진 사람 10. 한쪽 발의 가운데발가락 이하의 발가락 1개 또는 2개를 잃은 사람 11. 한쪽 발의 둘째발가락을 제대로 못쓰게 된 사람 또는 한쪽 발의 둘째발가락을 포함하여 2개의 발가락을 제대로 못쓰게 된 사람 또는 한쪽 발의 가운데 발가락 이하의 발가락 3개를 제대로 못쓰게 된 사람
14급	1,000만원	1. 한쪽 눈의 눈꺼풀의 일부에 결손이 있거나 속눈썹에 결손이 남은 사람 2. 3개 이상의 치아에 대하여 치과보철을 한 사람 3. 한쪽 귀의 청력이 1미터 이상의 거리에서는 보통의 말소리를 알아듣지 못하게 된 사람 4. 팔의 노출된 면에 손바닥 크기의 흉터가 남은 사람 5. 다리의 노출된 면에 손바닥 크기의 흉터가 남은 사람 6. 한쪽 손의 새끼손가락을 제대로 못쓰게 된 사람 7. 한쪽 손의 엄지손가락과 둘째손가락 외의 손가락 마디뼈의 일부를 잃은 사람 8. 한 손의 엄지손가락과 둘째손가락 외의 손가락 끝관절을 제대로 못쓰게 된 사람 9. 한 발의 가운데발가락 이하의 발가락 1개 또는 2개를 제대로 못쓰게 된 사람 10. 국부에 신경증상이 남은 사람

※ 비고

1. 신체장애가 둘 이상 있는 경우에는 중한 신체장애에 해당하는 장애등급보다 한 등급 높은 금액으로 배상한다.
2. 시력의 측정은 국제식 시력표로 하며, 굴절 이상이 있는 사람에 대해서는 원칙적으로 교정시력을 측정한다.
3. "손가락을 잃은 것"이란 엄지손가락은 가락뼈사이관절, 그 밖의 손가락은 몸쪽가락뼈사이관절 이상을 잃은 경우를 말한다.
4. "손가락을 제대로 못쓰게 된 것"이란 손가락 끝부분의 2분의 1 이상을 잃거나 손허리손가락관절(중수지관절) 또는 몸쪽가락뼈사이관절(엄지손가락의 경우에는 가락뼈사이관절을 말한다)에 뚜렷한 운동장애가 남은 경우를 말한다.
5. "발가락을 잃은 것"이란 발가락의 전부를 잃은 경우를 말한다.
6. "발가락을 제대로 못쓰게 된 것"이란 엄지발가락은 끝관절의 2분의 1 이상을, 그 밖의 발가락은 끝관절 이상을 잃거나 발허리발가락관절(중족지관절) 또는 몸쪽가락뼈사이관절(엄지발가락의 경우에는 가락뼈사이관절을 말한다)에 뚜렷한 운동장애가 남은 경우를 말한다.
7. "흉터가 남은 것"이란 성형수술을 한 후에도 맨눈으로 식별이 가능한 흔적이 있는 상태를 말한다.
8. "향상 보호를 받아야 하는 것"이란 일상생활에서 기본적인 음식섭취, 배뇨 등을 다른 사람에게 의존해야 하는 것을 말한다.
9. "수시로 보호를 받아야 하는 것"이란 일상생활에서 기본적인 음식섭취, 배뇨 등은 가능하나, 그 외의 일은 다른 사람에게 의존해야 하는 것을 말한다.
10. "향상보호 또는 수시보호를 받아야 하는 기간"은 의사가 판정하는 노동능력상실기간을 기준으로 하여 타당한 기간으로 정한다.
11. "제대로 못 쓰게 된 것"이란 정상기능의 4분의 3 이상을 상실한 경우를 말하고, "뚜렷한 장애가 남은 것"이란 정상기능의 2분의 1 이상을 상실한 경우를 말하며, "장애가 남은 것"이란 정상기능의 4분의 1 이상을 상실한 경우를 말한다.
12. "신경계통의 기능 또는 정신기능에 뚜렷한 장애가 남아 특별히 손쉬운 노무 외에는 종사할 수 없는 것"이란 신경계통의 기능 또는 정신기능의 뚜렷한 장애로 노동능력이 일반인의 4분의 1 정도만 남아 평생 동안 특별히 쉬운 일 외에는 노동을 할 수 없는 사람을 말한다.
13. "신경계통의 기능 또는 정신기능에 장애가 남아 노무가 상당한 정도로 제한된 것"이란 노동능력이 어느 정도 남아 있으나 신경계통의 기능 또는 정신기능의 장애로 종사할 수 있는 직종의 범위가 상당한 정도로 제한된 경우로서 다음 각 목의 어느 하나에 해당하는 경우를 말한다.
 - 가. 신체적 능력은 정상이지만 뇌손상에 따른 정신적 결손증상이 인정되는 경우
 - 나. 시간(癲癇) 발작과 현기증이 나타날 가능성이 의학적·타각적(他覺的) 소견으로 증명되는 사람
 - 다. 팔다리에 경도(輕度)의 단마비(單痲痺)가 인정되는 사람
14. "흉복부 장기의 기능에 뚜렷한 장애가 남아 특별히 손쉬운 노무 외에는 종사할 수 없는 것"이란 흉복부 장기의 장애로 노동능력이 일반인의 4분의 1 정도만 남은 경우를 말한다.
15. "흉복부 장기의 기능에 장애가 남아 손쉬운 노무 외에는 종사할 수 없는 것"이란 중등도(中等度)의 흉복부 장기의 장애로 노동능력이 일반인의 2분의 1 정도만 남은 경우를 말한다.
16. "흉복부 장기의 기능에 장애가 남아 노무가 상당한 정도로 제한된 것"이란 중등도의 흉복부 장기의 장애로 취업가능한 직종의 범위가 상당한 정도로 제한된 경우를 말한다.

개인용 자동차보험 특별약관

제1편 보험료 납입방법

제1장 보험료 분할납입 특별약관

제1조(보험료의 분할납입)

보험회사(이하 '회사'라 합니다)는 이 특별약관에 의하여 보험계약자가 보험료(이 보험계약의 보험기간에 해당하는 보험료 전액을 말합니다. 이하 같습니다)를 보험증권에 기재된 횟수 및 금액(이하 '분할보험료'라 합니다)으로 분할하여 납입하게 할 수 있습니다. 그러나 대인배상 I 및 대물배상에 대하여는 이 특별약관이 적용되지 않습니다.

제2조(분할보험료의 납입방법)

보험계약자는 이 보험계약을 맺으면서 제1회 분할보험료를 납입하고 제2회 이후의 분할보험료부터는 약정한 납입일자안에 납입하여야 합니다.

제3조(분할보험료의 납입최고)

- ① 보험계약자가 약정한 납입일자까지 제2회 이후의 분할보험료를 납입하지 않는 때에는 약정한 납입일자로부터 30일간의 납입최고기간을 둡니다. 회사는 이 납입최고기간안에 생긴 사고에 대하여는 보상합니다.
- ② 위 제1항의 납입최고기간안에 분할보험료를 납입하지 않는 때에는 납입최고기간이 끝나는 날의 24시부터 보험계약은 해지됩니다.
- ③ 보험계약자가 약정한 납입일자까지 분할보험료를 납입하지 않은 경우, 회사는 보험계약자 및 기명피보험자에게 납입최고 기간이 끝나는 날 이전에 위 제1항 및 제2항의 내용을 문서(등기우편 등), 전화(음성녹음) 또는 전자문서 등으로 알려드립니다. 이때 보험계약자 또는 피보험자가 보통약관 제45조(계약 후 알릴의무)에 따라 주소변경을 통보하지 않는 한 보험증권에 기재된 보험계약자 또는 기명피보험자의 주소를 회사의 의사표시를 수령할 지정장소로 합니다.
- ④ 회사가 제 3항에 의한 납입최고(독촉) 등을 전자문서로 안내하고자 할 경우에는 계약자의 서면에 의한 동의를 얻어 수신확인을 조건으로 전자문서를 송신하여야 하며, 계약자가 그 전자문서의 수신확인을 하기 전까지는 그 전자문서는 송신

되지 아니한 것으로 봅니다. 회사는 전자문서가 수신되지 아니한 것으로 확인되는 경우에는 제1항의 납입최고기간이 끝나는 날 이전에 위 제1항 및 제2항의 내용을 문서(등기우편 등) 또는 전화(음성녹음)로 다시 알려드립니다.

제4조(보험료의 환급)

이 특별약관 제3조(분할보험료의 납입최고) 제2항에 의하여 보험계약을 해지한 때에는 회사가 보상하여야 할 사고가 생기지 않은 경우에 한하여 이미 받은 보험료에서 해지일까지 경과한 기간에 대하여 단기요율로 계산한 보험료를 공제한 나머지를 돌려드립니다.

제5조(보험계약의 부활)

- ① 이 특별약관 제3조(분할보험료의 납입최고) 제2항에 의하여 보험계약이 해지되고 해지환급금이 지급되지 않은 경우, 보험계약이 해지된 후 30일안에 보험계약자가 보험계약의 부활을 청구하고 당해 분할보험료를 납입한 때에는 이 보험계약은 유효하게 계속됩니다.
- ② 위 제1항의 경우, 회사는 보험계약이 해지된 때로부터 당해 분할 보험료를 영수한 날의 24시까지에 생긴 사고에 대하여는 보상하지 않습니다.

제6조(준용규정)

이 특별약관에 정하지 않은 사항은 보통약관에 따릅니다.

제2장 신용카드이용 보험료 납입 특별약관

제1조(보상내용)

보험회사(이하 '회사'라 합니다)는 신용카드회사(이하 '카드회사'라 합니다)의 카드회원을 보험계약자 및 피보험자로 하며, 신용카드를 이용하여 보험계약을 체결하고 보험사고가 발생하였을 경우 이로 인한 손해를 보상하여 드립니다.

제2조(보험료의 영수)

회사는 신용카드이용 보험료납입 특별약관(이하 '특별약관'이라 합니다)에 따라 보험계약자 또는 피보험자가 소정의 신용카드로써 보험료를 결제하고 카드회사의 승인을 받은 시점을 보험료의 영수시점으로 간주합니다.

제3조(사고카드 계약)

- ① 사고카드를 이용하여 보험계약을 체결하였을 때에는 이 보험계약은 보험자의 책임개시일로부터 그 효력을 상실합니다.
- ② 위 제1항의 사고카드라 함은 유효기간이 경과한 카드, 위조·변조된 카드, 무효

또는 거래정지를 받은 카드, 카드상에 기재되어 있는 회원과 이용자가 상이한 카드 등을 말합니다.

제4조(준용규정)

이 특별약관에 정하지 않은 사항은 보통약관의 규정에 따릅니다.

제3장 보험료 자동이체납입 및 자동갱신 특별약관

제1조(적용대상)

보험회사(이하 '회사'라 합니다)는 보험계약자가 이 보험계약의 보험료를 보험계약자 또는 기명피보험자의 지정은행계좌를 통하여 자동이체 납입하기로 하고, 이 보험계약 보험기간 만료일(이하 '이 계약만료일'이라 합니다)을 보험기간 시기로 하여 갱신계약을 체결할 것을 약정하는 경우에 이 특별약관을 적용합니다.

제2조(보험료의 자동납입)

- ① 보험계약자는 보험료를 분할납입할 때는 이 특별약관에 의하여 보험증권에 기재된 회수 및 금액으로 자동이체 분할납입합니다. 그러나, 대인배상 I 및 대물배상에 대하여는 그러하지 않습니다.
- ② 보험료의 자동이체 납입일은 보험증권에 기재된 이체일자(이하 '약정이체일'이라 합니다)로 합니다.
- ③ 위 제2항의 약정이체일은 보험청약서상에 열거된 이체가능일자 중에서 보험료 납입기일 이후에 최초로 도래하는 이체일자를 말합니다. 다만, 제4조(보험계약의 자동갱신)에 의한 자동갱신 계약의 경우를 제외하고는 초회보험료를 자동이체 납입할 경우의 초회보험료 약정이체일은 회사와 보험계약자가 별도로 약정한 책임개시일자 이전의 이체일자를 말합니다.
- ④ 지정은행계좌의 이체가능 금액이 회사가 청구한 보험료에 미달할 경우에는 보험료가 이체납입되지 않습니다.

제3조(분할보험료의 납입유예 및 납입최고)

- ① 회사는 분할보험료가 약정이체일에 납입되지 아니할 경우에는 약정 이체일로부터 <별표>의 납입유예기간을 둡니다. 회사는 이 납입유예기간 안에 생긴 사고는 보상합니다. 다만, 제4조(보험계약의 자동갱신)에 의한 자동갱신 계약의 경우를 제외하고는 초회보험료에 대해서는 납입유예기간이 없으며, 책임개시일자 이전까지 초회보험료의 납입이 없을 경우에는 보험계약의 효력이 발생하지 않습니다.
- ② 회사는 약정이체일에 분할보험료가 이체납입 되지 않은 경우에는 분할보험료 납입유예기간 중에는 계속하여 이체청구를 할 수 있습니다.

- ③ 회사는 위 제1항의 납입유예기간이 끝나는 날의 10일전까지 문서(등기우편 등), 전화(음성녹음) 또는 전자문서 등으로 보험계약자에게 납입최고료를 합니다.
- ④ 납입유예기간 말일까지 분할보험료가 납입되지 않을 경우에는 납입유예기간 말일의 24시부터 보험계약은 해지됩니다.

제4조(보험계약의 자동갱신)

- ① 갱신계약은 제5조(갱신계약 보험료의 납입) 제3항 조건으로 하여 이 계약 만료일에 이미 체결된 것으로 봅니다.
- ② 위 제1항의 갱신계약의 조건은 이 계약 만료일 현재 유효한 계약조건과 동일한 것으로 합니다. 다만, 보험계약자가 이 계약 만료일 30일전까지 갱신계약 내용의 변경을 통지한 때에는 그에 따릅니다.

제5조(갱신계약 보험료의 납입)

- ① 보험계약자는 갱신계약의 보험료를 이 계약 만료일 이후 도래하는 약정이체일까지 자동이체 납입하여야 합니다.
- ② 보험계약자가 약정이체일까지 보험료를 납입하지 않은 때에는 이 계약 만료일로부터 30일간의 납입유예기간을 둡니다.
- ③ 갱신계약 보험료의 납입유예기간 안에 보험료가 납입되지 않은 때에는 갱신계약의 책임개시일자로부터 소급하여 계약이 해제된 것으로 봅니다. 다만, 납입유예기간 안에 회사가 보상하여야하는 사고가 발생한 경우에는 그러하지 않습니다.
- ④ 갱신계약의 보험료는 위 제2항에 의거 분할납입할 수 있습니다. 이 경우 대인배상 및 대물배상의 보험료는 초회보험료에 포함됩니다.

제6조(갱신계약 보험료 납입유예기간중의 사고)

- ① 회사는 갱신계약의 보험료 납입유예기간 안에 발생한 사고에 대하여는 보상합니다. 다만, 사고발생일 현재 갱신계약 내용과 전부 또는 일부가 중복되는 유효한 다른 자동차보험 계약이 있는 경우에는 그러하지 않습니다.
- ② 위 제1항의 경우 보험계약자는 즉시 갱신계약의 보험료를 납입하여야 합니다. 만약, 이 보험료를 납입하지 아니하면 회사는 지급할 보험금에서 이를 공제할 수 있습니다.

제7조(계약후 알릴 의무)

- ① 보험계약자 또는 기명피보험자는 지정은행계좌의 번호가 변경되거나 거래정지된 경우에는 그 사실을 지체없이 회사에 알려야 합니다.
- ② 보험계약자가 이 계약을 자동갱신하지 아니하고자 할 경우에는 그 사실을 이 계약 만료일 20일전까지 회사에 통지하여야 합니다.

제8조(자동갱신 부적용 통지)

회사가 이 계약을 자동갱신하지 아니하고자 할 경우에는 그 사실을 이 계약 만료일 30일전까지 보험계약자의 증권상 주소로 서면으로 통지함으로써 이 계약의 자동갱신을 적용하지 아니할 수 있습니다.

제9조(준용규정)

이 특별약관에 정하지 않은 사항은 보통약관에 따릅니다.

<별표> 제2회 이후의 분할보험료 미납입에 따른 납입유예기간

납입방법 \ 미납입보험료		2회 보험료	3회 보험료	4회 보험료	5회 보험료	6회 보험료
비연속 2회납						1개월
연 속 납	2회납	4개월				
	3회납	2개월	4개월			
	4회납	1개월	3개월	4개월		
	5회납	1개월	2개월	3개월	4개월	
	6회납	1개월	1개월	2개월	2개월	3개월

주) 비연속 2회납의 납입유예기간 1개월은 2회보험료 미납입에 따른 납입유예기간을 말합니다.

제4장 보험료 자동납입 특별약관

제1조(적용대상)

보험회사(이하 '회사'라 합니다)는 보험계약자가 이 보험계약의 보험료를 보험계약자 또는 기명피보험자의 지정은행계좌를 통하여 자동이체 납입하기로 약정하는 경우에 이 특별약관을 적용합니다.

제2조(보험료의 자동납입)

- ① 보험계약자는 보험료를 분할납입할 때는 이 특별약관에 의하여 보험증권에 기재된 회수 및 금액으로 자동이체 분할납입합니다. 그러나, 대인배상 및 대물배상에 대하여는 그러하지 않습니다.
- ② 보험료의 자동이체 납입일은 보험증권에 기재된 이체일자(이하 '약정이체일'이라 합니다)로 합니다.
- ③ 위 제2항의 약정이체일은 보험청약서상에 열거된 이체가능일자 중에서 보험료 납입기일 이후에 최초로 도래하는 이체일자를 말합니다. 다만, 초회보험료를 자

동이체 납입할 경우의 초회보험료 약정이체일은 회사와 보험계약자가 별도로 약정한 책임개시일자 이전의 이체일자를 말합니다.

- ④ 지정은행계좌의 이체가능 금액이 회사가 청구한 보험료에 미달할 경우에는 보험료가 이체납입 되지 않습니다.

제3조(분할보험료의 납입유예 및 납입최고)

- ① 회사는 분할보험료가 약정이체일에 납입되지 아니할 경우에는 약정이체일로부터 <별표>의 납입유예기간을 둡니다. 회사는 이 납입유예기간 안에 생긴 사고는 보상합니다. 다만, 초회보험료에 대해서는 납입유예기간이 없으며, 책임개시일자 이전까지 초회보험료의 납입이 없을 경우에는 보험계약의 효력이 발생하지 않습니다.
- ② 회사는 약정이체일에 분할보험료가 이체납입 되지 않은 경우에는 분할보험료 납입유예기간 중에는 계속하여 이체청구를 할 수 있습니다.
- ③ 회사는 위 제1항의 납입유예기간이 끝나는 날의 10일전까지 문서(등기우편 등), 전화(음성녹음) 또는 전자문서 등으로 보험계약자에게 납입최고를 합니다.
- ④ 납입유예기간 말일까지 분할보험료가 납입되지 않을 경우에는 납입유예기간 말일의 24시부터 보험계약은 해지됩니다.

제4조(계약후 알릴 의무)

보험계약자 또는 기명피보험자는 지정은행계좌의 번호가 변경되거나 거래정지된 경우에는 그 사실을 지체없이 회사에 알려야 합니다.

제5조(준용규정)

이 특별약관에 정하지 않은 사항은 보통약관에 따릅니다.

<별표> 제2회 이후의 분할보험료 미납입에 따른 납입유예기간

납입방법 \ 미납입보험료		2회	3회	4회	5회	6회
		보험료	보험료	보험료	보험료	보험료
비연속 2회납						1개월
연속납	2회납	4개월				
	3회납	2개월	4개월			
	4회납	1개월	3개월	4개월		
	5회납	1개월	2개월	3개월	4개월	
	6회납	1개월	1개월	2개월	2개월	3개월

주) 비연속 2회납의 납입유예기간 1개월은 2회보험료 미납입에 따른 납입유예기간을 말합니다.

제2편 운전가능자 제한 특별약관

제1장 운전자 연령제한 특별약관

제1절 운전자연령 만21세이상 한정운전 특별약관

제1조(보상내용)

보험회사(이하 '회사'라 합니다)는 피보험자가 보험증권에 기재된 자동차(이하 '피보험자동차'라 합니다)에 대하여 운전할 자를 만21세 이상으로 한정하는 경우에는 이 특별약관이 정하는 바에 따라 보상합니다.

제2조(보상하지 않는 손해)

- ① 회사는 이 특별약관에 의하여 **만21세미만의 자가** 피보험자동차를 운전하던 중에 발생된 사고에 대하여는 보험금을 지급하지 않습니다.
- ② 위 제1항의 규정에도 불구하고 회사는 보험계약자 또는 피보험자에게 이 특별약관의 내용을 알려주었다는 사실을 회사가 입증하지 못하는 경우에는 보통약관 「대인배상Ⅱ」, 「대물배상」, 「자기신체사고」, 「무보험자동차에 의한 손해」, 「자기차량손해」 및 「자동차상해 특별약관」에서의 손해에 대하여는 보험금을 지급합니다. 또한, 다음중 어느 하나에 해당하는 손해에 대하여는 보험금을 지급합니다.
 1. 피보험자동차를 도난당하였을 경우 그 도난당하였을 때부터 발견될 때까지의 사이에 발생된 피보험자동차의 사고로 인한 손해 중에서 보통약관 「대인배상Ⅱ」, 「대물배상」, 「자기신체사고」, 「자기차량손해」 및 「자동차상해 특별약관」의 손해
 2. 관련법규에 의해 사업자등록을 한 자동차 취급업자가 업무상 위탁받은 피보험자동차를 사용하거나 관리하던중 발생된 피보험자동차의 사고로 인한 손해 중에서 보통약관 「대인배상Ⅱ와 대물배상」에서 보상하는 손해. 다만, 자동차 취급업자가 가입한 보험계약에서 보험금이 지급될 수 있는 경우에는 그 보험금을 초과하는 손해를 보상하고, 대물배상의 경우 「자동차손해배상보장법」 제5조, 같은 법 시행령 제3조에서 정하는 금액을 한도로 합니다.

【용어풀이】

이 특별약관에서 '**만21세미만의 자**'란 주민등록상의 생년월일을 기준으로 사고일 현재 만21세미만의 사람을 말합니다.

제3조(준용규정)

이 특별약관에서 정하지 않은 사항은 보통약관에 따릅니다.

제4조(기타)

이 특별약관의 규정은 대인배상 I 에 대해서는 적용하지 않고 보상합니다.

제2절 운전자연령 만24세이상 한정운전 특별약관

제1조(보상내용)

보험회사(이하 ‘회사’라 합니다)는 피보험자가 보험증권에 기재된 자동차(이하 ‘피보험자동차’라 합니다)에 대하여 운전할 자를 만24세이상으로 한정하는 경우에는 이 특별약관이 정하는 바에 따라 보상합니다.

제2조(보상하지 않는 손해)

- ① 회사는 이 특별약관에 의하여 **만24세미만의 자가** 피보험자동차를 운전하던 중에 발생된 사고에 대하여는 보험금을 지급하지 않습니다.
- ② 위 제1항의 규정에도 불구하고 회사는 보험계약자 또는 피보험자에게 이 특별약관의 내용을 알려주었다는 사실을 회사가 입증하지 못하는 경우에는 보통약관 「대인배상 II」, 「대물배상」, 「자기신체사고」, 「무보험자동차에 의한 손해」, 「자기차량손해」 및 「자동차상해 특별약관」에서의 손해에 대하여는 보험금을 지급합니다. 또한, 다음중 어느 하나에 해당하는 손해에 대하여는 보험금을 지급합니다.
 1. 피보험자동차를 도난당하였을 경우 그 도난당하였을 때부터 발견될 때까지의 사이에 발생된 피보험자동차의 사고로 인한 손해 중에서 보통약관 「대인배상 II」, 「대물배상」, 「자기신체사고」, 「자기차량손해」 및 「자동차상해 특별약관」의 손해
 2. 관련법규에 의해 사업자등록을 한 자동차 취급업자가 업무상 위탁받은 피보험자동차를 사용하거나 관리하던중 발생된 피보험자동차의 사고로 인한 손해 중에서 보통약관 「대인배상 II와 대물배상」에서 보상하는 손해. 다만, 자동차 취급업자가 가입한 보험계약에서 보험금이 지급될 수 있는 경우에는 그 보험금을 초과하는 손해를 보상하고, 대물배상의 경우 「자동차손해배상보장법」 제5조, 같은 법 시행령 제3조에서 정하는 금액을 한도로 합니다.

【용어풀이】

이 특별약관에서 ‘**만24세미만의 자**’란 주민등록상의 생년월일을 기준으로 사고일 현재 만24세미만의 사람을 말합니다.

제3조(준용규정)

이 특별약관에서 정하지 않은 사항은 보통약관에 따릅니다.

제4조(기타)

이 특별약관의 규정은 대인배상 I에 대해서는 적용하지 않고 보상합니다.

제3절 운전자연령 만26세이상 한정운전 특별약관

제1조(보상내용)

보험회사(이하 '회사'라 합니다)는 피보험자가 보험증권에 기재된 자동차(이하 '피보험자동차'라 합니다)에 대하여 운전할 자를 만26세이상으로 한정하는 경우에는 이 특별약관이 정하는 바에 따라 보상합니다.

제2조(보상하지 않는 손해)

- ① 회사는 이 특별약관에 의하여 **만26세미만의 자가** 피보험자동차를 운전하던 중에 발생한 사고에 대하여는 보험금을 지급하지 않습니다.
- ② 위 제1항의 규정에도 불구하고 회사는 보험계약자 또는 피보험자에게 이 특별약관의 내용을 알려주었다는 사실을 회사가 입증하지 못하는 경우에는 보통약관 「대인배상 II」, 「대물배상」, 「자기신체사고」, 「무보험자동차에 의한 손해」, 「자기차량손해」 및 「자동차상해 특별약관」에서의 손해에 대하여는 보험금을 지급합니다. 또한, 다음중 어느 하나에 해당하는 손해에 대하여는 보험금을 지급합니다.
 1. 피보험자동차를 도난당하였을 경우 그 도난당하였을 때부터 발견될 때까지의 사이에 발생한 피보험자동차의 사고로 인한 손해 중에서 보통약관 「대인배상 II」, 「대물배상」, 「자기신체사고」, 「자기차량손해」 및 「자동차상해 특별약관」의 손해
 2. 관련법규에 의해 사업자등록을 한 자동차 취급업자가 업무상 위탁받은 피보험자동차를 사용하거나 관리하던중 발생한 피보험자동차의 사고로 인한 손해 중에서 보통약관 「대인배상 II와 대물배상」에서 보상하는 손해. 다만, 자동차 취급업자가 가입한 보험계약에서 보험금이 지급될 수 있는 경우에는 그 보험금을 초과하는 손해를 보상하고, 대물배상의 경우 「자동차손해배상보장법」 제5조, 같은 법 시행령 제3조에서 정하는 금액을 한도로 합니다.

【용어풀이】

이 특별약관에서 '**만26세미만의 자**'란 주민등록상의 생년월일을 기준으로 사고일 현재 만26세미만의 사람을 말합니다.

제3조(준용규정)

이 특별약관에서 정하지 않은 사항은 보통약관에 따릅니다.

제4조(기타)

이 특별약관의 규정은 대인배상 I 에 대해서는 적용하지 않고 보상합니다.

제4절 운전자연령 만28세이상 한정운전 특별약관

제1조(보상내용)

보험회사(이하 '회사'라 합니다)는 피보험자가 보험증권에 기재된 자동차(이하 '피보험자동차'라 합니다)에 대하여 운전할 자를 만28세이상으로 한정하는 경우에는 이 특별약관이 정하는 바에 따라 보상합니다.

제2조(보상하지 않는 손해)

- ① 회사는 이 특별약관에 의하여 **만28세미만의 자가** 피보험자동차를 운전하던 중에 발생한 사고에 대하여는 보험금을 지급하지 않습니다.
- ② 위 제1항의 규정에도 불구하고 회사는 보험계약자 또는 피보험자에게 이 특별약관의 내용을 알려주었다는 사실을 회사가 입증하지 못하는 경우에는 보통약관 「대인배상 II」, 「대물배상」, 「자기신체사고」, 「무보험자동차에 의한 상해」, 「자기차량손해」 및 「자동차상해 특별약관」에서의 손해에 대하여는 보험금을 지급합니다. 또한, 다음중 어느 하나에 해당하는 손해에 대하여는 보험금을 지급합니다.
 1. 피보험자동차를 도난당하였을 경우 그 도난당하였을 때부터 발견될 때까지의 사이에 발생한 피보험자동차의 사고로 인한 손해 중에서 보통약관 「대인배상 II」, 「대물배상」, 「자기신체사고」, 「자기차량손해」 및 「자동차상해 특별약관」의 손해
 2. 관련법규에 의해 사업자등록을 한 자동차 취급업자가 업무상 위탁받은 피보험자동차를 사용하거나 관리하던중 발생한 피보험자동차의 사고로 인한 손해 중에서 보통약관 「대인배상 II 와 대물배상」에서 보상하는 손해. 다만, 자동차 취급업자가 가입한 보험계약에서 보험금이 지급될 수 있는 경우에는 그 보험금을 초과하는 손해를 보상하고, 대물배상의 경우 「자동차손해배상보장법」 제5조, 같은 법 시행령 제3조에서 정하는 금액을 한도로 합니다.

【용어풀이】

이 특별약관에서 ‘만28세미만의 자’란 주민등록상의 생년월일을 기준으로 사고일 현재 만28세미만의 사람을 말합니다.

제3조(준용규정)

이 특별약관에서 정하지 않은 사항은 보통약관에 따릅니다.

제4조(기타)

이 특별약관의 규정은 대인배상 I 에 대해서는 적용하지 않고 보상합니다.

제5절 운전자연령 만30세이상 한정운전 특별약관

제1조(보상내용)

보험회사(이하 ‘회사’라 합니다)는 피보험자가 보험증권에 기재된 자동차(이하 ‘피보험자동차’라 합니다)에 대하여 운전할 자를 만30세이상으로 한정하는 경우에는 이 특별약관이 정하는 바에 따라 보상합니다.

제2조(보상하지 않는 손해)

- ① 회사는 이 특별약관에 의하여 **만30세미만의 자가** 피보험자동차를 운전하던 중에 발생한 사고에 대하여는 보험금을 지급하지 않습니다.
- ② 위 제1항의 규정에도 불구하고 회사는 보험계약자 또는 피보험자에게 이 특별약관의 내용을 알려주었다는 사실을 회사가 입증하지 못하는 경우에는 보통약관 「대인배상 II」, 「대물배상」, 「자기신체사고」, 「무보험자동차에 의한 상해」, 「자기차량손해」 및 「자동차상해 특별약관」에서의 손해에 대하여는 보험금을 지급합니다. 또한, 다음중 어느 하나에 해당하는 손해에 대하여는 보험금을 지급합니다.
 1. 피보험자동차를 도난당하였을 경우 그 도난당하였을 때부터 발견될 때까지의 사이에 발생한 피보험자동차의 사고로 인한 손해 중에서 보통약관 「대인배상 II」, 「대물배상」, 「자기신체사고」, 「자기차량손해」 및 「자동차상해 특별약관」의 손해
 2. 관련법규에 의해 사업자등록을 한 자동차 취급업자가 업무상 위탁받은 피보험자동차를 사용하거나 관리하던중 발생한 피보험자동차의 사고로 인한 손해 중에서 보통약관 「대인배상 II 와 대물배상」에서 보상하는 손해. 다만, 자동차 취급업자가 가입한 보험계약에서 보험금이 지급될 수 있는 경우에는 그 보험금을 초과하는 손해를 보상하고, 대물배상의 경우 「자동차손해배상보장법」 제5조, 같은 법 시행령 제3조에서 정하는 금액을 한도로 합니다.

【용어풀이】

이 특별약관에서 '**만30세미만의 자**'란 주민등록상의 생년월일을 기준으로 사고일 현재 만30세미만의 사람을 말합니다.

제3조(준용규정)

이 특별약관에서 정하지 않은 사항은 보통약관에 따릅니다.

제4조(기타)

이 특별약관의 규정은 대인배상 I 에 대해서는 적용하지 않고 보상합니다.

제6절 운전자연령 만35세이상 한정운전 특별약관**제1조(보상내용)**

보험회사(이하 '회사'라 합니다)는 피보험자가 보험증권에 기재된 자동차(이하 '피보험자동차'라 합니다)에 대하여 운전할 자를 만35세이상으로 한정하는 경우에는 이 특별약관이 정하는 바에 따라 보상합니다.

제2조(보상하지 않는 손해)

- ① 회사는 이 특별약관에 의하여 **만35세미만의 자가** 피보험자동차를 운전하던 중에 발생된 사고에 대하여는 보험금을 지급하지 않습니다.
- ② 위 제1항의 규정에도 불구하고 회사는 보험계약자 또는 피보험자에게 이 특별약관의 내용을 알려주었다는 사실을 회사가 입증하지 못하는 경우에는 보통약관 「대인배상 II」, 「대물배상」, 「자기신체사고」, 「무보험자동차에 의한 손해」, 「자기차량손해」 및 「자동차상해 특별약관」에서의 손해에 대하여는 보험금을 지급합니다. 또한, 다음중 어느 하나에 해당하는 손해에 대하여는 보험금을 지급합니다.
 1. 피보험자동차를 도난당하였을 경우 그 도난당하였을 때부터 발견될 때까지의 사이에 발생된 피보험자동차의 사고로 인한 손해 중에서 보통약관 「대인배상 II」, 「대물배상」, 「자기신체사고」, 「자기차량손해」 및 「자동차상해 특별약관」의 손해
 2. 관련법규에 의해 사업자등록을 한 자동차 취급업자가 업무상 위탁받은 피보험자동차를 사용하거나 관리하던중 발생된 피보험자동차의 사고로 인한 손해 중에서 보통약관 「대인배상 II 와 대물배상」에서 보상하는 손해. 다만, 자동차 취급업자가 가입한 보험계약에서 보험금이 지급될 수 있는 경우에는 그 보험금을 초과하는 손해를 보상하고, 대물배상의 경우 「자동차손해배상보장법」 제5조, 같은 법 시행령 제3조에서 정하는 금액을 한도로 합니다.

【용어풀이】

이 특별약관에서 ‘**만35세미만의 자**’란 주민등록상의 생년월일을 기준으로 사고일 현재 만35세미만의 사람을 말합니다.

제3조(준용규정)

이 특별약관에서 정하지 않은 사항은 보통약관에 따릅니다.

제4조(기타)

이 특별약관의 규정은 대인배상 I 에 대해서는 적용하지 않고 보상합니다.

제7절 운전자연령 만43세이상 한정운전 특별약관

제1조(보상내용)

보험회사(이하 ‘회사’라 합니다)는 피보험자가 보험증권에 기재된 자동차(이하 ‘피보험자동차’라 합니다)에 대하여 운전할 자를 만43세이상으로 한정하는 경우에는 이 특별약관이 정하는 바에 따라 보상합니다.

제2조(보상하지 않는 손해)

- ① 회사는 이 특별약관에 의하여 **만43세미만의 자가** 피보험자동차를 운전하던 중에 발생한 사고에 대하여는 보험금을 지급하지 않습니다.
- ② 위 제1항의 규정에도 불구하고 회사는 보험계약자 또는 피보험자에게 이 특별약관의 내용을 알려주었다는 사실을 회사가 입증하지 못하는 경우에는 보통약관 「대인배상 II」, 「대물배상」, 「자기신체사고」, 「무보험자동차에 의한 상해」, 「자기차량손해」 및 「자동차상해 특별약관」에서의 손해에 대하여는 보험금을 지급합니다. 또한, 다음중 어느 하나에 해당하는 손해에 대하여는 보험금을 지급합니다.
 1. 피보험자동차를 도난당하였을 경우 그 도난당하였을 때부터 발견될 때까지의 사이에 발생한 피보험자동차의 사고로 인한 손해 중에서 보통약관 「대인배상 II」, 「대물배상」, 「자기신체사고」, 「자기차량손해」 및 「자동차상해 특별약관」의 손해
 2. 관련법규에 의해 사업자등록을 한 자동차 취급업자가 업무상 위탁받은 피보험자동차를 사용하거나 관리하던중 발생한 피보험자동차의 사고로 인한 손해 중에서 보통약관 「대인배상 II 와 대물배상」에서 보상하는 손해. 다만, 자동차 취급업자가 가입한 보험계약에서 보험금이 지급될 수 있는 경우에는 그 보험금을 초과하는 손해를 보상하고, 대물배상의 경우 「자동차손해배상보장법」 제5조, 같은 법 시행령 제3조에서 정하는 금액을 한도로 합니다.

【용어풀이】

이 특별약관에서 **‘만43세미만의 자’**란 주민등록상의 생년월일을 기준으로 사고일 현재 만43세미만의 사람을 말합니다.

제3조(준용규정)

이 특별약관에서 정하지 않은 사항은 보통약관에 따릅니다.

제4조(기타)

이 특별약관의 규정은 대인배상 I 에 대해서는 적용하지 않고 보상합니다.

제8절 운전자연령 만48세이상 한정운전 특별약관**제1조(보상내용)**

보험회사(이하 ‘회사’라 합니다)는 피보험자가 보험증권에 기재된 자동차(이하 ‘피보험자동차’라 합니다)에 대하여 운전할 자를 만48세이상으로 한정하는 경우에는 이 특별약관이 정하는 바에 따라 보상합니다.

제2조(보상하지 않는 손해)

- ① 회사는 이 특별약관에 의하여 **만48세미만의** 자가 피보험자동차를 운전하던 중에 발생된 사고에 대하여는 보험금을 지급하지 않습니다.
- ② 위 제1항의 규정에도 불구하고 회사는 보험계약자 또는 피보험자에게 이 특별약관의 내용을 알려주었다는 사실을 회사가 입증하지 못하는 경우에는 보통약관 「대인배상 II」, 「대물배상」, 「자기신체사고」, 「무보험자동차에 의한 상해」, 「자기차량손해」 및 「자동차상해 특별약관」에서의 손해에 대하여는 보험금을 지급합니다. 또한, 다음중 어느 하나에 해당하는 손해에 대하여는 보험금을 지급합니다.
 1. 피보험자동차를 도난당하였을 경우 그 도난당하였을 때부터 발견될 때까지의 사이에 발생된 피보험자동차의 사고로 인한 손해 중에서 보통약관 「대인배상 II」, 「대물배상」, 「자기신체사고」, 「자기차량손해」 및 「자동차상해 특별약관」의 손해
 2. 관련법규에 의해 사업자등록을 한 자동차 취급업자가 업무상 위탁받은 피보험자동차를 사용하거나 관리하던중 발생된 피보험자동차의 사고로 인한 손해 중에서 보통약관 「대인배상 II 와 대물배상」에서 보상하는 손해. 다만, 자동차 취급업자가 가입한 보험계약에서 보험금이 지급될 수 있는 경우에는 그 보험금을 초과하는 손해를 보상하고, 대물배상의 경우 「자동차손해배상보장법」 제5조, 같은 법 시행령 제3조에서 정하는 금액을 한도로 합니다.

【용어풀이】

이 특별약관에서 **‘만48세미만의 자’**란 주민등록상의 생년월일을 기준으로 사고일 현재 만48세미만의 사람을 말합니다.

제3조(준용규정)

이 특별약관에서 정하지 않은 사항은 보통약관에 따릅니다.

제4조(기타)

이 특별약관의 규정은 대인배상 I에 대해서는 적용하지 않고 보상합니다.

제9절 운전자연령 만54세이하 한정운전 추가 특별약관

제1조(적용대상)

이 특별약관은 다음 각 호의 조건을 모두 충족하는 경우 자동적으로 적용됩니다.

1. 피보험자가 기명피보험자 1인 한정운전 특별약관 또는 부부운전자 한정운전 특별약관에 가입하면서 운전가능자 중에서 최고 연령자가 **만54세이하인** 경우
2. 피보험자가 운전자 연령 만30세·35세·43세·48세이상 한정운전 특별약관에 가입한 경우

【용어풀이】

이 특별약관에서 **‘만54세이하’**는 주민등록상의 생년월일을 기준으로 이 보험계약의 보험기간 종료일에 **‘만54세이하’**인 경우를 말합니다.

제2조(보상내용)

보험회사(이하 ‘회사’라 합니다)는 피보험자가 보험증권에 기재된 자동차(이하 ‘피보험자동차’라 합니다)에 대하여 운전할 자를 **만54세 이하**로 한정하는 경우에는 이 특별약관이 정하는 바에 따라 보상합니다.

제3조(보상하지 않는 손해)

- ① 회사는 이 특별약관에 의하여 **만55세이상의 자가** 피보험자동차를 운전하던 중에 발생한 사고에 대하여는 보험금을 지급하지 않습니다.
- ② 위 제1항의 규정에도 불구하고 회사는 보험계약자 또는 피보험자에게 이 특별약관의 내용을 알려주었다는 사실을 회사가 입증하지 못하는 경우에는 보통약관 「대인배상II」, 「대물배상」, 「자기신체사고」, 「무보험자동차에 의한 손해」, 「

자기차량손해」 및 「자동차상해 특별약관」에서의 손해에 대하여는 보험금을 지급합니다. 또한, 다음중 어느 하나에 해당하는 손해에 대하여는 보험금을 지급합니다.

1. 피보험자동차를 도난당하였을 경우 그 도난당하였을 때부터 발견될 때까지의 사이에 발생한 피보험자동차의 사고로 인한 손해 중에서 보통약관 「대인배상Ⅱ」, 「대물배상」, 「자기신체사고」, 「자기차량손해」 및 「자동차상해 특별약관」의 손해
2. 관련법규에 의해 사업자등록을 한 자동차 취급업자가 업무상 위탁받은 피보험자동차를 사용하거나 관리하던중 발생한 피보험자동차의 사고로 인한 손해 중에서 보통약관 「대인배상Ⅱ와 대물배상」에서 보상하는 손해. 다만, 자동차 취급업자가 가입한 보험계약에서 보험금이 지급될 수 있는 경우에는 그 보험금을 초과하는 손해를 보상하고, 대물배상의 경우 「자동차손해배상보장법」 제5조, 같은 법 시행령 제3조에서 정하는 금액을 한도로 합니다.

【용어풀이】

이 특별약관에서 '**만55세이상의 자**'란 주민등록상의 생년월일을 기준으로 사고일 현재 만55세이상의 사람을 말합니다.

제4조(준용규정)

이 특별약관에서 정하지 않은 사항은 보통약관에 따릅니다.

제5조(기타)

- ① 이 특별약관의 규정은 대인배상Ⅰ에 대해서는 적용하지 않고 보상합니다.
- ② 이 특별약관은 피보험자가 가입한 운전자 연령 만30세·35세·43세·48세이상 한정 운전 특별약관과 동시에 적용됩니다.

제10절 운전자연령 만60세이하 한정운전 추가 특별약관

제1조(적용대상)

이 특별약관은 다음 각 호의 조건을 모두 충족하는 경우 자동적으로 적용됩니다.

1. 피보험자가 기명피보험자 1인 한정운전 특별약관 또는 부부운전자 한정운전 특별약관에 가입하면서 운전가능자 중에서 최고 연령자가 **만55세 이상 만60세 이하**인 경우
2. 피보험자가 운전자 연령 만30세·35세·43세·48세이상 한정운전 특별약관에 가입한 경우

【용어풀이】

이 특별약관에서 '**만55세이상(만60세 이하)**'는 주민등록상의 생년월일을 기준으로 이 보험계약의 보험기간 종료일에 '**만55세이상(만60세 이하)**'인 경우를 말합니다.

제2조(보상내용)

보험회사(이하 '회사'라 합니다)는 피보험자가 보험증권에 기재된 자동차(이하 '피보험자동차'라 합니다)에 대하여 운전할 자를 **만60세 이하**로 한정하는 경우에는 이 특별약관이 정하는 바에 따라 보상합니다.

제3조(보상하지 않는 손해)

- ① 회사는 이 특별약관에 의하여 **만61세이상의 자가** 피보험자동차를 운전하던 중에 발생한 사고에 대하여는 보험금을 지급하지 않습니다.
- ② 위 제1항의 규정에도 불구하고 회사는 보험계약자 또는 피보험자에게 이 특별약관의 내용을 알려주었다는 사실을 회사가 입증하지 못하는 경우에는 보통약관 「대인배상Ⅱ」, 「대물배상」, 「자기신체사고」, 「무보험자동차에 의한 상해」, 「자기차량손해」 및 「자동차상해 특별약관」에서의 손해에 대하여는 보험금을 지급합니다. 또한, 다음중 어느 하나에 해당하는 손해에 대하여는 보험금을 지급합니다.
 1. 피보험자동차를 도난당하였을 경우 그 도난당하였을 때부터 발견될 때까지의 사이에 발생한 피보험자동차의 사고로 인한 손해 중에서 보통약관 「대인배상Ⅱ」, 「대물배상」, 「자기신체사고」, 「자기차량손해」 및 「자동차상해 특별약관」의 손해
 2. 관련법규에 의해 사업자등록을 한 자동차 취급업자가 업무상 위탁받은 피보험자동차를 사용하거나 관리하던중 발생한 피보험자동차의 사고로 인한 손

해 중에서 보통약관 「대인배상Ⅱ와 대물배상」에서 보상하는 손해. 다만, 자동차 취급업자가 가입한 보험계약에서 보험금이 지급될 수 있는 경우에는 그 보험금을 초과하는 손해를 보상하고, 대물배상의 경우 「자동차손해배상보장법」 제5조, 같은 법 시행령 제3조에서 정하는 금액을 한도로 합니다.

【용어풀이】

이 특별약관에서 '**만61세이상의 자**'란 주민등록상의 생년월일을 기준으로 사고일 현재 만61세이상의 사람을 말합니다.

제4조(준용규정)

이 특별약관에서 정하지 않은 사항은 보통약관에 따릅니다.

제5조(기타)

- ① 이 특별약관의 규정은 대인배상Ⅰ에 대해서는 적용하지 않고 보상합니다.
- ② 이 특별약관은 피보험자가 가입한 운전자 연령 만30세·35세·43세·48세이상 한정 운전 특별약관과 동시에 적용됩니다.

제11절 운전자연령 만67세이하 한정운전 추가 특별약관

제1조(적용대상)

이 특별약관은 다음 각 호의 조건을 모두 충족하는 경우 자동적으로 적용됩니다.

1. 피보험자가 기명피보험자 1인 한정운전 특별약관 또는 부부운전자 한정운전 특별약관에 가입하면서 운전가능자 중에서 최고 연령자가 **만61세 이상 만67세 이하**인 경우
2. 피보험자가 운전자 연령 만30세·35세·43세·48세이상 한정운전 특별약관에 가입한 경우

【용어풀이】

이 특별약관에서 '**만61세이상(만67세 이하)**'는 주민등록상의 생년월일을 기준으로 이 보험계약의 보험기간 종료일에 '**만61세이상(만67세 이하)**'인 경우를 말합니다.

제2조(보상내용)

보험회사(이하 '회사'라 합니다)는 피보험자가 보험증권에 기재된 자동차(이하 '피

보험자동차'라 합니다)에 대하여 운전할 자를 **만67세 이하**로 한정하는 경우에는 이 특별약관이 정하는 바에 따라 보상합니다.

제3조(보상하지 않는 손해)

- ① 회사는 이 특별약관에 의하여 **만68세 이상의 자**가 피보험자동차를 운전하던 중에 발생한 사고에 대하여는 보험금을 지급하지 않습니다.
- ② 위 제1항의 규정에도 불구하고 회사는 보험계약자 또는 피보험자에게 이 특별약관의 내용을 알려주었다는 사실을 회사가 입증하지 못하는 경우에는 보통약관 「대인배상Ⅱ」, 「대물배상」, 「자기신체사고」, 「무보험자동차에 의한 상해」, 「자기차량손해」 및 「자동차상해 특별약관」에서의 손해에 대하여는 보험금을 지급합니다. 또한, 다음중 어느 하나에 해당하는 손해에 대하여는 보험금을 지급합니다.
 1. 피보험자동차를 도난당하였을 경우 그 도난당하였을 때부터 발견될 때까지의 사이에 발생한 피보험자동차의 사고로 인한 손해 중에서 보통약관 「대인배상Ⅱ」, 「대물배상」, 「자기신체사고」, 「자기차량손해」 및 「자동차상해 특별약관」의 손해
 2. 관련법규에 의해 사업자등록을 한 자동차 취급업자가 업무상 위탁받은 피보험자동차를 사용하거나 관리하던중 발생한 피보험자동차의 사고로 인한 손해 중에서 보통약관 「대인배상Ⅱ와 대물배상」에서 보상하는 손해. 다만, 자동차 취급업자가 가입한 보험계약에서 보험금이 지급될 수 있는 경우에는 그 보험금을 초과하는 손해를 보상하고, 대물배상의 경우 「자동차손해배상보장법」 제5조, 같은 법 시행령 제3조에서 정하는 금액을 한도로 합니다.

【용어풀이】

이 특별약관에서 '**만68세 이상의 자**'란 주민등록상의 생년월일을 기준으로 사고일 현재 만 68세 이상의 사람을 말합니다.

제4조(준용규정)

이 특별약관에서 정하지 않은 사항은 보통약관에 따릅니다.

제5조(기타)

- ① 이 특별약관의 규정은 대인배상Ⅰ에 대해서는 적용하지 않고 보상합니다.
- ② 이 특별약관은 피보험자가 가입한 운전자 연령 만30세·35세·43세·48세이상 한정 운전 특별약관과 동시에 적용됩니다.

제2장 운전자 범위제한 특별약관

제1절 가족운전자 한정운전 특별약관

제1조(보상내용)

보험회사(이하 '회사'라 합니다)는 피보험자가 보험증권에 기재된 자동차(이하 '피보험자동차'라 합니다)에 대하여 운전할 자를 보험증권에 기재된 피보험자(이하 '기명피보험자'라 합니다)와 그 **가족**으로 한정하는 경우에는 이 특별약관이 정하는 바에 따라 보상합니다.

제2조(보상하지 않는 손해)

회사는 이 특별약관에 의하여 기명피보험자와 그 가족 이외의 자가 피보험자동차를 운전하던 중에 발생한 사고에 대하여는 보험금을 지급하지 않습니다. 그러나, 다음중 어느 하나에 해당하는 손해에 대하여는 보험금을 지급합니다.

1. 피보험자동차를 도난당하였을 경우 그 도난당하였을 때부터 발견될 때까지의 사이에 발생한 피보험자동차의 사고로 인한 손해 중에서 보통약관 「대인배상Ⅱ」, 「대물배상」, 「자기신체사고」, 「자기차량손해」 및 「자동차상해 특별약관」의 손해
2. 관련법규에 의해 사업자등록을 한 자동차 취급업자가 업무상 위탁받은 피보험자동차를 사용하거나 관리하던중 발생한 피보험자동차의 사고로 인한 손해 중에서 보통약관 「대인배상Ⅱ와 대물배상」에서 보상하는 손해. 다만, 자동차 취급업자가 가입한 보험계약에서 보험금이 지급될 수 있는 경우에는 그 보험금을 초과하는 손해를 보상하고, 대물배상의 경우 「자동차손해배상보장법」 제5조, 같은 법 시행령 제3조에서 정하는 금액을 한도로 합니다.

【용어풀이】

기명피보험자의 가족

- ① 기명피보험자의 부모와 양부모, 계부모(단, 부모, 양부모와 사실혼 관계에 있는 배우자 제외)
- ② 기명피보험자의 배우자의 부모 또는 양부모, 계부모(단, 부모, 양부모와 사실혼 관계에 있는 배우자 제외)
- ③ 법률상의 배우자 또는 사실혼관계에 있는 배우자
- ④ 법률상의 혼인관계에서 출생한 자녀, 사실혼 관계에서 출생한 자녀, 양자 또는 양녀, 계자녀(단, 사실혼 관계에 있는 배우자가 타인과의 사이에서 출생한 자녀 제외)
- ⑤ 기명피보험자의 며느리 또는 사위(계자녀의 배우자 포함. 단, 자녀, 계자녀와 사실혼 관계에 있는 배우자 제외)

제3조(준용규정)

이 특별약관에서 정하지 않은 사항은 보통약관에 따릅니다.

제4조(기타)

이 특별약관의 규정은 대인배상 I 에 대해서는 적용하지 않고 보상합니다.

제2절 부부운전자 한정운전 특별약관

제1조(보상내용)

보험회사(이하 '회사'라 합니다)는 피보험자가 보험증권에 기재된 자동차(이하 '피보험자동차'라 합니다)에 대하여 운전할 자를 보험증권에 기재된 피보험자(이하 '기명피보험자'라 합니다)와 그 배우자로 한정하는 경우에는 이 특별약관이 정하는 바에 따라 보상합니다.

제2조(보상하지 않는 손해)

회사는 이 특별약관에 의하여 기명피보험자와 그 배우자이외의 자가 피보험자동차를 운전하던 중에 발생한 사고에 대하여는 보험금을 지급하지 않습니다. 그러나, 다음 중 어느 하나에 해당하는 손해에 대하여는 보험금을 지급합니다.

1. 피보험자동차를 도난당하였을 경우 그 도난당하였을 때부터 발견될 때까지의 사이에 발생한 피보험자동차의 사고로 인한 손해 중에서 보통약관 「대인배상 II」, 「대물배상」, 「자기신체사고」, 「자기차량손해」 및 「자동차상해 특별약관」의 손해
2. 관련법규에 의해 사업자등록을 한 자동차 취급업자가 업무상 위탁받은 피보험자동차를 사용하거나 관리하던중 발생한 피보험자동차의 사고로 인한 손해 중에서 보통약관 「대인배상 II와 대물배상」에서 보상하는 손해. 다만, 자동차 취급업자가 가입한 보험계약에서 보험금이 지급될 수 있는 경우에는 그 보험금을 초과하는 손해를 보상하고, 대물배상의 경우 「자동차손해배상보장법」 제5조, 같은 법 시행령 제3조에서 정하는 금액을 한도로 합니다.

【용어풀이】

기명피보험자의 배우자

기명피보험자의 법률상의 배우자 또는 사실혼관계에 있는 배우자

제3조(준용규정)

이 특별약관에서 정하지 않은 사항은 보통약관에 따릅니다.

제4조(기타)

이 특별약관의 규정은 대인배상 I 에 대해서는 적용하지 않고 보상합니다.

제2절-① 지명1인 운전추가 특별약관

제1조(보상내용)

회사는 부부운전자 한정운전 특별약관(이하 ‘특별약관’이라 합니다) 규정에도 불구하고 이 추가특별약관에 따라 피보험자동차에 대하여 운전할 자를 기명피보험자와 그 배우자 및 보험증권에 기재된 지명운전자1인(이하 “지정운전자”라 합니다)으로 한정합니다.

제2조(보상하지 않는 손해)

회사는 특별약관 제2조(보상하지 않는 손해)의 ‘기명피보험자와 그 배우자 이외의 자’는 ‘기명피보험자와 그 배우자 및 지명 운전자 이외의 자’로 대체하여 적용합니다.

제3조(준용규정)

이 추가특별약관에서 정하지 않은 사항은 특별약관에 따릅니다.

제3절 기명피보험자 1인한정 운전특별약관

제1조(보상내용)

보험회사(이하 ‘회사’라 합니다)는 피보험자가 보험증권에 기재된 자동차(이하 ‘피보험자동차’라 합니다)에 대하여 운전할 자를 보험증권에 기재된 피보험자(이하 ‘기명피보험자’라 합니다) 1인으로 한정하는 경우에는 이 특별약관이 정하는 바에 따라 보상합니다.

제2조(보상하지 않는 손해)

회사는 이 특별약관에 의하여 기명피보험자 이외의 자가 피보험자동차를 운전하던 중에 발생한 사고에 대하여는 보험금을 지급하지 않습니다. 그러나, 다음중 어느 하나에 해당하는 손해에 대하여는 보험금을 지급합니다.

1. 피보험자동차를 도난당하였을 경우 그 도난당하였을 때부터 발견될 때까지의 사이에 발생한 피보험자동차의 사고로 인한 손해 중에서 보통약관 「대인배상 II」, 「대물배상」, 「자기신체사고」, 「자기차량손해」 및 「자동차상해 특별약관」의 손해
2. 관련법규에 의해 사업자등록을 한 자동차 취급업자가 업무상 위탁받은 피보험

자동차를 사용하거나 관리하던중 발생한 피보험자동차의 사고로 인한 손해 중에서 보통약관 「대인배상Ⅱ와 대물배상」에서 보상하는 손해. 다만, 자동차 취급업자가 가입한 보험계약에서 보험금이 지급될 수 있는 경우에는 그 보험금을 초과하는 손해를 보상하고, 대물배상의 경우 「자동차손해배상보장법」 제5조, 같은 법 시행령 제3조에서 정하는 금액을 한도로 합니다.

제3조(준용규정)

이 특별약관에서 정하지 않은 사항은 보통약관에 따릅니다.

제4조(기타)

이 특별약관의 규정은 대인배상 I 에 대해서는 적용하지 않고 보상합니다.

제4절 가족운전자와 형제·자매 한정운전 특별약관

제1조(보상내용)

보험회사(이하 ‘회사’라 합니다)는 피보험자가 보험증권에 기재된 자동차(이하 ‘피보험자동차’라 합니다)에 대하여 운전할 자를 보험증권에 기재된 피보험자(이하 ‘기명피보험자’라 합니다)와 그 가족(형제·자매 포함)으로 한정하는 경우에는 이 특별약관이 정하는 바에 따라 보상합니다.

제2조(보상하지 않는 손해)

회사는 이 특별약관에 의하여 기명피보험자 및 그 가족(형제·자매 포함)이외의 자가 피보험자동차를 운전하던 중에 발생한 사고에 대하여는 보험금을 지급하지 않습니다. 그러나, 다음중 어느 하나에 해당하는 손해에 대하여는 보험금을 지급합니다.

1. 피보험자동차를 도난당하였을 경우 그 도난당하였을 때부터 발견될 때까지의 사이에 발생한 피보험자동차의 사고로 인한 손해 중에서 보통약관 「대인배상Ⅱ」, 「대물배상」, 「자기신체사고」, 「자기차량손해」 및 「자동차상해 특별약관」의 손해
2. 관련법규에 의해 사업자등록을 한 자동차 취급업자가 업무상 위탁받은 피보험자동차를 사용하거나 관리하던중 발생한 피보험자동차의 사고로 인한 손해 중에서 보통약관 「대인배상Ⅱ와 대물배상」에서 보상하는 손해. 다만, 자동차 취급업자가 가입한 보험계약에서 보험금이 지급될 수 있는 경우에는 그 보험금을 초과하는 손해를 보상하고, 대물배상의 경우 「자동차손해배상보장법」 제5조, 같은 법 시행령 제3조에서 정하는 금액을 한도로 합니다.

【용어풀이】**기명피보험자의 가족**

- ① 기명피보험자의 부모와 양부모, 계부모(단, 부모, 양부모와 사실혼 관계에 있는 배우자 제외)
- ② 기명피보험자의 배우자의 부모 또는 양부모, 계부모(단, 부모, 양부모와 사실혼 관계에 있는 배우자 제외)
- ③ 법률상의 배우자 또는 사실혼관계에 있는 배우자
- ④ 법률상의 혼인관계에서 출생한 자녀, 사실혼 관계에서 출생한 자녀, 양자 또는 양녀, 계자녀(단, 사실혼 관계에 있는 배우자가 타인과의 사이에서 출생한 자녀 제외)
- ⑤ 기명피보험자의 며느리 또는 사위(계자녀의 배우자 포함. 단, 자녀, 계자녀와 사실혼 관계에 있는 배우자 제외)

기명피보험자의 형제·자매

기명피보험자와 부모가 동일한 기명피보험자의 형제·자매 및 그 부모의 양자, 양녀로 인한 형제·자매

제3조(준용규정)

이 특별약관에서 정하지 않은 사항은 보통약관에 따릅니다.

제4조(기타)

이 특별약관의 규정은 대인배상 I 에 대해서는 적용하지 않고 보상합니다.

제5절 기명1인플러스+지명1인 한정운전 특별약관**제1조(보상내용)**

보험회사(이하 '회사'라 합니다)는 피보험자가 보험증권에 기재된 자동차(이하 '피보험자동차'라 합니다)에 대하여 운전할 자를 보험증권에 기재된 피보험자(이하 '기명피보험자'라 합니다)와 그의 **지명 1인**으로 한정하는 경우에는 이 특별약관이 정하는 바에 따라 보상합니다.

제2조(보상하지 않는 손해)

회사는 이 특별약관에 의하여 기명피보험자 및 그의 지명 1인 이외의 자가 피보험자동차를 운전하던 중에 발생한 사고에 대하여는 보험금을 지급하지 않습니다. 그러나 다음중 어느 하나에 해당하는 손해에 대하여는 보험금을 지급합니다.

1. 피보험자동차를 도난당하였을 경우 그 도난당하였을 때부터 발견될 때까지의

사이에 발생한 피보험자동차의 사고로 인한 손해 중에서 보통약관 「대인배상 II」, 「대물배상」, 「자기신체사고」, 「자기차량손해」 및 「자동차상해 특별약관」의 손해

2. 관련법규에 의해 사업자등록을 한 자동차 취급업자가 업무상 위탁받은 피보험자동차를 사용하거나 관리하던중 발생한 피보험자동차의 사고로 인한 손해 중에서 보통약관 「대인배상 II 와 대물배상」에서 보상하는 손해. 다만, 자동차 취급업자가 가입한 보험계약에서 보험금이 지급될 수 있는 경우에는 그 보험금을 초과하는 손해를 보상하고, 대물배상의 경우 「자동차손해배상보장법」 제5조, 같은 법 시행령 제3조에서 정하는 금액을 한도로 합니다.

【용어풀이】

기명피보험자의 지명1인

보험계약의 체결시에 기명피보험자가 지명하는 보험증권상의 1인 단, 기명피보험자 및 그의 배우자는 제외

제3조(준용규정)

이 특별약관에서 정하지 않은 사항은 보통약관에 따릅니다.

제4조(기타)

이 특별약관의 규정은 대인배상 I 에 대해서는 적용하지 않고 보상합니다.

제6절 단기 운전자확대 특별약관

제1조(보상하는 손해)

보험회사(이하 ‘회사’라 합니다)는 이 특별약관에 의하여 기명피보험자의 승낙을 얻은 운전자가 피보험자동차를 운전하던 중 발생한 사고에 대하여 ‘운전자 연령제한 특별약관’ 및 ‘운전자 범위제한 특별약관’을 적용하지 않고 보통약관 및 이 특별약관에 적용되는 다른 특별약관에서 규정한 바에 따라 보상하여 드립니다.

제2조(책임기간)

이 특별약관에 의한 회사의 책임기간은 보험증권에 기재된 이 특별약관 보험기간의 첫날 24시에 시작되어 마지막날 24시에 끝납니다.

제3조(준용규정)

이 특별약관에서 정하지 않은 사항은 보통약관에 따릅니다.

제7절 임직원 운전자 한정운전 특별약관

제1조(보상하는 손해)

보험회사(이하 '회사'라 합니다)는 보험증권에 기재된 피보험자(이하 '기명피보험자'라 합니다)가 보험증권에 기재된 자동차(이하 '피보험자동차'라 함)에 대하여 운전할 자를 기명피보험자가 사업자등록을 한 사업장 소속의 **임직원**으로 한정하는 경우에는 이 특별약관이 정하는 바에 따라 보상합니다

【용어풀이】

이 특별약관에서 '**임직원**'이라 함은 다음 중 하나에 해당하는 사람을 말합니다.

- ① 개인사업자인 기명피보험자
- ② 개인사업자인 기명피보험자와 직접적인 근로계약을 체결한 직원(계약직 직원 포함, 단, 계약직 직원의 경우 피보험자와 체결한 근로계약기간에 한정)
- ③ 개인사업자인 기명피보험자와 직접적인 업무위탁 계약관계에 있는 자(공동사업자 대표 포함)로서 기명피보험자의 업무를 위하여 피보험자동차를 운행하는 자
- ④ 개인사업자인 기명피보험자의 운전자 채용을 위한 면접에 응시한 지원자

제2조(보상하지 않는 손해)

회사는 이 특별약관에서 정하는 임직원 이외의 자가 피보험자동차를 운전하던 중에 발생한 사고에 대하여는 보험금을 지급하지 않습니다. 그러나 다음 각 호의 사고에 대해서는 보험금을 지급합니다.

1. 피보험자동차를 도난당하였을 경우 그 도난당하였을 때부터 발견될 때까지의 사이에 발생한 피보험자동차의 사고로 인한 보통약관 「대인배상Ⅱ」, 「대물배상」, 「자기신체사고」, 「자기차량손해」 및 「자기차량손해 단독사고 보상 특별약관」의 손해
2. 관련법규에 의해 사업자등록을 한 자동차 취급업자가 업무상 위탁받은 피보험자동차를 사용하거나 관리하던 중 발생한 피보험자동차의 사고로 인한 손해 중에서 보통약관 제2편의 「대인배상Ⅱ」와 「대물배상」에서 보상하는 손해. 다만, 자동차 취급업자가 가입한 보험계약에서 보험금이 지급될 수 있는 경우에는 그 보험금을 초과하는 손해를 보상하고, 대물배상의 경우 「자동차손해배상보장법」 제5조, 같은 법 시행령 제3조에서 정하는 금액을 한도로 합니다.

제3조(보험계약자 등의 의무)

- ① 회사는 피보험자동차를 운전한 자가 이 특별약관에서 정한 임직원임을 확인하는데 필요한 재직증명서, 근로계약서, 기명피보험자의 사업자등록증 등의 서류

를 보험계약자, 피보험자에게 요청할 수 있으며, 이 경우 보험계약자, 피보험자 및 임차인은 운전자가 임직원임을 증명하는 서류를 회사에 제출해야 합니다.

- ② 회사는 보험계약자 및 피보험자가 위 1항의 규정을 위반하여 입증서류를 회사에 제출하지 않는 경우 보험금을 지급하지 않을 수 있습니다.

제4조(준용규정)

이 특별약관에서 정하지 않은 사항은 보통약관에 따릅니다.

제5조(기타)

이 특별약관의 규정은 「대인배상 I」에 대해서는 적용하지 않습니다.

제3편 배상책임 관련 특별약관

제1장 의무보험 일시담보 특별약관

제1조(적용대상)

이 특별약관은 보통약관 「배상책임(대인배상 I 및 대물배상)」에 대하여 자동적으로 적용됩니다.

제2조(보험계약자 및 기명피보험자)

보험회사(이하 '회사'라 합니다)는 보통약관 4편 '제3장 제48조(피보험자동차의 양도)'의 규정에 불구하고(단서의 승인이 있는 경우는 제외) 보험증권에 기재된 피보험자동차가 양도된 날로부터 15일째 되는 날의 24시까지의 기간동안은 그 자동차를 보통약관 「배상책임(대인배상 I 및 대물배상)」 규정의 피보험자동차로 간주하고 양수인을 보험계약자 및 기명피보험자로 봅니다.

제3조(보상내용)

- ① 회사는 보통약관 「배상책임(대인배상 I 및 대물배상)」에서 규정하는 바에 따라 피보험자가 피보험자동차를 소유, 사용, 관리하는 동안 생긴 피보험자동차의 사고로 인하여 남을 죽게 하거나 다치게 한 경우와 남의 재물을 없애거나 훼손하여 법률상 손해배상책임을 짐으로써 입은 손해를 보통약관 「배상책임(대인배상 I 및 대물배상)」에서 규정하는 바에 따라 보상합니다. 다만, 「대물배상」의 경우 회사가 매 사고에 대하여 지급하는 보험금은 1사고당 2,000만원을 한도로 합니다.
- ② 회사는 위 제1항의 규정에 불구하고 다음 각호의 손해에 대하여는 보상하지 않습니다.
 1. 양도된 피보험자동차가 양수인 명의로 이전등록된 이후에 발생한 손해
 2. 양도된 피보험자동차에 대하여 양수인 명의로 유효한 「대인배상 I」 및 「대물배상」에 가입한 이후에 발생한 손해
 3. 보통약관 제4편 '제1장 제42조(보험기간)'의 「대인배상 I」 및 「대물배상」 계약 성립시 설정된 보험기간의 마지막 날 24시 이후에 발생한 손해
 4. 「대물배상」에서 양도인의 보험증권에 기재된 운전가능 범위 또는 운전가능 연령범위 외의 자가 피보험자동차를 운전 중 생긴 사고로 인한 손해
- ③ 위 제1항에 의하여 회사가 보상한 경우에는 자동차보험요율서에서 정한 불량할증을 양수인에게 적용합니다.

제4조(보험료의 청구 및 납입)

- ① 회사는 위 제3조(보상내용)에 의해 회사가 보상책임을 지는 기간에 대하여는 단 기요율로 계산한 해당 보험료를 양수인에게 청구할 수 있습니다.
- ② 양수인은 위 제1항의 보험료의 납입을 청구받은 때에는 지체없이 이를 회사에 납입하여야 합니다.

제5조(준용규정)

이 특별약관에 정하지 않은 사항은 보통약관에 따릅니다.

제2장 대물배상 가입금액 확장 특별약관(대물배상 대체 특별약관)

제1조(대물배상의 적용대체 등)

이 특별약관은 보통약관의 대물배상과 중복하여 가입할 수 없으며, 이 특별약관 가입 시 보통약관 대물배상을 이 특별약관으로 대체하여 적용합니다.

제2조(보상내용)

이 특별약관의 보상내용은 보통약관 대물배상의 보상내용을 준용합니다.

제3조(보상하지 않는 손해)

회사는 보통약관 제8조(보상하지 않는 손해)에서 정하는 사항 이외에 다음과 같은 손해에 대하여도 보상하지 않습니다.

1. 보험증권에 기재된 운전가능 범위외의 자가 피보험자동차를 운전 중 생긴 사고로 인해 손해

제4조(준용규정)

이 특별약관에서 정하지 않은 사항은 보통약관에 따릅니다.

제4편 자기신체사고 관련 특별약관

제1장 자동차상해 특별약관

제1조(가입대상)

이 특별약관은 보통약관의 '자기신체사고'가 체결되지 않은 경우에 한하여 가입할 수 있습니다.

제2조(보상하는 손해)

보험회사는 피보험자가 피보험자동차를 소유·사용·관리하는 동안에 생긴 다음 중 어느 하나의 사고로 인하여 **상해**를 입은 때 그로 인한 손해를 보상하여 드립니다.

1. 피보험자동차의 운행으로 인한 사고
2. 피보험자동차의 운행중 발생한 다음의 사고. 다만, 피보험자가 피보험자동차에 탑승중일 때에 한합니다.
 - 가. 날아오거나 떨어지는 물체와 충돌
 - 나. 화재 또는 폭발
 - 다. 피보험자동차의 낙하

【용어풀이】

'상해'라 함은 피보험자의 신체에 이상이 있는 점을 뒷받침할 수 있는 의학적 소견이 있는 경우에 한합니다.

제3조(피보험자)

피보험자의 범위는 다음과 같습니다.

1. '제2편 자동차보험에서 보상하는 내용' 배상책임의 대인배상Ⅱ에 해당하는 피보험자(제7조(피보험자))
2. 위 제1호의 피보험자의 부모, 배우자 및 자녀(제1조(용어정의) 제15호)

제4조(보상하지 않는 손해)

다음의 어느 하나에 해당하는 손해는 보상하지 않습니다.

1. 피보험자의 고의로 그 본인이 상해를 입은 때. 이 경우 그 피보험자에 대한 보험금만 지급하지 않습니다.
2. 상해가 보험금을 받을 자의 고의로 생긴 때에는 그 사람이 받을 수 있는 금액
3. 피보험자동차 또는 피보험자동차 이외의 자동차를 시험용, 경기용 또는 경기를

위해 연습용으로 사용하던 중 생긴 손해. 다만, 운전면허시험을 위한 도로주행시험용으로 사용하던 중 생긴 손해는 보상합니다.

4. 전쟁, 혁명, 내란, 사변, 폭동, 소요 및 이와 유사한 사태로 인한 손해
5. 지진, 분화 등 천재지변으로 인한 손해
6. 핵연료물질의 직접 또는 간접적인 영향으로 인한 손해
7. 영리를 목적으로 요금이나 대가를 받고 피보험자동차를 반복적으로 사용하거나 빌려 준 때에 생긴 손해. 다만, 다음 각목의 어느 하나에 해당하는 경우에는 보상합니다.

가. 임대차계약(계약기간이 30일을 초과하는 경우에 한함)에 따라 임차인이 피보험자동차를 전속적으로 사용하는 경우 (다만, 임차인이 피보험자동차를 영리를 목적으로 요금이나 대가를 받고 반복적으로 사용하는 경우에는 보상하지 않습니다.)

나. 피보험자와 동승자가 [여객자동차운수사업법]에 따른 토요일, 일요일 및 공휴일을 제외한 날의 출·퇴근 시간대(오전 7시부터 오전 9시까지 및 오후 6시부터 오후 8시까지를 말한다)에 실제의 출퇴근용으로 자택과 직장 사이를 이동하면서 승용차 함께타기를 실시한 경우

제5조(지급보험금의 계산)

- ① 보험회사가 지급하는 보험금은 보험증권에 기재된 보험가입금액을 한도로 다음과 같이 계산합니다.

지급보험금

=

실제손해액

+

비용

-

공제액

1. '실제손해액'은 <별표 1> 대인배상, 자동차상해 특별약관, 무보험자동차에 의한 상해 지급 기준'에 따라 산출한 금액 또는 소송이 제기된 경우 확정판결 금액으로써 과실상계 및 보상한도를 적용하기 전의 금액을 말합니다.
2. 위 '비용'은 다음의 금액을 말합니다. 이 비용은 보험가입금액과 관계없이 보상하여 드립니다.
 - 가. 손해의 방지와 경감을 위하여 지출한 비용(긴급조치비용을 포함합니다)
 - 나. 남으로부터 손해배상을 받을 수 있는 권리의 보전과 행사를 위하여 지출한 필요 또는 유익한 비용
3. 위 '공제액'은 다음의 금액을 말합니다.
 - 가. 자동차보험(공제계약을 포함합니다) 대인배상 I (정부보장사업을 포함합니다) 및 대인배상 II에 의하여 보상받을 수 있는 금액
 - 나. 무보험자동차에 의한 상해에 의하여 지급될 수 있는 금액. 단, 무보험자동

- 차에 의한 상해 보험금의 청구를 포기한 경우에는 공제하지 않습니다.
- 다. 피보험자가 **배상의무자**로부터 이미 지급받은 손해배상액
- 라. 배상의무자가 아닌 제3자가 부담할 금액으로 피보험자가 이미 지급 받은 금액
- 마. 피보험자가 산업재해보상보험법에 의해 보상받을 수 있는 금액
- ② 위 제①항의 규정에도 불구하고 **배상의무자**가 가입한 자동차보험(공제계약을 포함)의 대인배상과 대인배상에 의한 손해배상을 받을 수 있는 금액을 포함하여 피보험자가 보험회사에 청구하는 경우, 이 약관에 따라 지급하는 보험금은 보험증권에 기재된 보험가입금액을 한도로 이 약관에 의하여 산출한 금액과 배상의무자가 가입한 자동차보험(공제계약을 포함)의 대인배상 및 대인배상의 보험금 지급기준에 의하여 보상받을 수 있는 금액을 합한 액수로 합니다.
- ③ 보험회사가 사망보험금을 지급할 경우에 이미 후유장애로 지급한 보험금이 있을 때에는 사망보험금에서 이를 공제한 금액을 지급합니다.

【용어풀이】

‘**배상의무자**’라 함은 피보험자를 죽게 하거나 다치게 함으로써 피보험자에게 입힌 손해에 대하여 법률상 손해배상책임을 지는 사람을 말합니다.

제6조(준용규정)

이 특별약관에서 정하지 않은 사항은 보통약관에 따릅니다.

제2장 주말교통 사고위로금 특별약관

제1조(적용대상)

이 특별약관은 보통약관의 『자기신체사고』를 가입한 경우에 한하여 가입할 수 있습니다. 단, 자기신체사고 보험가입금액 사망 1억원·후유장애 1억원 가입자에게는 적용하지 않습니다.

제2조(보상내용)

보험회사(이하 “회사”라 합니다)는 피보험자가 피보험자동차를 소유, 사용, 관리하는 동안에 **주말** 및 **휴일**에 발생한 다음 중 어느 하나의 사고로 인하여 피보험자가 사망 또는 후유장애를 입어 자기신체사고 보험금이 지급되는 경우 <별표>에서 정한 금액을 「주말교통 사고위로금」으로 지급합니다.

1. 피보험자동차의 운행으로 인한 사고
2. 피보험자동차의 운행중 발생한 다음의 사고. 다만, 피보험자가 피보험자동차에

탑승중일 때에 한합니다.

가. 날아오거나 떨어지는 물체와 충돌

나. 화재 또는 폭발

다. 피보험자동차의 낙하

【용어풀이】

이 약관에서 '주말'은 금요일 18:00~월요일 06:00를 말하며, '휴일'은 ①법정공휴일(국가에서 정한 임시·대체공휴일 포함)과 ②근로자의 날 전일18:00~익일06:00의 시간을 말합니다. 상기의 주말 및 휴일을 제외한 나머지 기간은 주말 및 휴일로 보지 않습니다.

제3조(보험금을 지급하지 않는 경우)

회사는 보통약관 '제14조(보상하지 않는 손해)'에서 정하는 사항이외에 다음과 같은 손해에 대하여도 보험금을 지급하지 않습니다.

- ① 보험증권에 기재된 운전가능 범위 또는 운전가능 연령범위외의 자가 피보험자 동차를 운전 중 생긴 사고로 인한 손해
- ② 음주 또는 무면허 상태에서 피보험자동차를 운전 중 생긴 사고로 인한 손해

【용어풀이】

이 약관에서 '무면허운전'이라 함은 도로교통법 또는 건설기계관리법의 운전(조종)면허에 관한 규정에 위반하는 무면허 또는 무자격운전을 말하며, 운전(조종)면허의 효력이 정지중에 있거나 운전(조종)의 금지중에 있을 때에 운전하는 것을 포함합니다.

이 약관에서 '음주운전'이라 함은 도로교통법에서 규정하고 있는 한계치 이상으로 술을 마시고 운전하는 것을 말합니다.

제4조(피보험자)

이 특별약관에서 피보험자라 함은 보통약관 제2편 제2장 '제1절 자기신체사고 제13조(피보험자의 범위)'에서 열거하는 사람을 말합니다.

제5조(보험금의 종류와 한도)

회사가 이 특별약관에 따라 매 사고에 대하여 상해를 입은 피보험자에게 지급하는 보험금의 종류와 한도는 다음과 같습니다.

1. 주말 및 휴일 사망사고 위로금 : 상해로 인하여 피보험자가 사망한 경우 주말 및 휴일 사망사고 위로금으로 피보험자당 보험증권에 기재된 특별약관의 사망보험가입 금액을 지급합니다.

2. 주말 및 휴일 후유장애 위로금 : 상해를 입은 직접적인 결과로 피보험자가 자동 차손해배상보장법 시행령에서 정한 후유장애 구분을 기준으로 후유장애 1~14급 판정을 받은 경우, 주말 및 휴일 후유장애 위로금으로 피보험자당 <별표>의 주말 및 휴일 후유장애 위로금 지급기준에 따라 위로금을 지급합니다.

제6조(준용규정)

이 특별약관에 정하지 않은 사항은 보통약관에 따릅니다.

<별표> 자기신체사고의 보험가입금액 1배 추가보장

구분	보험증권에 기재된 보험가입금액			
	1,500만원	3,000만원	5,000만원	
사망시	1,500만원	3,000만원	5,000만원	
후유장애	1급	1,500만원	3,000만원	5,000만원
	2급	1,350만원	2,700만원	4,500만원
	3급	1,200만원	2,400만원	4,000만원
	4급	1,050만원	2,100만원	3,500만원
	5급	900만원	1,800만원	3,000만원
	6급	750만원	1,500만원	2,500만원
	7급	600만원	1,200만원	2,000만원
	8급	450만원	900만원	1,500만원
	9급	360만원	720만원	1,200만원
	10급	270만원	540만원	900만원
	11급	210만원	420만원	700만원
	12급	150만원	300만원	500만원
	13급	90만원	180만원	300만원
	14급	60만원	120만원	200만원

<별표> 자기신체사고의 보험가입금액 2배 추가보장

구분	보험증권에 기재된 보험가입금액		
	1,500만원	3,000만원	5,000만원
사망시	3,000만원	6,000만원	10,000만원
후유장애	1급	3,000만원	6,000만원
	2급	2,700만원	5,400만원
	3급	2,400만원	4,800만원
	4급	2,100만원	4,200만원
	5급	1,800만원	3,600만원
	6급	1,500만원	3,000만원
	7급	1,200만원	2,400만원
	8급	900만원	1,800만원
	9급	720만원	1,440만원
	10급	540만원	1,080만원
	11급	420만원	840만원
	12급	300만원	600만원
	13급	180만원	360만원
	14급	120만원	240만원

제3장 상해플러스 특별약관

제1조(적용대상)

이 특별약관은 보통약관의 ‘자기신체사고’ 또는 ‘자동차상해 특별약관’에 가입한 경우에 한하여 가입할 수 있습니다.

제2조(보상하는 손해)

① 보험회사(이하 ‘회사’라 합니다)는 피보험자가 피보험자동차를 소유, 사용, 관리 하는 동안에 생긴 다음 중 어느 하나의 사고로 인하여 **상해**를 입은 때에, 이 특별 약관에서 정하는 바에 따라 보상하여 드립니다.

1. 피보험자동차의 운행으로 인한 사고
2. 피보험자동차의 운행 중 발생한 다음의 사고. 다만, 피보험자가 피보험자동차에 탑승중일 때에 한합니다.
 - 가. 날아오거나 떨어지는 물체와 충돌

- 나. 화재 또는 폭발
- 다. 피보험자동차의 낙하

【용어풀이】

‘상해’라 함은 피보험자의 신체에 이상이 있는 점을 뒷받침할 수 있는 의학적 소견이 있는 경우에 한합니다.

② 회사가 이 특별약관에서 지급하는 보험금의 종류와 한도는 다음과 같습니다.

1. 상해간병비 지원금

피보험자가 상해를 입은 직접적인 결과로 「자동차손해배상보장법시행령」에서 정한 상해등급 1급 내지 7급의 상해를 입은 경우에는 [상해간병비 지원금]으로 1인당 1회 100만원을 지급하여 드립니다.

2. 건강회복 지원금

피보험자가 상해를 입은 직접적인 결과로 「자동차손해배상보장법시행령」에서 정한 상해등급 1급 내지 9급의 상해를 입은 경우에는 다음과 같이 [건강회복 지원금]을 1인당 지급하여 드립니다.

구분	1급~7급	8급, 9급
건강회복 지원금	100만원	50만원

3. 사망 및 고도후유장애 위로금

피보험자가 사망하거나, 상해를 입은 직접적인 결과로 치료를 받은 후에도 의사의 진단에 의해 「자동차손해배상보장법시행령」에서 정한 장애등급 1급 내지 3급의 장애가 남은 경우에는 [사망 및 고도후유장애 위로금]으로 1인당 5천만원을 지급하여 드립니다. 단, 사망과 고도후유장애 위로금은 중복 지급되지 않으며, 이 특별약관의 제1호 상해간병비 지원금 또는 제2호 건강회복 지원금으로 지급한 보험금이 있을 때에는 사망 및 고도후유장애위로금에서 이미 지급한 지원금을 공제한 금액을 지급합니다.

4. 성형비용 지원금

피보험자가 상해를 입은 직접적인 결과로 의사의 진단에 의해 **안면부, 상지, 하지** 부분에 성형수술이 필요한 경우에는 [성형비용 지원금]으로 성형부위 1cm당 10만원을 1회에 한하여 1천만원을 한도로 지급하여 드립니다.

【용어풀이】

- ① ‘안면부’란 이마를 포함하여 목까지의 얼굴 부분을 말합니다.
- ② ‘상지’란 견관절(어깨관절) 이하의 팔 부분을 말합니다.
- ③ ‘하지’란 고관절(엉덩관절) 이하 대퇴부, 하퇴부, 족부를 의미하며 둔부, 서혜부, 복부 등은 제외합니다.

5. 치아보철비용 지원금

피보험자가 상해를 입은 직접적인 결과로 의사의 진단에 의해 치아보철이 필요한 경우에는 [치아보철비용 지원금]으로 1대당 20만원을 지급하여 드립니다. 단, 피보험자가 상해를 입기 전에 이미 보철을 하고 있었던 경우(틀니를 포함합니다)에는 보험금을 지급하지 않습니다.

6. 상급병실료차액 지원금

피보험자가 상해를 입은 직접적인 결과로 상급병실에 입원하는 경우에는 실제 사용한 **상급병실**과 **기준병실**과의 차액에 대하여 30일을 한도로 최대 500만 원까지 [상급병실료차액 지원금]을 지급하여 드립니다. 단, 피보험자동차 및 배상의무자가 가입한 자동차보험(공제계약 포함) 보통약관 규정에 따라 상급병실료차액이 지급되는 경우에는 그 해당금액을 공제하고 지급하여 드립니다.

【용어풀이】

- ① 이 특별약관에서 '**상급병실**'이라 함은 3인 이하 입원실을 말하며, 특실을 이용하는 경우에는 1인실로 간주하여 상급병실료 차액을 인정합니다.
- ② 이 특별약관에서 '**기준병실**'이라 함은 병원에서 국민건강보험 환자의 입원시 적용하는 기준이 되는 병실을 말합니다.

제3조(보상하지 않는 손해)

회사는 다음의 경우에는 보험금을 지급하지 않습니다.

1. 보통약관의 「자기신체사고」 또는 「자동차상해 특별약관」의 '보상하지 않는 손해'에서 정하는 사항
2. 보험증권에 기재된 운전가능 범위외의 자가 운전중 생긴 사고로 인한 손해
3. 보통약관의 「자기신체사고」 또는 「자동차상해 특별약관」에서 보험금이 지급되지 않을 경우에는 이 특별약관의 보험금을 지급하지 않습니다.

제4조(피보험자)

이 특별약관에서 피보험자라 함은 기명피보험자와 그 **가족**을 말합니다.

【용어풀이】

이 특별약관에서 기명피보험자의 '**가족**'이라 함은 ① 기명피보험자의 부모와 양부모, 계부모, ② 기명피보험자의 배우자의 부모 또는 양부모, 계부모, ③ 법률상의 배우자 또는 사실혼관계에 있는 배우자, ④ 법률상의 혼인관계에서 출생한 자녀, 사실혼관계에서 출생한 자녀, 양자 또는 양녀, 계자녀, ⑤ 기명피보험자의 며느리 또는 사위(계자녀의 배우자 포함)를 말합니다.

제5조(준용규정)

이 특별약관에서 정하지 않는 사항은 보통약관에 따릅니다.

제4장 스킴존 특별약관

제1조(적용대상)

이 특별약관은 보통약관의 '자기신체사고' 또는 '자동차상해 특별약관'에 가입하고 기명피보험자의 **만 18세 이하의 자녀**가 있는 경우에 한하여 가입할 수 있습니다.

【용어풀이】

이 특별약관에서 '**만 18세 이하의 자녀**'란 주민등록상의 생년월일을 기준으로 특약의 보험기간 첫 날 현재 만 18세 이하의 자녀로 법률상의 혼인관계에서 출생한 자녀, 사실혼 관계에서 출생한 자녀, 양자 또는 양녀, 계자녀를 말합니다.

제2조(보상하는 손해)

- ① 보험회사(이하 '회사'라 합니다)는 기명피보험자의 만 18세 이하의 자녀가 다음 중 어느 하나의 장소에서 **보행중 다른 자동차**의 운행으로 인하여 **상해**를 입은 때에, 그 손해에 대하여 **배상의무자**가 확인되는 경우 이 특별약관에서 정하는 바에 따라 보상하여 드립니다.
1. 「도로교통법」 제12조 제1항의 규정에 의거 유치원 및 초등학교 주변도로중 일정구간(출입문을 중심으로 반경 300m이내의 도로)내에서 어린이 보호구역으로 지정된 곳
 2. 다음 각목의 어느 하나에 해당하는 시설의 정문 출입문을 중심으로 반경 300m이내의 주변도로
 - 가. 「유아교육법」에 따른 유치원
 - 나. 「초·중등교육법」에 따른 초등학교, 중학교, 고등학교, 특수학교 및 각종학교
 - 다. 「경제자유구역 및 제주국제자유도시의 외국교육기관 설립·운영에 관한 특별법」에 따른 외국교육기관 중 유치원·초등학교·중학교·고등학교 교과과정이 있는 학교

【용어풀이】

- ① 이 특별약관에서 **보행중 등**이라 함은 교통 승용구(자동차관리법에 의한 자동차, 군수품관리법에 의한 차량, 도로교통법에 의한 원동기장치 자전거, 건설기계관리법에 의한 건설기계, 농업기계화촉진법에 의한 농기계, 기차·전동차·모노레일 등 궤

도에 의하여 운행되는 차량을 말합니다)의 운전 중 또는 탑승 중(자동차 및 그 부속 장치 등에 매달려 있는 상태 등을 포함합니다)이 아닌 상태를 말합니다.

- ② 이 특별약관에서 '다른 자동차'라 함은 피보험자를 다치게 한 다음을 모두 만족하는 자동차를 말합니다.
 - (1) 「자동차관리법」에 의한 자동차, 「건설기계관리법」에 의한 건설기계, 「군수품관리법」에 의한 차량 「도로교통법」에 의한 원동기장치자전거, 「농업기계화촉진법」에 의한 농업기계
 - (2) 기명피보험자와 그 부모, 배우자, 자녀가 소유하거나 통상적으로 사용하는 자동차가 아닌 것
- ③ '상해'라 함은 피보험자의 신체에 이상이 있는 점을 뒷받침할 수 있는 의학적 소견이 있는 경우에 한합니다.
- ④ 이 특별약관에서 '배상의무자'라 함은 피보험자를 죽게 하거나 다치게 함으로써 피보험자에게 입힌 손해에 대하여 법률상 손해배상 책임을 지는 사람을 말합니다.

② 회사가 이 특별약관에서 지급하는 보험금의 종류와 한도는 다음과 같습니다.

1. 상해간병비 지원금

피보험자가 상해를 입은 직접적인 결과로 「자동차손해배상보장법시행령」에서 정한 상해등급 1급 내지 7급의 상해를 입은 경우에는 [상해간병비 지원금]으로 1인당 1회 100만원을 지급하여 드립니다.

2. 학습능력회복 지원금

피보험자가 상해를 입은 직접적인 결과로 「자동차손해배상보장법시행령」에서 정한 상해등급 1급 내지 9급의 상해를 입은 경우에는 다음과 같이 [학습능력회복 지원금]을 1인당 지급하여 드립니다.

구분	1급~7급	8급, 9급
학습능력회복 지원금	100만원	50만원

3. 사망 및 고도후유장애 위로금

피보험자가 사망하거나, 상해를 입은 직접적인 결과로 치료를 받은 후에도 의사의 진단에 의해 「자동차손해배상보장법시행령」에서 정한 장애등급 1급 내지 3급의 장애가 남은 경우에는 [사망 및 고도후유장애 위로금]으로 1인당 5천만원을 지급하여 드립니다. 단, 사망과 고도후유장애 위로금은 중복 지급되지 않으며, 이 특별약관의 제1호 상해간병비 지원금과 제2호 학습능력회복 지원금으로 지급한 보험금이 있을 때에는 사망 및 고도후유장애위로금에서 이미 지급한 지원금을 공제한 금액을 지급합니다.

4. 성형비용 지원금

피보험자가 상해를 입은 직접적인 결과로 의사의 진단에 의해 **안면부, 상지, 하지** 부분에 성형수술이 필요한 경우에는 [성형비용 지원금]으로 성형부위 1cm당 10만원을 1회에 한하여 1천만원을 한도로 지급하여 드립니다.

【용어풀이】

- ① **‘안면부’**란 이마를 포함하여 목까지의 얼굴 부분을 말합니다.
- ② **‘상지’**란 견관절(어깨관절) 이하의 팔 부분을 말합니다.
- ③ **‘하지’**란 고관절(엉덩관절) 이하 대퇴부, 하퇴부, 족부를 의미하며 둔부, 서혜부, 복부 등은 제외합니다.

5. 치아보철비용 지원금

피보험자가가 상해를 입은 직접적인 결과로 의사의 진단에 의해 치아보철이 필요한 경우에는 [치아보철비용 지원금]으로 1대당 20만원을 지급하여 드립니다. 단, 피보험자가 상해를 입기 전에 이미 보철을 하고 있었던 경우(틀니를 포함합니다)에는 보험금을 지급하지 않습니다.

6. 상급병실료차액 지원금

피보험자가가 상해를 입은 직접적인 결과로 상급병실에 입원하는 경우에는 실제사용한 **상급병실**과 **기준병실**과의 차액에 대하여 30일을 한도로 최대 500만원까지 [상급병실료차액 지원금]을 지급하여 드립니다. 단, 피보험자동차 및 배상의무자가 가입한 자동차보험(공제계약 포함) 보통약관 규정에 따라 상급병실료차액이 지급되는 경우에는 그 해당금액을 공제하고 지급하여 드립니다.

【용어풀이】

- ① 이 특별약관에서 **‘상급병실’**이라 함은 3인 이하 입원실을 말하며, 특실을 이용하는 경우에는 1인실로 간주하여 상급병실료 차액을 인정합니다.
- ② 이 특별약관에서 **‘기준병실’**이라 함은 병원에서 국민건강보험 환자의 입원시 적용하는 기준이 되는 병실을 말합니다.

제3조(보상하지 않는 손해)

회사는 보통약관의 「자기신체사고」 또는 「자동차상해 특별약관」의 ‘보상하지 않는 손해’이외에 다음과 같은 손해에 대하여도 보험금을 지급하지 않습니다.

- ① 회사는 제1의 운전자가 기명피보험자와 그 **가족**인 경우에는 보상하지 않습니다.

【용어풀이】

이 특별약관에서 **기명피보험자의 가족**이라 함은 ① 기명피보험자의 부모와 양부모, 계부모, ② 기명피보험자의 배우자의 부모 또는 양부모, 계부모, ③ 법률상의 배우자 또는 사실혼관계에 있는 배우자, ④ 법률상의 혼인관계에서 출생한 자녀, 사실혼관계에서 출생한 자녀, 양자 또는 양녀, 계자녀, ⑤ 기명피보험자의 며느리 또는 사위(계자녀의 배우자 포함)를 말합니다.

제4조(피보험자)

이 특별약관에서 피보험자라 함은 기명피보험자의 만 18세이하인 자녀를 말합니다.

제5조(준용규정)

이 특별약관에서 정하지 않는 사항은 보통약관에 따릅니다.

제5편 차량손해 관련 특별약관

제1장 기계장치에 관한(자기차량손해)특별약관

보험회사는 이 특별약관에 의하여 보통약관의 규정에도 불구하고, 보험증권에 기재된 자동차(이하 ‘피보험자동차’라 합니다.)가 다인승1종·다인승2종 승용자동차로서 피보험자동차에 장착 또는 장비되어 있는 『보험증권에 기재된 기계장치』에 대하여 생긴 손해는 보상하지 않습니다. 그러나, 차량과 동시에 입은 손해는 보상합니다.

제2장 자기차량손해 포괄담보 (자기차량손해 대체) 특별약관

제1조(가입대상)

이 특별약관은 보통약관의 ‘자기차량손해’를 가입하는 경우에 한하여 가입할 수 있으며 이 특별약관에 의하여 보통약관 ‘자기차량손해’를 이 특별약관으로 대체하여 적용합니다.

제2조(보상하는 손해)

- ① 「자기차량손해」에서 보험회사는 피보험자가 피보험자동차를 소유·사용·관리하는 동안에 발생한 사고로 인하여 피보험자동차에 직접적으로 생긴 손해를 보험증권에 기재된 보험가입금액을 한도로 보상하되 다음 각 호의 기준에 따릅니다.
 1. 보험가입금액이 보험가액보다 많은 경우에는 **보험가액**을 한도로 보상합니다.
 2. 피보험자동차에 통상 붙어있거나 장치되어 있는 부속품과 부속기계장치는 피보험자동차의 일부로 봅니다. 그러나 통상 붙어 있거나 장치되어 있는 것이 아닌 것은 보험증권에 기재한 것에 한합니다.
 3. 피보험자동차의 단독사고(가해자불명사고를 포함합니다) 또는 일방 과실사고의 경우에는 실제수리를 원칙으로 합니다.
 4. **경미한 손상**의 경우 보험개발원이 정한 경미손상 수리기준에 따라 복원수리하거나 품질인증부품으로 교환수리하는데 소요되는 비용을 한도로 보상합니다.
- ② 위 1항의 보상하는 사고는 다음과 같습니다.
 1. 타차 또는 **타물체**와의 충돌, 접촉, 추락, 전복 또는 차량의 **침수**로 인한 손해
 2. 화재, 폭발, 낙뢰, 날아온 물체, 떨어지는 물체에 의한 손해 또는 풍력에 의한 차체에 생긴 손해

3. 피보험자동차 전부의 도난으로 인한 손해.

【용어풀이】

- ① ‘**경미한 손상**’이라 함은 외장부품 중 자동차의 기능과 안전성을 고려할 때 부품교체 없이 복원이 가능한 손상을 말합니다.
- ② ‘**품질인증부품**’이라 함은 「자동차관리법」 제30조의5에 따라 인증된 부품을 말합니다.
- ③ ‘**물체**’라 함은 구체적인 형체를 지니고 있어 충돌이나 접촉에 의해 자동차 외부에 직접적인 손상을 줄 수 있는 것을 말하며, 엔진내부나 연료탱크 등에 이물질이 삽입하는 경우 물체로 보지 않습니다.
- ④ ‘**침수**’라 함은 흐르거나 고인 물, 역류하는 물, 범람하는 물, 해수 등에 피보험자동차가 빠져거나 잠기는 것을 말하며, 차량 도어나 선루프 등을 개방해 놓았을 때 빗물이 들어간 것은 침수로 보지 않습니다.

제3조(피보험자)

「자기차량손해」에서 피보험자는 보험회사에 보상을 청구할 수 있는 사람으로 보험증권에 기재된 기명피보험자입니다.

제4조(보상하지 않는 손해)

다음의 어느 하나에 해당하는 손해는 「자기차량손해」에서 보상하지 않습니다.

1. 보험계약자 또는 피보험자의 고의로 인한 손해
2. 전쟁, 혁명, 내란, 사변, 폭동, 소요 및 이와 유사한 사태로 인한 손해
3. 지진, 분화 등 천재지변으로 인한 손해
4. 핵연료물질의 직접 또는 간접적인 영향으로 인한 손해
5. 영리를 목적으로 요금이나 대가를 받고 피보험자동차를 반복적으로 사용하거나 빌려 준 때에 생긴 손해. 다만, 다음 각목의 어느 하나에 해당하는 경우에는 보상합니다.
 - 가. 임대차계약(계약기간이 30일을 초과하는 경우에 한함)에 따라 임차인이 피보험자동차를 전속적으로 사용하는 경우 (다만, 임차인이 피보험자동차를 영리를 목적으로 요금이나 대가를 받고 반복적으로 사용하는 경우에는 보상하지 않습니다.)
 - 나. 피보험자와 동승자가 [여객자동차운수사업법]에 따른 토요일, 일요일 및 공휴일을 제외한 날의 출·퇴근 시간대(오전 7시부터 오전 9시까지 및 오후 6시부터 오후 8시까지를 말한다)에 실제의 출·퇴근용으로 자택과 직장 사이를 이동하면서 승용차 함께타기를 실시한 경우
6. 사기 또는 횡령으로 인한 손해

7. 국가나 공공단체의 공권력 행사에 의한 압류, 징발, 몰수, 파괴 등으로 인한 손해. 그러나 소방이나 피난에 필요한 조치로 손해가 발생한 경우에는 그 손해를 보상합니다.
8. 피보험자동차에 생긴 흙, 마멸, 부식, 녹, 그 밖에 자연소모로 인한 손해
9. 피보험자동차의 일부 부분품, 부속품, 부속기계장치만의 도난으로 인한 손해
10. 동파로 인한 손해 또는 우연한 외래의 사고에 직접 관련이 없는 전기적, 기계적 손해
11. 피보험자동차를 시험용, 경기용 또는 경기를 위해 연습용으로 사용하던 중 생긴 손해. 다만, 운전면허시험을 위한 도로주행시험용으로 사용하던 중 생긴 손해는 보상합니다.
12. 피보험자동차를 운송 또는 실고 내릴 때에 생긴 손해
13. 피보험자동차가 주정차중일 때 피보험자동차의 타이어나 튜브에만 생긴 손해. 다만, 다음 중 어느 하나에 해당하는 손해는 보상합니다(타이어나 튜브의 물리적 변형이 없는 단순 오손의 경우는 제외).
 - 가. 다른 자동차가 충돌하거나 접촉하여 입은 손해
 - 나. 화재, 산사태로 입은 손해
 - 다. **가해자가 확정된 사고**로 인한 손해
14. 다음 각목의 어느 하나에 해당하는 자가 무면허운전, 음주운전 또는 **마약·약물 운전**을 하였을 때 생긴 손해
 - 가. 보험계약자, 기명피보험자
 - 나. 30일을 초과하는 기간을 정한 임대차계약에 의해 피보험자동차를 빌린 **임차인**
 - 다. 기명피보험자와 같이 살거나 생계를 같이 하는 친족

【용어풀이】

- ① **‘가해자가 확정된 사고’**라 함은 피보험자동차에 장착되어 있는 타이어나 튜브를 훼손하거나 파손한 사고로, 경찰관서를 통하여 가해자(기명피보험자 및 기명피보험자의 부모, 배우자, 자녀는 제외)의 신원이 확인된 사고를 말합니다.
- ② **‘마약·약물 운전’**이라 함은 마약 또는 약물 등의 영향으로 인하여 정상적인 운전을 하지 못할 우려가 있는 상태에서 피보험자동차를 운전하는 것을 말합니다.
- ③ **임차인이 법인인 경우**에는 그 이사, 감사 또는 피고용자(피고용자가 피보험자동차를 법인의 업무에 사용하고 있는 때에 한함)를 포함합니다.

제5조(지급보험금의 계산)

「자기차량손해」의 지급보험금은 다음과 같이 계산합니다.

1. 보험회사는 이 약관의 ‘피보험자동차에 생긴 손해액’과 ‘비용’을 합한 액수에서 보험증권에 기재된 ‘자기부담금’을 공제한 후 보험금으로 지급합니다.

$$\boxed{\text{지급 보험금}} = \boxed{\text{피보험자동차에 생긴 손해액}} + \boxed{\text{비용}} - \boxed{\text{보험증권에 기재된 자기부담금}}$$

2. 위 ‘피보험자동차에 생긴 손해액’은 보험가액을 기준으로 다음과 같이 결정합니다.

가. 보험증권에 기재된 보험가입금액을 한도로 보상하며, 보험가입금액이 보험가액보다 많은 경우에는 보험가액을 한도로 보상합니다.

나. 피보험자동차의 손상을 고칠 수 있는 경우에는, 사고가 생기기 바로 전의 상태로 만드는데 드는 수리비. 다만, 잔존물이 있는 경우에는 그 값을 공제합니다.

다. 피보험자동차를 고칠 때에 부득이 **새 부분품**을 쓴 경우에는, 그 부분품의 값과 그 부착 비용을 합한 금액. 다만, 엔진, 미션 등 중요한 부분을 새 부분품으로 교환한 경우 그 교환된 기존 부분품의 감가상각에 해당하는 금액을 공제합니다.

라. 피보험자동차가 제힘으로 움직일 수 없는 경우에는, 이를 고칠 수 있는 가까운 정비공장이나 보험회사가 지정하는 곳까지 운반하는데 든 비용 또는 그 곳까지 운반하는 데 든 임시수리비용 중에서 정당하다고 인정되는 부분은 보상하여 드립니다.

3. 위 ‘비용’은 다음의 금액을 말합니다. 이 비용은 보험가입금액과 관계없이 보상하여 드립니다.

가. 손해의 방지와 경감을 위하여 지출한 비용

나. 남으로부터 손해배상을 받을 수 있는 권리의 보전과 행사를 위하여 지출한 비용

4. 위 ‘자기부담금’은 피보험자동차에 **전부손해**가 생긴 경우 또는 보험회사가 보상하여야 할 금액이 보험가입금액 전액 이상인 경우에는 공제하지 않습니다.

5. 보험회사는 피보험자동차에 생긴 손해에 대하여 보험회사가 필요하다고 인정하는 경우에는, 피보험자의 동의를 얻어 수리 또는 대용품의 교부로서 보험금의 지급을 대신할 수 있습니다.

6. 보험회사가 보상한 손해가 전부손해일 경우 또는 보험회사가 보상한 금액이 보험가입금액 전액 이상인 경우에는 자기차량손해의 보험계약은 사고 발생시에 종료합니다.

7. 보험회사가 피보험자동차의 전부손해에 대하여 보험금 전액을 지급한 경우에는 피해물을 인수합니다. 이 경우 보험가입금액이 보험가액보다 적을 때에는 보험가입금액의 보험가액에 대한 비율에 따라 피해물을 인수합니다. 그러나, 보험회사가 피해물을 인수하지 아니한다는 뜻을 표시하고 보험금을 지급하는 경우에

는 피해물에 대한 피보험자의 권리가 보험회사에 이전되지 않습니다.

【비고】

피보험자가 원하는 경우 「자동차관리법」 제30조의5 및 「자동차부품의 인증 및 조사 등에 관한 규정」 제15조에 따른 품질인증부품을 사용할 수 있으며, 피보험자자동차의 단독사고(가해자불명사고 포함) 또는 일방과실사고로 보통약관 「자기차량손해」 또는 자기차량손해 포괄담보 특별약관에 따라서 보험금이 지급되는 경우 「품질인증부품 사용 특별약관」에 따라 수리비의 일정액을 피보험자에게 지급하여 드립니다.

【용어풀이】

‘전부손해’라 함은 피보험자동차가 완전히 파손, 멸실 또는 오손되어 수리할 수 없는 상태이거나, 피보험자동차에 생긴 손해액과 보험회사가 부담하기로 한 비용의 합산액이 보험가액 이상인 경우를 말합니다.

제6조(준용규정)

이 특별약관에 정하지 않은 사항은 보통약관에 따릅니다.

제3장 자기차량손해 확장 담보 특별약관

제1조(적용대상)

이 특별약관은 보통약관의 ‘자기차량손해’가 체결된 경우에 한하여 가입할 수 있습니다.

제2조(보상내용)

- ① 보험회사(이하 ‘회사’라 합니다.)는 보통약관 「자기차량손해」의 보상내용에 의한 보험금이 지급되는 경우로 피보험자동차를 사용할 수 없게 된 때에는 피보험자에게 생긴 손해를 이 특별약관에서 정하는 바에 따라 [대체교통비용 보험금]으로 보상합니다.
- ② 회사는 보통약관 「자기차량손해」의 보상내용에 의한 보험금이 지급되는 경우로 피보험자동차의 주행불능으로 생긴 다음의 비용 중 어느 하나를 [원격지 사고시 차량운반 비용 보험금]으로 보상합니다.
 1. 주행불능된 피보험자동차를 기명피보험자의 주소지(보험증권에 기재된 주소지를 말합니다.)근처의 정비공장이나 회사가 인정하는 장소 또는 사고발생지 근처의 정비공장 등까지 운반하는데 소요되는 비용
 2. 수리를 종료한 후 피보험자동차를 기명 피보험자 거주지 근처의 회사가 인정

하는 장소까지 견인차 등에 의해 운반하는데 소요되는 비용

- ③ 회사는 보통약관 「자기차량손해」의 보상내용에 의한 보험금이 지급되는 경우로 한번의 사고로 생긴 손해가 **전부손해**일 때에는 이 특별약관에서 정하는 바에 따라 [전손시 제반비용 보험금]을 보상합니다.

【용어풀이】

‘전부손해’라 함은 피보험자동차가 완전히 파손, 멸실 또는 오손되어 수리할 수 없는 상태이거나, 피보험자동차에 생긴 손해액과 보험회사가 부담하기로 한 비용의 합산액이 보험가액 이상인 경우를 말합니다.

제3조(대체교통비용 보험금의 지급)

- ① 회사가 매사고에 대하여 보상하는 대체교통비용은 보험증권에 기재된 1일 보험금에 대체교통비용 인정기간을 곱하여 산출한 금액으로 합니다.
- ② 대체교통비용 인정기간은 다음과 같습니다.
 - 1. 수리가 가능한 경우
 - 가. 수리를 위해 자동차정비업자에게 인도하여 수리가 완료될 때까지 소요된 기간으로 하되, 그 기간은 30일을 한도로 합니다. 다만, 부당한 수리지연이나 출고지연 등의 사유로 인해 **통상의 수리기간**을 초과하는 기간은 인정하지 않습니다.

【용어풀이】

이 특별약관에서 ‘**통상의 수리기간**’이라 함은 보험개발원이 과거 3년간 렌트기간과 작업시간 등과의 상관관계를 합리적으로 분석하여 산출한 수리기간(범위)를 말합니다.

나. 외국산 자동차로서 부품조달에 소요되는 기간은 인정기간에 넣지 않습니다.

- 2. 수리가 불가능한 경우 : 10일
- 3. 도난의 경우 : 경찰관서에 신고한 날로부터 30일을 한도로 하며, 30일 이내에 도난 자동차를 찾은 때에는 도난 자동차를 발견한 날까지로 합니다.

제4조(원격지 사고시 차량운반비용 보험금의 지급)

- ① 회사는 매사고에 대하여 20만원 한도내에서 운반에 소요되는 필요타당한 비용을 [원격지 사고시 차량운반비용 보험금]으로 지급합니다.
- ② 위 제1항의 비용은 보험계약자 또는 피보험자로부터 영수증 등을 제출받아 회사가 그 지출목적, 금액, 기타 구체적 내용에 있어서 인정한 것에 한합니다.

제5조(전손시 제반비용 보험금의 지급)

한번의 사고로 회사가 보상하는 [전손시 제반비용 보험금]은 실제로 신차를 취득할 때 소요되는 취득세 및 등록세에 해당하는 금액을 보험증권에 기재된 자기차량손해 보험가입금액의 7% 한도내에서 최대 100만원까지 지급합니다.

제6조(준용규정)

이 특별약관에서 정하지 않은 사항은 보통약관에 따릅니다.

제4장 렌트자동차 대여비용담보 특별약관

제1조(적용대상)

이 특별약관은 피보험자동차가 승용자동차로서 보통약관의 '자기차량손해'에 가입한 자동차에 한하여 가입할 수 있습니다.

제2조(보상내용)

- ① 회사는 보통약관 「자기차량손해」에 의한 보험금이 지급되는 경우로 피보험자동차를 사용할 수 없게 된 기간 동안에 이 특별약관에서 정하는 바에 따라 **피보험자동차와 동급의 렌트자동차** 중 최저요금의 렌트자동차를 1사고에 대하여 1회에 한해 제공합니다. 다만, 피해차량이 사고시점을 기준으로 「여객자동차운수사업법」에 따른 운행연한 초과로 동급의 대여자동차를 구할 수 없는 경우에는 피해차량과 동일한 **규모**의 대여자동차 중 최저요금의 렌트자동차를 제공합니다.
- ② 회사는 제1항에 의한 렌트자동차를 제공하는 경우에 피보험자가 렌트자동차를 사용, 관리하는 동안에 렌트자동차의 사고로 인하여 생긴 손해에 대하여는 해당 렌트자동차를 보통약관 「자기차량손해」 규정의 피보험자동차로 간주하여 이 특별약관에서 정하는 바에 따라 보상하여 드립니다. 다만, 렌트자동차의 제공사유가 피보험자동차의 전손인 경우 그 렌트자동차의 사고로 인하여 생긴 손해는 보상하지 않습니다.

【용어풀이】

- ① 이 특별약관에서 '**피보험자동차와 동급의 렌트자동차**'라 함은 피보험자동차와 연식, 배기량, 승차정원, 차의 형태 등이 유사한 자동차로서 여객자동차운수사업법에 의하여 등록된 자동차대여사업자가 소유, 관리하는 대여사업용 자동차를 말합니다.
- ② 이 특별약관에서 '**규모**'라 함은 「자동차관리법시행규칙」 별표1 자동차의 종류 구분별 세부기준(경형, 소형, 중형, 대형)에 따른 자동차의 규모를 말합니다.

제3조(피보험자)

이 특별약관에서 피보험자라 함은 기명피보험자를 말합니다.

제4조(렌트자동차의 제공기간 및 비용 지급)

- ① 회사가 렌트자동차를 제공하는 경우 매 사고에 대하여 렌트자동차의 제공기간은 다음과 같습니다.
 1. 수리가 가능한 경우
수리를 위해 자동차정비업자에게 인도하여 수리가 완료될 때까지 소요된 기간으로 하되, 그 기간은 25일(실제 정비작업시간이 160시간을 초과하는 경우에는 30일)을 한도로 합니다. 다만, 부당한 수리지연이나 출고지연 등의 사유로 인해 **통상의 수리기간**을 초과하는 기간은 인정하지 않습니다.

【용어풀이】

이 특별약관에서 '**통상의 수리기간**'이라 함은 보험개발원이 과거 3년간 렌트기간과 작업시간 등과의 상관관계를 합리적으로 분석하여 산출한 수리기간(범위)을 말합니다.

2. 수리 불가능한 경우(수리비가 보험가입금액을 초과하는 경우를 포함합니다)
10일을 한도로 실제로 렌트를 한 기간으로 합니다.
 3. 도난의 경우
경찰관서에 신고한 날로부터 30일을 한도로 하며, 30일 이내에 도난자동차를 찾은 때에는 도난자동차를 발견한 날까지로 합니다.
- ② 위 제1항에 의하여 렌트자동차를 제공할 때 대여비용의 부담은 회사로 합니다.
 - ③ 보험계약자 또는 피보험자의 책임없는 사유로 피보험자에게 렌트자동차를 제공하지 못한 경우에는 제2조(보상내용) 및 위 제1항에 따라 통상적으로 지급하는 대여비용 상당액을 피보험자에게 지급합니다.
 - ④ 보험계약자 또는 피보험자의 책임있는 사유로 피보험자가 렌트자동차를 제공받기를 거부하는 경우에는 다른 렌트자동차를 사용한 증빙서류를 회사에 제출하는 경우 위 제2조(보상내용) 및 위 제1항에 따라 통상적으로 지급하는 렌트비용 상당액을 피보험자에게 지급합니다. 다만, 피보험자가 렌트자동차를 사용하지 않는 경우에는 해당 차종에 대하여 회사가 제2조(보상내용) 및 위 제1항에 따라 통상적으로 지급하는 렌트비용 상당액의 35%를 지급합니다.
 - ⑤ 회사가 렌트자동차를 제공하는 경우에는 인도장소 및 회수장소는 자동차대여사업자의 영업장소로 합니다.

제5조(렌트자동차사고에 대한 보상내용)

- ① 회사가 제2조(보상내용)에 따라 지급하는 렌트카 차량손해는 피보험자동차의

보험가액과 사고가 발생한 곳과 때의 렌트카 가액 중 낮은 가액을 한도로 수리비와 교환가액 만을 보상합니다.

- ② 위 제1항의 경우에 회사의 보상책임 기간은 이 보험계약의 보험기간 만료일을 한도로 자동차대여사업자로부터 렌트자동차를 인도받은 때로부터 렌트자동차를 대여사업자에게 반환하는 때까지로 합니다.
- ③ 회사가 제2조(보상내용)의 경우에 렌트자동차에 적용되는 다른 자동차보험(공제계약을 포함합니다)에 의하여 보험금이 지급될 수 있는 경우에는 위 제1항에 의한 금액에서 다른 자동차보험 계약에서 지급될 수 있는 금액을 공제한 초과액 만을 보상합니다.

제6조(준용규정)

이 특별약관에서 정하지 않은 사항은 보통약관에 따릅니다.

제5장 전기자동차 배터리 신가보상 특별약관

이 보험약관에서 '전기자동차'라 함은 사용연료의 종류가 전기인 자동차로서 「환경친화적자동차의 개발 및 보급촉진에 관한 법률」 제2조 제5호에 따른 하이브리드 자동차가 아닌 자동차를 말합니다.

제1조(가입대상)

이 특별약관은 피보험자동차가 최초등록일을 기준으로 5년 이내의 전기자동차로서 보통약관 「자기차량손해」 또는 「자기차량손해 포괄담보(자기차량손해 대체) 특별약관」에 가입한 경우에 한하여 가입할 수 있습니다.

제2조(보상하는 손해)

보험회사(이하 '회사'라 함)는 보통약관 「자기차량손해」 또는 「자기차량손해 포괄담보(자기차량손해 대체) 특별약관」에 의한 보험금이 지급되는 경우로 피보험자동차의 **구동배터리**가 파손되어 부득이 새 부분품을 쓴 경우에는 다음의 기준에 따라 지급하여 드립니다. 다만, 새 부분품을 포함한 수리비용이 보험가액보다 많은 경우에는 보험가액을 한도로 보상합니다.

보상하는 손해

=

새 부분품의 가액

-

감가상각 적용 후 새 부분품의 가액

【용어풀이】

이 특별약관에서 '구동배터리'라 함은 전기자동차에 장착되어 구동모터에 전기를 공급해주는 배터리를 말합니다.

제3조(준용규정)

이 특별약관에서 정하지 않은 사항은 보통약관에 따릅니다.

제6장 신차가액보상 특별약관

제1조(가입대상)

이 특별약관은 **신차**로서 보통약관의 '자기차량손해(차대차 충돌 및 도난)' 또는 '자기차량손해 포괄담보(자기차량손해 대체) 특별약관'에 가입한 경우에만 가입할 수 있습니다.

【용어풀이】

- ① 이 특별약관에서 '**신차**'란 '**최초등록일**'을 기준으로 6개월 이내의 차량을 말합니다.
- ② 이 특별약관에서 말하는 '**최초등록일**'이라 함은 자동차관리법 제8조에 따라 자동차를 신규로 등록한 일자를 말합니다. 다만, 동 법 제13조에 따라 말소등록된 자동차를 신규로 등록한 경우에는 말소등록 이전에 최초로 신규등록한 일자를 말합니다.

제2조(보상내용)

- ① 보험회사(이하 '회사'라 합니다.)는 보통약관 '자기차량손해' 또는 '자기차량손해 포괄담보(자기차량손해 대체) 특별약관'에 의한 보험금이 지급되는 사고로 인하여 보험증권에 기재된 보험가입금액의 70% 이상의 직접적으로 생긴 손해가 발생하여 전부손해로 처리할 경우 <별표>에서 정하는 바에 따라 **차량 신차가액 보상금**으로 지급합니다.

<별표> 차량 신차가액 보상금

보험금 종류	보상내용 및 지급금액
차량 신차가액 보상금	보험증권에 기재된 자기차량손해의 보험가입금액을 기준으로 보통약관 자기차량손해 또는 자기차량손해 포괄담보 특별약관에 의한 보험금을 공제한 금액

- ② 위 제1항에서 보험증권에 기재된 보험가입금액은 피보험자의 최초 등록 당시 보험개발원에서 정한 차량기준가액표에 따른 차량기준가액을 말합니다. 다만, 차

량기준가액이 없는 경우에는 피보험자동차의 구입 당시 차량가액으로 합니다.

제3조(피보험자)

이 특별약관에서 피보험자라 함은 기명피보험자를 말합니다.

제4조(신차가액의 변경)

- ① 피보험자가 보통약관 제49조(피보험자동차의 교체)에 따라 피보험자동차를 교체하는 경우 보험증권에 기재된 가입금액은 교체하는 자동차의 가입금액으로 변경합니다. 다만, 교체하는 자동차가 최초등록일로부터 6개월이 경과하였거나 소유권의 변동사실이 있는 자동차일 경우에는 이 특별약관에 의한 보험계약은 교체시점부터 효력을 상실합니다.
- ② 회사는 위 제1항의 경우에는 그 정하는 바에 따라 보험료를 반환하거나 추가보험료를 청구할 수 있습니다.
- ③ 보험계약자 또는 피보험자가 위 제2항의 추가보험료의 납입을 청구받은 때에는 지체없이 이를 회사에 납입하여야 합니다.

제5조(준용규정)

이 특별약관에 정하지 아니한 사항은 보통약관에 따릅니다.

제7장 차량기준가액 확대 보상 특별약관

제1조(가입대상)

- ① 이 특별약관은 다음 조건을 모두 충족하는 경우에 한하여 가입할 수 있습니다. (단, 피보험자동차의 **최초등록일**이 1분기이면서 **개시시점**이 1분기인 경우는 제외)
 1. 보통약관 「자기차량손해」에 가입한 경우
 2. 자기차량손해 보험가입금액을 개시시점의 보험가액과 동일하게 가입한 경우
 3. 보험개발원이 정한 자동차보험 차량기준가액표상 기준가액이 있는 경우(**신차**로써 차량기준가액표상 기준가액이 없는 경우를 포함)
- ② 단, 위 제①항의 조건을 충족하는 **신차**는 이 특별약관을 자동 적용합니다.

【용어풀이】

- ① ‘최초등록일’이란 자동차관리법 제8조에 따른 신규등록일을 말하며, 단 동법 13조에 의해 말소 등록된 자동차를 신규로 등록한 경우에는 말소등록 이전에 최초로 한 신규 등록일을 말합니다.
- ② 이 특별약관에서 ‘개시시점’이란 보험증권에 기재된 보험기간의 첫날 또는 보통약관 제49조(피보험자동차의 교체)에 따라 교체한 경우 그 교체일을 말합니다.
- ③ ‘신차’란 최초등록일로부터 6개월이 경과되지 않은 피보험자동차를 말합니다.

제2조(보상내용)

- ① 보험회사는 피보험자가 피보험자동차를 소유·사용·관리하는 동안에 발생한 사고로 인하여 보통약관 제21조(보상하는 손해) 또는 「자기차량손해 단독사고 보상 특별약관」에 의한 보험금이 지급되는 경우에는 이 특별약관에 따라 보상합니다.
- ② 보통약관 제1조(용어의 정의) 제18호 및 제24조(지급보험금의 계산)에도 불구하고 이 특별약관에 따라 다음의 금액을 보험가액으로 합니다.
 1. 보험계약을 체결하는 경우, 보험가액은 최초등록일의 당해연도 차량기준가액 표상 최초로 존재하는 분기의 가액에 최초등록일부터 개시시점까지 경과된 기간을 적용한 가액으로 합니다. (단, 신차로써 차량기준가액표상 기준가액이 없는 경우 신차가액을 적용합니다.)
 2. 보험계약 책임개시 이후 사고가 발생한 경우 보험가액은 최초등록일의 당해연도 차량기준가액표상 최초로 존재하는 분기의 가액에 최초등록일부터 사고 발생시점까지 경과된 기간을 적용한 가액으로 합니다. (단, 신차로써 차량기준가액표상 기준가액이 없는 경우 신차가액을 적용합니다.)
- ③ 피보험자동차에 통상 붙어있거나 장치되어 있는 것이 아닌 부속품과 부속기계 장치는 보험개발원이 정한 자동차보험 차량기준가액표상 "Ⅲ. 부록 3. 표준감가 상각잔존율표"에 따라 적용합니다.

제3조 (준용규정)

이 특별약관에서 정하지 않는 사항은 보통약관에 따릅니다.

제8장 렌터카 차량손해 특별약관

제1조(적용대상)

이 특별약관은 자기차량손해 포괄담보(자기차량손해 대체) 특별약관에 가입한 경우에 한하여 적용됩니다.

제2조(보상하는 손해)

보험회사는 이 특별약관에서 정한 보험기간 동안 피보험자가 대여한 대여자동차를 운전하는 동안에 사고를 일으켜 대여자동차에 손해가 발생한 경우 다음과 같이 보상하여 드립니다.

- (1) 대여자동차의 파손으로 발생한 법률상 손해배상책임에 대하여 보통약관 '별표 2. 대물배상 지급기준'의 '1. 수리비용', '2. 교환가액' 및 '4. 휴차료' 규정에 따라 보상하여 드립니다.
- (2) 위 '1'의 규정에도 불구하고 대여자동차에 적용되는 보험계약(공제계약을 포함)에 의하여 보험금이 지급될 수 있는 경우에는 대여자동차의 보험계약에 의하여 지급될 수 있는 금액을 초과하는 때에 한하여 그 초과액만을 보상합니다.

【용어풀이】

대여자동차라 함은 「여객자동차 운수사업법」에 의해 등록된 대여사업자를 통해 대여한 10인승이하의 승용차로서 다음 각 호에 해당하는 자동차를 말합니다.

- ① 기명피보험자와 그 배우자 또는 자녀가 통상적으로 사용하는 자동차가 아닌 것
- ② 임대차 계약기간이 1개월 미만인 자동차

제3조(피보험자)

이 특별약관에서 피보험자라 함은 다음에 열거하는 사람을 말합니다.

1. 기명피보험자
2. 기명피보험자의 배우자
3. 기명피보험자의 자녀

다만, 보험증권에 기재된 운전가능 연령 및 범위에 속하는 경우에 한하여 피보험자로 인정합니다.

제4조(보험기간)

보험기간 중도에 이 특별약관을 체결한 경우에는 해당 특별약관의 가입 시점부터 기명피보험자가 지정한 마지막 날의 동일시점(*1)까지를 보험기간으로 합니다.

단, 보험기간을 연장하기 위해 보험기간이 종료되기 전 이 특별약관에 추가 가입하는 경우 보험기간은 보험기간 종료시점부터 마지막 날의 종료시점으로 합니다.

(*1) 동일시점이란 특별약관의 가입 시각과 동일한 시각을 말합니다.

제5조(보험계약자 또는 피보험자의 의무사항)

보험계약자 또는 피보험자는 해당 특별약관 청약 시 보험회사의 요청이 있을 경우, 대여시간이 명시된 계약서(또는 보험회사가 인정하는 서류) 및 대여자동차에 대한 사진을 제출하여야 합니다. 이때, 사진을 허위로 제출하거나 사진을 식별하기 어렵은 경우 보통약관 제44조(계약 전 알릴 의무)를 위반한 것으로 보아 보통약관 제53조(보험회사의 보험계약 해지) 제 2항에 따라 보험금 지급이 제한될 수 있습니다.

단, 이 특별약관의 보험기간을 연장하기 위해 이 특별약관을 추가로 가입하는 경우에는 적용하지 않습니다.

제6조(보상한도)

이 특별약관의 보상한도는 이 특별약관 '2. 보상하는 손해'에 불구하고 다음과 같습니다.

회사가 매 사고마다 지급하는 보험금은 손해액에서 50만원을 공제한 금액으로서 3천만원을 한도로 합니다. 보험가입금액이 대여자동차의 (사고발생한 곳과 때의) 보험가입액보다 많을 때에는 대여자동차의 보험가입액을 한도로 합니다.

그러나 보통약관 제24조(지급보험금의 계산) 제3항의 '비용' 규정에 의한 손해의 방지 및 경감을 위하여 보험계약자나 피보험자가 지출한 비용은 보상한도를 초과한 경우라도 보상합니다.

제7조(보상하지 않는 손해)

회사는 보통약관 제23조(보상하지 않는 손해), 「특별약관 제2장 자기차량손해 포괄담보 특별약관」 '4. 보상하지 않는 손해'에서 정하는 사항 이외에 다음과 같은 손해에 대하여도 보상하지 않습니다.

- ① 피보험자가 영리를 목적으로 요금 또는 대가를 받고 대여자동차를 운전 중 생긴 사고로 인한 손해
- ② 이 특별약관에서 정한 피보험자 이외의 사람이 대여자동차를 운전 중 생긴 사고로 인한 손해
- ③ 피보험자가 무면허운전 또는 음주운전 중 생긴 사고로 인한 손해
- ④ 피보험자가 마약 또는 약물 등의 영향으로 정상적인 운전을 하지 못할 상태에서 대여자동차를 운전하였을 때 생긴 손해
- ⑤ 피보험자가 사용자의 업무에 종사하고 있을 때 그 사용자가 소유하는 대여자동차를 운전 중 생긴 사고로 인한 손해

- ⑥ 피보험자가 소속한 법인이 소유하는 대여자동차를 운전 중 생긴 사고로 인한 손해
- ⑦ 피보험자가 자동차정비업, 주차장업, 급유업, 세차업, 자동차판매업, 대리운전업(대리운전자를 포함) 등 자동차 취급업무상 수탁받은 대여자동차를 운전 중 생긴 사고로 인한 손해

제8조(준용규정)

이 특별약관에서 정하지 않은 사항은 보통약관에 따릅니다.

제6편 사고처리비용 관련 특별약관

제1장 형사합의지원금 특별약관

제1조(보상내용)

- ① 보험회사(이하 '회사'라 합니다.)는 피보험자가 보험증권상에 기재된 피보험자 동차를 소유, 사용, 관리하는 동안에 생긴 피보험자동차의 사고로 인하여 피보험자에게 생긴 손해를 이 특별약관이 정하는 바에 따라 보상하여 드립니다.
- ② 피보험자가 타인(피보험자의 부모, 배우자 및 자녀는 제외합니다.)을 사망케 하거나 다음 각 호에 해당하는 사고로 피보험자가 피해자를 다치게 하여 형사합의를 한 경우에는 <별표1 형사합의지원금 지급기준표>의 상해급별 지급한도내에서 피보험자가 합의금으로 지급한 금액을 형사합의지원금으로 지급하여 드립니다. 단, 한 사고가 제1호와 제2호에 모두 해당되는 경우에는 보험금을 중복하여 지급하지 않습니다.
 1. 교통사고처리특례법 제3조제2항(별표2 참조) 단서에 해당하는 사고(단, 단서 7호와 8호에 해당하는 경우는 제외합니다.)
 2. 피해자가 형법 제258조 제1항 또는 제2항^(관련법규*16), 교통사고처리특례법 제4조 제1항 제2호^(관련법규*17)의 **중상해**를 입은 사고

【용어풀이】

이 특별약관에서 '**중상해**'라 함은 형법 제258조 제1항 또는 제2항, 『교통사고처리특례법』 제4조1항2호의 '**중상해**'로서 사람의 신체를 상해하여 생명에 대한 위험을 발생하게 하는 경우, 신체의 상해로 인하여 불구 또는 난치의 질병이 생긴 경우를 말합니다.

- ③ 형사합의가 이루어지지 않아 법원에 공탁을 한 경우에는 <별표1 형사합의지원금 지급기준표>의 상해급별 지급한도내에서 실제 공탁금액을 지급합니다. 단, 공탁자가 공탁금을 회수시에는 형사합의지원금을 반환해야 합니다.
- ④ 다음 각 호 모두에 해당하는 경우, 회사는 형사합의금을 피해자에게 직접 지급할 수 있습니다.
 1. 피보험자와 피해자간 형사합의금액을 확정하고, 피해자가 형사합의금액을 별도로 장래에 지급받는 조건으로 형사합의를 한 경우.
 2. 보험회사가 피해자에게 형사합의금을 직접 지급하는 경우 피보험자가 이 특별약관에 따라 피해자에게 직접 지급되는 보험금(형사합의금)에 상응하는 청구권을 포기한 경우.

관련법규*16), *17) → 241

<별표 1> 형사합의지원금 지급기준표

구분	사망	상해등급 1급 내지 3급	상해등급 4급, 5급	상해등급 6급, 7급	상해등급 8급내지14급
실속형	3,000만원	1,500만원	500만원	300만원	보상하지않음
일반형	3,000만원	2,000만원	500만원	300만원	보상하지않음
고급형	3,000만원	3,000만원	500만원	500만원	보상하지않음
고급형(확대)	3,000만원	3,000만원	500만원	500만원	100만원
확장형	3,000만원	3,000만원	700만원	500만원	보상하지않음
확장형(확대)	3,000만원	3,000만원	700만원	500만원	100만원
최고급형	5,000만원	5,000만원	1,000만원	500만원	100만원

주) 상해등급은 자동차손해배상보장법시행령 별표1에서 정한 상해구분에 의함.

단, 상해 형사합의지원금을 수령한 후 피해자가 상해를 입은 직접적인 결과로 인해 사망한 경우에는 지급받은 형사합의지원금과 사망시 지급되는 형사합의지원금의 차액을 지급합니다.

제2조(보상하지 않는 손해)

회사는 다음의 경우에는 보험금을 드리지 않습니다.

1. 보험계약자 또는 피보험자의 고의로 인한 손해
2. 전쟁, 변란, 폭동, 그 밖의 소요나 이와 비슷한 사변으로 인하여 사고가 생긴 때
3. 지진, 분화, 태풍, 홍수, 해일 또는 이와 비슷한 자연현상으로 인하여 사고가 생긴 때
4. 핵연료물질의 직접 또는 간접적인 영향으로 사고가 생긴 때
5. 피보험자가 싸움, 자살 또는 고의로 사고를 일으킨 때
6. 피보험자가 사고를 일으키고 도주한 때
7. 피보험자가 자동차를 범죄의 목적으로 사용한 때
8. 피보험자가 자동차를 경기용이나 경기를 위한 연습용 또는 시험용으로 운전하던 중 사고를 일으킨 때
9. 피보험자가 자동차를 영업목적으로 운전하던 중 발생한 사고. 다만, 피보험자와 동승자가 [여객자동차운수사업법]에 따른 토요일, 일요일 및 공휴일을 제외한 날의 출·퇴근 시간대(오전 7시부터 오전 9시까지 및 오후 6시부터 오후 8시까지를 말한다)에 실제의 출·퇴근용도로 자택과 직장 사이를 이동하면서 승용차 함께타기를 실시한 경우에는 보상합니다.
10. 피보험자가 법령에서 정한 운전면허 없이 자동차를 운전(보통약관 제1조(용어정의) 제4호)하거나 음주운전(보통약관 제1조(용어정의) 제9호)을 하다가 사고를 일으킨 때

11. 피보험자가 마약 또는 약물 등(보통약관 제1조(용어정의) 제3호)의 영향에 의하여 정상적인 운전을 하지 못하는 상태에서 운전을 하다가 사고를 일으킨 때
12. 보험증권에 기재된 범위 내의 운전자가 아닌 사람이 피보험자동차를 운전하다 사고가 생긴 때

제3조(피보험자)

이 특별약관에서 피보험자라 함은 보험증권에 기재된 운전할 수 있는 범위에 속하는 자를 말합니다. 단, 대리운전(업)자는 피보험자로 보지 않습니다.

제4조(보험금의 청구 및 지급)

- ① 제1조(보상내용) 제②항 또는 제③항에 따라 보험금을 청구하고자 하는 피보험자는 다음의 서류를 제출하여야 합니다.
 1. 경찰서에서 발행한 교통사고사실 확인원
 2. 경찰서 혹은 검찰청에 제출된 자동차 교통사고 형사합의서(단, 합의금액 명시)
 3. 검찰에 의해 기소된 경우 검찰청에서 발행한 공소장
 4. 가해자가 법원에 공탁한 경우 법원 혹은 검찰청에 제출한 공탁(확인)서 및 공탁금 회수제한 신고서
 5. 그 밖에 보험회사가 필요하다고 인정하는 서류
- ② 제1조(보상내용) 제④항에 따라 보험금을 청구하고자 하는 피보험자는 다음의 서류를 제출하여야 합니다.
 1. 경찰서 혹은 검찰청에 제출된 자동차 교통사고 형사합의서(단, 합의금액이 명시되어 있어야 하며, 합의금액을 장래에 지급한다는 내용이 포함되어 있어야 함)
 2. 보험금(형사합의금) 수령에 관한 위임장 및 확인서(보험회사 양식)
 3. 경찰서에서 발행한 교통사고사실확인원 또는 검찰에 의해 기소된 경우 검찰청에서 발행한 공소장
 4. 진단서, 소견서 등 피해자의 상해등급을 확인할 수 있는 서류
 5. 그 밖에 보험회사가 필요하다고 인정하는 서류
- ③ 회사는 피보험자가 제출한 서류에 일부러 거짓을 적거나 그 서류 또는 증거를 위조 또는 변조한 때에는 이로 말미암아 늘어난 손해에 대하여는 보상하지 않습니다.
- ④ 회사는 위 제1항의 서류를 받은 때로부터 7일 이내에 보험금을 정하여 지급합니다.
- ⑤ 회사는 위 제3항의 규정에서 정한 지급기일내에 보험금을 지급하지 아니 하였을 때에는 그 다음날로부터 지급일까지의 기간에 대하여 <부표> '보험금을 지급할 때의 적립이율'에 의한 이자를 보험금에 더하여 드립니다. 그러나, 회사가 보험금을 결정하여 통보한 경우 피보험자의 이익제기로 지연된 때와 기타피보험자 또는 보험계약자의 책임있는 사유로 지급이 지연된 때에는 그 해당기간에 대한

이자는 더하여 드리지 않습니다.

제5조(가지급보험금의 청구)

피보험자는 약정한 보험가입금액의 50% 범위안에서 가지급보험금을 청구할 수 있습니다. 이 경우에 피보험자는 가지급보험금청구서와 사고를 증명하는 서류 등 회사가 꼭 필요하다고 인정하는 서류와 증거를 우리회사에 제출하여야 합니다.

제6조(피보험자이외의 자의 보험금청구)

- ① 피보험자가 사망, 구속, 형집행 등으로 보험금의 청구가 곤란한 경우에는 배우자, 자녀, 부모의 순위로 보험금을 청구할 수 있습니다.
- ② 위 제1항의 규정에 의하여 보험금을 지급하였을 때에는 피보험자에게 보험금을 지급한 것으로 봅니다.

제7조(보험금의 분담 및 대위)

- ① 이 특별약관에 대하여는 보통약관 제3편 '제3장 보험금의 분담 등' 규정의 다른 보험계약(공제계약포함)에 장기손해보험을 포함하여 적용합니다.
- ② 보험금 지급방식
이 보험계약과 보상책임의 전부 또는 일부가 중복되는 다른 보험계약(공제계약을 포함합니다)이 있는 경우에, 다른 보험계약이 없는 것으로 하여 각 보험계약에 의해 산출한 보상책임액의 합계액이 손해액보다 많게 되는 경우에는 다음의 산식에 따라 보험금을 지급합니다.

$$\text{손해액} \times \frac{\text{이 보험계약에 의해 산출한 보상책임액}}{\text{다른 보험계약이 없는 것으로 하여 각 보험계약에 의해 산출한 보상책임액의 합계액}}$$

제8조(준용규정)

이 특별약관에 정하지 않은 사항은 보통약관의 규정에 따릅니다.

<별표 2> 교통사고처리특례법 3조 2항 단서

1. 도로교통법 제5조의 규정에 의한 신호기 또는 교통정리를 하는 경찰공무원등의 신호나 통행의 금지 또는 일시정지를 내용으로 하는 안전표지가 표시하는 지시에 위반하여 운전한 경우
2. 도로교통법 제13조 제3항의 규정에 위반하여 중앙선을 침범하거나 동법 제62조의 규정에 위반하여 횡단·유턴 또는 후진한 경우
3. 도로교통법 제17조 제1항 또는 제2항의 규정에 의한 제한속도를 매시 20킬로미터를 초과하여 운전한 경우
4. 도로교통법 제21조 제1항·제22조·제23조 또는 제60조 제2항의 규정에 의한 앞지르기의 방법·금지시기·금지장소 또는 끼어들기의 금지에 위반하여 운전한 경우
5. 도로교통법 제24조의 규정에 의한 건널목 통과방법을 위반하여 운전한 경우
6. 도로교통법 제27조 제1항의 규정에 의한 횡단보도에서의 보행자보호의무를 위반하여 운전한 경우
7. 도로교통법 제43조 제1항, 건설기계관리법 제26조 또는 도로교통법 제96조의 규정에 위반하여 운전면허 또는 건설기계종사 면허를 받지 아니하거나 국제운전면허증을 소지하지 아니하고 운전한 경우. 이 경우 운전면허 또는 건설기계종사면허의 효력이 정지중에 있거나 운전의 금지중에 있는 때에는 운전면허 또는 건설기계종사면허를 받지 아니하거나 국제운전면허증을 소지하지 않은 것으로 본다.
8. 도로교통법 제44조 제1항의 규정에 위반하여 주취중에 운전을 하거나 동법 제45조의 규정에 위반하여 약물의 영향으로 정상한 운전을 하지 못할 염려가 있는 상태에서 운전한 경우
9. 도로교통법 제13조 제1항의 규정에 위반하여 보도가 설치된 도로의 보도를 침범하거나 동법 제13조 제2항의 규정에 의한 보도횡단방법에 위반하여 운전한 경우
10. 도로교통법 제39조 제2항의 규정에 의한 승객의 추락방지의무를 위반하여 운전한 경우
11. 도로교통법 제12조 제3항에 따른 어린이 보호구역에서 같은 조 제1항에 따른 조치를 준수하고 어린이의 안전에 유의하면서 운전하여야 할 의무를 위반하여 어린이의 신체를 상해에 이르게 한 경우
12. 도로교통법 제39조 제4항을 위반하여 자동차의 화물이 떨어지지 아니하도록 필요한 조치를 하지 아니하고 운전한 경우

제2장 방어비용지원 특별약관

제1조(보상내용)

- ① 보험회사(이하 '회사'라 합니다.)는 피보험자가 보험증권상에 기재된 피보험자 동차를 소유, 사용, 관리하는 동안에 생긴 피보험자에게 생긴 손해를 이 특별약관이 정하는 바에 따라 보상하여 드립니다.
- ② 이 특별약관에서 정한 보험금의 종류와 한도는 매 사고마다 보험가입금액 한도 내에서 변호사를 선임하는데 소요된 금액을 방어비용으로 지급하여 드립니다.
 1. 피보험자가 구속영장에 의해 구속되거나 검사에 의해 공소가 제기된 경우(단, 약식기소 제외)
 2. 검사가 약식기소 하였으나 형사소송법 제450조(관련법규*18)에 의거, 법원에 의해 보통의 심판절차인 공판절차로 재판이 진행되는 경우, 또는 동법 제453조(관련법규*19)에 의거 정식재판이 청구되는 경우

제2조(보상하지 않는 손해)

회사는 다음의 경우에는 보험금을 드리지 않습니다.

1. 보험계약자 또는 피보험자의 고의로 인한 손해
2. 전쟁, 변란, 폭동, 그 밖의 소요나 이와 비슷한 사변으로 인하여 사고가 생긴 때
3. 지진, 분화, 태풍, 홍수, 해일 또는 이와 비슷한 자연현상으로 인하여 사고가 생긴 때
4. 핵연료물질의 직접 또는 간접적인 영향으로 사고가 생긴 때
5. 피보험자가 싸움, 자살 또는 고의로 사고를 일으킨 때
6. 피보험자가 사고를 일으키고 도주한 때
7. 피보험자가 자동차를 범죄의 목적으로 사용한 때
8. 피보험자가 자동차를 경기용이나 경기를 위한 연습용 또는 시험용으로 운전하던 중 사고를 일으킨 때
9. 피보험자가 자동차를 영업목적으로 운전하던 중 발생한 사고. 다만, 피보험자와 동승자가 [여객자동차운수사업법]에 따른 토요일, 일요일 및 공휴일을 제외한 날의 출·퇴근 시간대(오전 7시부터 오전 9시까지 및 오후 6시부터 오후 8시까지를 말한다)에 실제의 출·퇴근용도로 자택과 직장 사이를 이동하면서 승용차 함께타기를 실시한 경우에는 보상합니다.
10. 피보험자가 법령에서 정한 운전면허 없이 자동차를 운전(보통약관 제1조(용어정의) 제4호)하거나 음주운전(보통약관 제1조(용어정의) 제9호)을 하다가 사고를 일으킨 때
11. 피보험자가 마약 또는 약물(보통약관 제1조(용어정의) 제3호) 등의 영향에 의

관련법규*18) → 241 , *19) → 242

- 하여 정상적인 운전을 하지 못하는 상태에서 운전을 하다가 사고를 일으킨 때
12. 보험증권에 기재된 범위 내의 운전자가 아닌 사람이 피보험자동차를 운전하다 사고가 생긴 때

제3조(피보험자)

이 특별약관에서 피보험자라 함은 보험증권에 기재된 운전할 수 있는 범위에 속하는 자를 말합니다. 단, 대리운전(업)자는 피보험자로 보지 않습니다.

제4조(보험금의 청구 및 지급)

- ① 피보험자가 보험금을 청구하고자 할 때에는 다음의 서류 등 회사가 꼭 필요하다고 인정하는 서류나 증거를 회사에 제출하여야 합니다.
 1. 보험금청구서
 2. 사고 및 손해 발생 증명서(소장, 선임한 변호사가 발행한 세금계산서 등)
 3. 신분증(주민등록증 또는 운전면허증 등 사진이 부착된 정부기관 발행 신분증, 본인이 아닌 경우에는 본인의 인감증명서 포함)
 4. 기타 보험회사가 필요하다고 인정하는 서류
- ② 회사는 피보험자가 제출한 서류에 일부러 거짓을 적거나 그 서류 또는 증거를 위조 또는 변조한 때에는 이로 말미암아 늘어난 손해에 대하여는 보상하지 않습니다.
- ③ 회사는 위 제1항의 서류를 받은 때로부터 7일 이내에 보험금을 정하여 지급합니다.
- ④ 회사는 위 제3항의 규정에서 정한 지급기일내에 보험금을 지급하지 아니 하였을 때에는 그 다음날로부터 지급일까지의 기간에 대하여 <부표> '보험금을 지급할 때의 적립이율'에 의한 이자를 보험금에 더하여 드립니다. 그러나, 회사가 보험금을 결정하여 통보한 경우 피보험자의 이익제기로 지연된 때와 기타피보험자 또는 보험계약자의 책임있는 사유로 지급이 지연된 때에는 그 해당기간에 대한 이자는 더하여 드리지 않습니다.

제5조(가지급보험금의 청구)

피보험자는 약정한 보험가입금액의 50% 범위안에서 가지급보험금을 청구할 수 있습니다. 이 경우에 피보험자는 가지급보험금청구서와 사고를 증명하는 서류 등 회사가 꼭 필요하다고 인정하는 서류와 증거를 우리회사에 제출하여야 합니다.

제6조(피보험자이외의 자의 보험금청구)

- ① 피보험자가 사망, 구속, 형집행 등으로 보험금의 청구가 곤란한 경우에는 배우자, 자녀, 부모의 순위로 보험금을 청구할 수 있습니다.
- ② 위 제1항의 규정에 의하여 보험금을 지급하였을 때에는 피보험자에게 보험금을

지급한 것으로 봅니다.

제7조(보험금의 분담)

이 보험계약과 보상책임의 전부 또는 일부가 중복되는 다른 보험계약(공제계약 및 장기손해보험을 포함합니다)이 있는 경우에, 다른 보험계약이 없는 것으로 하여 각 보험계약에 의해 산출한 보상책임액의 합계액이 손해액보다 많게 되는 경우에는 다음의 산식에 따라 보험금을 지급합니다.

$$\text{손해액} \times \frac{\text{이 보험계약에 의해 산출한 보상책임액}}{\text{다른 보험계약이 없는 것으로 하여 각 보험계약에 의해 산출한 보상책임액의 합계액}}$$

제8조(준용규정)

이 특별약관에 정하지 않은 사항은 보통약관의 규정에 따릅니다.

제3장 벌금비용담보 특별약관

제1조(보상내용)

보험회사(이하 ‘회사’라 합니다.)는 피보험자가 보험증권상에 기재된 피보험자동차를 소유, 사용, 관리하는 동안에 생긴 피보험자동차의 사고로 인하여 확정판결에 의하여 피보험자가 부담하여야하는 벌금에 상당하는 금액으로서 2천만원을 한도로 보상하여 드립니다. 단, 특정범죄 가중처벌 등에 관한 법률 제5조의13에 의한 경우, 3천만원 한도로 보상하여 드립니다.

제2조(보상하지 않는 손해)

회사는 다음의 경우에는 보험금을 드리지 않습니다.

1. 보험계약자 또는 피보험자의 고의로 인한 손해
2. 전쟁, 변란, 폭동, 그 밖의 소요나 이와 비슷한 사변으로 인하여 사고가 생긴 때
3. 지진, 분화, 태풍, 홍수, 해일 또는 이와 비슷한 자연현상으로 인하여 사고가 생긴 때
4. 핵연료물질의 직접 또는 간접적인 영향으로 사고가 생긴 때
5. 피보험자가 싸움, 자살 또는 고의로 사고를 일으킨 때
6. 피보험자가 사고를 일으키고 도주한 때
7. 피보험자가 자동차를 범죄의 목적으로 사용한 때

8. 피보험자가 자동차를 경기용이나 경기를 위한 연습용 또는 시험용으로 운전하던 중 사고를 일으킨 때
9. 피보험자가 자동차를 영업목적으로 운전하던 중 발생한 사고. 다만, 피보험자와 동승자가 [여객자동차운수사업법]에 따른 토요일, 일요일 및 공휴일을 제외한 날의 출·퇴근 시간대(오전 7시부터 오전 9시까지 및 오후 6시부터 오후 8시까지를 말한다)에 실제의 출·퇴근용도로 자택과 직장 사이를 이동하면서 승용차 함께 타기를 실시한 경우에는 보상합니다.
10. 피보험자가 법령에서 정한 운전면허 없이 자동차를 운전(보통약관 제1조(용어정의) 제4호)하거나 음주운전(보통약관 제1조(용어정의) 제9호)을 하다가 사고를 일으킨 때
11. 피보험자가 마약 또는 약물 등(보통약관 제1조(용어정의) 제3호)의 영향에 의하여 정상적인 운전을 하지 못하는 상태에서 운전을 하다가 사고를 일으킨 때
12. 보험증권에 기재된 범위 내의 운전자가 아닌 사람이 피보험자동차를 운전하다 사고가 생긴 때

제3조(피보험자)

이 특별약관에서 피보험자라 함은 보험증권에 기재된 운전할 수 있는 범위에 속하는 자를 말합니다. 단, 대리운전(업)자는 피보험자로 보지 않습니다.

제4조(보험금의 청구 및 지급)

- ① 피보험자가 보험금을 청구하고자 할 때에는 다음의 서류 등 회사가 꼭 필요하다고 인정하는 서류나 증거를 회사에 제출하여야 합니다.
 1. 보험금청구서
 2. 사고를 증명하는 서류
 3. 법원의 판결문
- ② 회사는 피보험자가 제출한 서류에 일부러 거짓을 적거나 그 서류 또는 증거를 위조 또는 변조한 때에는 이로 말미암아 늘어난 손해에 대하여는 보상하지 않습니다.
- ③ 회사는 위 제1항의 서류를 받은 때로부터 7일 이내에 보험금을 정하여 지급합니다.
- ④ 회사는 위 제3항의 규정에서 정한 지급기일내에 보험금을 지급하지 아니 하였을 때에는 그 다음날로부터 지급일까지의 기간에 대하여 <부표> '보험금을 지급할 때의 적립이율'에 의한 이자를 보험금에 더하여 드립니다. 그러나, 회사가 보험금을 결정하여 통보한 경우 피보험자의 이익제기로 지연된 때와 기타피보험자 또는 보험계약자의 책임있는 사유로 지급이 지연된 때에는 그 해당기간에 대한 이자는 더하여 드리지 않습니다.

제5조(가지급보험금의 청구)

피보험자는 약정한 보험가입금액의 50% 범위안에서 가지급보험금을 청구할 수 있습니다. 이 경우에 피보험자는 가지급보험금청구서와 사고를 증명하는 서류 등 회사가 꼭 필요하다고 인정하는 서류와 증거를 우리회사에 제출하여야 합니다.

제6조(피보험자이외의 자의 보험금청구)

- ① 피보험자가 사망, 구속, 형집행 등으로 보험금의 청구가 곤란한 경우에는 배우자, 자녀, 부모의 순위로 보험금을 청구할 수 있습니다.
- ② 위 제1항의 규정에 의하여 보험금을 지급하였을 때에는 피보험자에게 보험금을 지급한 것으로 봅니다.

제7조(보험금의 분담 및 대위)

- ① 이 특별약관에 대하여는 보통약관 제3편 '제3장 보험금의 분담 등' 규정에 다른 보험계약(공제계약포함)에 장기손해보험을 포함하여 적용합니다.
- ② 보험금 지급방식
이 보험계약과 보상책임의 전부 또는 일부가 중복되는 다른 보험계약(공제계약을 포함합니다)이 있는 경우에, 다른 보험계약이 없는 것으로 하여 각 보험계약에 의해 산출한 보상책임액의 합계액이 손해액보다 많게 되는 경우에는 다음의 산식에 따라 보험금을 지급합니다.

$$\text{손해액} \times \frac{\text{이 보험계약에 의해 산출한 보상책임액}}{\text{다른 보험계약이 없는 것으로 하여 각 보험계약에 의해 산출한 보상책임액의 합계액}}$$

제8조(준용규정)

이 특별약관에 정하지 않은 사항은 보통약관의 규정에 따릅니다.

제7편 차량 서비스

제1장 긴급출동 서비스 특별약관

제1조(적용대상)

- ① 이 특별약관은 보통약관 「배상책임(대인배상 I)」이 체결되고 본 특별약관에 가입한 경우에 한하여 적용합니다.
- ② 이 특별약관의 피보험자동차는 다음 각 호에 해당하는 자동차로서 회사가 인정하는 경우에 한합니다.
 1. 승용자동차, 경·3종승합자동차, 경·4종화물 자동차, 3종화물 중 적재정량 1.4톤 이하인 화물자동차
 2. 위 제1호와 승차정원 또는 총중량이 유사하거나 차량제원 중 배기량, 길이, 너비, 높이가 모두 유사한 자동차

제2조(보상내용)

보험회사(이하 '회사'라 합니다)는 피보험자가 보험증권에 기재된 피보험자동차를 소유, 사용, 관리하는 동안에 긴급출동서비스를 필요로 하여 회사에 요청한 때에는 이 특별약관에 의하여 해당하는 서비스를 제공합니다.

제3조(긴급출동서비스의 종류 및 내용)

- ① 이 특별약관에서 제공되는 긴급출동서비스는 다음과 같습니다.

1. 긴급견인 서비스

피보험자동차를 소유, 사용, 관리하던 중 사고 또는 고장으로 피보험자동차가 자력으로 운행하지 못하여 수리를 위해 긴급견인을 필요로 할 경우에 10km를 한도로 견인하여 드립니다. 다만, 10km 초과거리는 피보험자가 실비를 부담하여야 합니다. 또한 차량의 구조변경 또는 적재물 탑재 등으로 인하여 서비스의 제공에 제한이 생길 경우에는 서비스를 제공하지 않습니다.

2. 비상급유 서비스

피보험자동차를 소유, 사용, 관리하던 중 연료가 소진되어 피보험자동차의 운행이 정지된 경우에 보험기간 중 2회(특약가입기간이 3개월 미만인 경우 1회), 1일당 1회에 한하여 긴급운행용으로 3ℓ 이내의 연료를 주유하여 드립니다. 다만, LPG를 연료로 사용하는 차량은 LPG소진으로 인하여 운행이 정지된 경우 가장 가까운 LPG충전소까지 견인하여 드립니다.

3. 배터리충전 서비스

피보험자동차를 소유, 사용, 관리하던 중 배터리의 방전으로 운행할 수 없는 경우에 차량의 운행이 가능하도록 조치하여 드립니다. 단, 배터리 교환시는

피보험자가 실비를 부담하여야 합니다.

4. 예비타이어교체 서비스

타이어의 펑크로 운행을 할 수 없는 경우로서 예비타이어가 있는 경우에 한하여 고장난 타이어를 예비타이어로 교체하여 드립니다. 다만, 차량의 구조변경 또는 적재물 탑재 등으로 인하여 서비스의 제공에 제한이 생길 경우에는 서비스를 제공하지 않습니다.

5. 잠금장치해제 서비스

가. 피보험자동차를 소유, 사용, 관리하던 중 차량의 Key를 자동차 실내에 두거나 분실 등으로 차문을 열 수 없는 경우에 잠금장치를 해제하여 드립니다. 다만, 서비스를 요청하는 자가 피보험자임을 구체적으로 확인할 수 없는 경우에는 잠금장치해제 서비스를 제공하지 않습니다.

나. 외제차량, 트럭 잠금장치 및 국산차량 중 특수잠금장치(스마트키, 이모빌라이저 등)가 장착되어 있거나 사이드어어백의 장착 등으로 통상적인 방법으로 잠금장치해제가 불가능할 경우에는 서비스를 제공하지 않습니다. 다만, 피보험자는 회사에 잠금장치해제 전문업체 연결을 요청할 수 있으며, 이 때 회사는 “위 ‘가’의 방법에 의해 잠금장치해제 서비스가 제공될 때 통상적으로 소요되는 비용”만을 제공하고 그 외의 추가적인 비용은 피보험자가 부담하여야 합니다.

6. 긴급구난 서비스

피보험자동차를 소유, 사용, 관리하던 중 도로를 이탈하거나 장애물로 인하여 피보험자동차가 자력으로 운행을 하지 못하여 구난을 필요로 하는 경우에 긴급구난하여 드립니다. 다만, 별도의 구난장비 없이 구난 가능한 경우에 한하며, **특수한 구난을 한 경우에는** 별도의 사용료를 피보험자가 부담하여야 합니다.

【용어풀이】

이 특별약관에서 ‘**특수한 구난을 한 경우**’라 함은 ① 2.5t을 초과하는 구난형 특수자동차로 구난한 경우 ② 2대이상의 구난형 특수자동차가 구난한 경우 ③ 구난작업을 시작하여 견인고리 연결직전까지 소요된 시간이 1시간을 초과한 경우 ④ 세이프티 로더로 구난한 경우를 말합니다.

7. 브레이크/엔진/파워오일보충 서비스

피보험자동차를 소유, 사용, 관리하던 중 브레이크오일, 엔진오일, 파워오일의 부족으로 피보험자동차를 운행할 수 없는 때에는 오일의 부족분을 보충하여 드립니다. 단, 브레이크오일은 1ℓ 이내, 엔진오일은 2ℓ 이내, 파워오일은 1ℓ 이내에 한합니다.

8. 라지에타캡(냉각수 주입구 마개)교환 서비스

피보험자동차의 주행 중 부품불량 및 파손으로 엔진과열시 긴급출동하여 라

지에타캡을 교환하여 드립니다.

9. 브레이크등/전조등 전구 교환 서비스

피보험자동차를 소유, 사용, 관리하던 중 브레이크등, 전조등의 전구 고장으로 피보험자동차를 운행할 수 없는 때에는 해당하는 전구를 교환하여 드립니다. 단, 일반전구 교환만 가능하며 할로겐전구와 같은 특수전구는 피보험자가 실비를 부담하여야 합니다.

10. 윈도우브러쉬/모터교환 서비스

우천 시 또는 눈이 오는 때에 피보험자동차의 윈도우브러쉬 또는 윈도우브러쉬 모터의 불량으로 주행이 불가능한 경우 긴급출동하여 윈도우브러쉬 또는 윈도우브러쉬모터 부품실비를 받고 교환서비스만 해 드립니다.

11. 휴즈교환 서비스

피보험자동차를 소유, 사용, 관리하던 중 휴즈단락으로 피보험자동차를 운행할 수 없는 때에는 휴즈를 교환하여 드립니다. 단, 메인휴즈는 제외됩니다.

12. 오버히트(엔진과열)응급조치 서비스

피보험자동차의 주행 중 오버히트(엔진과열)로 운행이 불가능시 피보험 자동차를 응급조치하여 드립니다.

13. 부동액보충 서비스

피보험자동차를 소유, 사용, 관리하던 중 부동액의 부족으로 피보험자동차를 운행할 수 없는 경우에는 부동액을 보충하여 드립니다.

14. 긴급시동 서비스

피보험자동차를 소유, 사용, 관리하던 중 기온 급강하로 인한 시동불량, 엔진 시동장치(점화플러그, 시동모터 등)의 고장으로 인한 시동불량으로 피보험 자동차를 운행할 수 없는 경우에는 차량운행이 가능하도록 조치하여 드립니다. 단, 현장에서 시동이 불가능한 경우에는 가까운 정비공장으로 견인하여 드립니다(이 경우 견인과 관련된 서비스는 1. 긴급견인서비스의 내용과 동일합니다). 다만, 엔진시동을 위해 부품교환이 필요한 경우에는 부품실비를 피보험자가 부담하여야 합니다.

15. 타이어 펑크수리 서비스

가. 타이어트레드 부분(접지면)에 날카로운 물체에 의해 구멍이 뚫린 단순펑크로 인하여 피보험자동차의 운행이 불가능한 경우, 타이어펑크를 수리하여 드립니다. 다만, 자연 마모로 인한 펑크 또는 타이어가 찢어진 경우에는 이 서비스를 제공하지 않습니다.

나. 위 '가'목에도 불구하고 다음과 같이 타이어펑크 수리서비스 제공이 어려운 경우에는 위 제1호의 긴급견인서비스나 제4호의 타이어교체서비스를 제공하여 드립니다.

1) 야간, 눈 또는 비가 내리는 경우 등 펑크 위치를 육안으로 확인하기 어려운 경우

- 2) Run-flat형 타이어, 튜브형 타이어 등의 펑크와 같이 펑크 수리 시 특수 장비가 필요한 경우
- 3) 타이어의 측면에 구멍이 뚫린 경우
- 4) 기타 현장에서 타이어펑크 수리가 곤란한 경우

다. 펑크 1개 부위를 초과하여 수리하는 경우 발생하는 비용은 피보험자의 부담으로 합니다.

- ② 견인차가 접근하기 어려운 도서지역(제주도 및 연륙도로 연결된 도서지역제외)의 경우 위 제1항의 서비스를 제공하지 않습니다.
- ③ 피보험자의 책임없는 사유로 긴급출동서비스를 제공받지 못하여 피보험자가 지출한 비용이 있는 경우에는 회사가 통상적으로 부담하는 해당 긴급출동서비스 비용 상당액을 한도로 피보험자가 부담한 금액을 지급합니다. 이러한 경우 피보험자는 이용상당금액에 해당하는 영수증을 회사에 제출해야 합니다.
- ④ 회사는 긴급출동서비스의 제공을 위하여 부득이 파손된 부분의 원상복구를 위해 소요된 비용은 보상하지 않습니다.

제4조(피보험자)

이 특별약관에 있어 피보험자란 보험증권에 기재된 운전할 수 있는 범위의 자를 말합니다.

제5조(서비스 횟수의 제한)

- ① 피보험자가 이 특약에 가입 후 긴급출동 서비스를 제공받을 수 있는 횟수는 아래의 표와 같습니다.

특약 가입기간	이용가능 횟수
1년	총 6회
6개월이상~1년미만	총 5회
3개월이상~6개월미만	총 3회
3개월미만	총 1회

- ② 위 제1항의 횟수를 산정함에 있어 동시에 2가지 이상의 서비스 항목을 요청한 경우에도 서비스 횟수는 각각 산정합니다.

제6조(특별약관의 자동종료)

보험회사는 다음의 경우에 이 특별약관에서 제공하는 서비스가 종료됨과 동시에 특별약관도 자동으로 종료됩니다.

- ① 보험약관 「대인배상I」이 종료된 때
- ② 이 특별약관 제5조(서비스 횟수의 제한)에 의거 제공할 수 있는 긴급출동 서비스

횟수를 모두 제공한 때

제7조(보험료의 환급)

보험계약을 해지하는 경우 위 제3조에서의 서비스를 제공받지 않은 경우에 한하여 이미 받은 보험료에서 경과한 기간에 대하여 단기요율로 계산한 보험료를 공제한 나머지를 돌려 드립니다.

제8조(준용규정)

이 특별약관에서 정하지 않은 사항은 보통약관에 따릅니다.

제2장 긴급출동 서비스 II 특별약관

제1조(적용대상)

- ① 이 특별약관은 보통약관 「배상책임(대인배상 I)」이 체결되고 본 특별약관에 가입한 경우에 한하여 적용합니다.
- ② 이 특별약관의 피보험자동차는 다음 각 호에 해당하는 자동차로서 회사가 인정하는 경우에 한합니다.
 1. 승용자동차, 경·3종승합자동차, 경·4종화물 자동차, 3종화물 중 적재정량 1.4톤 이하인 화물자동차
 2. 위 제1호와 승차정원 또는 총중량이 유사하거나 차량제원 중 배기량, 길이, 너비, 높이가 모두 유사한 자동차

제2조(보상내용)

보험회사(이하 '회사'라 합니다)는 피보험자가 보험증권에 기재된 피보험자동차를 소유, 사용, 관리하는 동안에 긴급출동서비스를 필요로 하여 회사에 요청한 때에는 이 특별약관에 의하여 해당하는 서비스를 제공합니다.

제3조(긴급출동서비스의 종류 및 내용)

- ① 이 특별약관에서 제공되는 긴급출동서비스는 다음과 같습니다.
 1. 긴급견인 서비스
피보험자동차를 소유, 사용, 관리하던 중 사고 또는 고장으로 피보험자동차가 자력으로 운행하지 못하여 수리를 위해 긴급견인을 필요로 할 경우에 50km를 한도로 견인하여 드립니다. 다만, 50km 초과거리는 피보험자가 실비를 부담하여야 합니다. 또한 차량의 구조변경 또는 적재물 탑재 등으로 인하여 서비스의 제공에 제한이 생길 경우에는 서비스를 제공하지 않습니다.
 2. 비상급유 서비스
피보험자동차를 소유, 사용, 관리하던 중 연료가 소진되어 피보험자동차의 운

행이 정지된 경우에 보험기간 중 2회(특약가입기간이 3개월 미만인 경우 1회), 1일당 1회에 한하여 긴급운행용으로 5ℓ 이내의 연료를 주유하여 드립니다. 다만, LPG를 연료로 사용하는 차량은 LPG소진으로 인하여 운행이 정지된 경우 가장 가까운 LPG충전소까지 견인하여 드립니다.

3. 배터리충전 서비스

피보험자동차를 소유, 사용, 관리하던 중 배터리의 방전으로 운행할 수 없는 경우에 차량의 운행이 가능하도록 조치하여 드립니다. 단, 배터리 교환시는 피보험자가 실비를 부담하여야 합니다.

4. 예비타이어교체 서비스

타이어의 펑크로 운행을 할 수 없는 경우로써 예비타이어가 있는 경우에 한하여 고장난 타이어를 예비타이어로 교체하여 드립니다. 다만, 차량의 구조변경 또는 적재물 탑재 등으로 인하여 서비스의 제공에 제한이 생길 경우에는 서비스를 제공하지 않습니다.

5. 잠금장치해제 서비스

가. 피보험자동차를 소유, 사용, 관리하던 중 차량의 Key를 자동차 실내에 두거나 분실 등으로 차문을 열 수 없는 경우에 잠금장치를 해제하여 드립니다. 다만, 서비스를 요청하는 자가 피보험자임을 구체적으로 확인할 수 없는 경우에는 잠금장치해제 서비스를 제공하지 않습니다.

나. 외제차량, 트렁크 잠금장치 및 국산차량 중 특수잠금장치(스마트키, 이모빌라이저 등)가 장착되어 있거나 사이드에어백의 장착 등으로 통상적인 방법으로 잠금장치해제가 불가능할 경우에는 서비스를 제공하지 않습니다. 다만, 피보험자는 회사에 잠금장치해제 전문업체 연결을 요청할 수 있으며, 이 때 회사는 “위 ‘가’의 방법에 의해 잠금장치해제 서비스가 제공될 때 통상적으로 소요되는 비용”만을 제공하고 그 외의 추가적인 비용은 피보험자가 부담하여야 합니다.

6. 긴급구난 서비스

피보험자동차를 소유, 사용, 관리하던 중 도로를 이탈하거나 장애물로 인하여 피보험자동차가 자력으로 운행을 하지 못하여 구난을 필요로 하는 경우에 긴급구난하여 드립니다. 다만, 별도의 구난장비 없이 구난 가능한 경우에 한하며, **특수한 구난을 한 경우에는** 별도의 사용료를 피보험자가 부담하여야 합니다.

【용어풀이】

이 특별약관에서 ‘**특수한 구난을 한 경우**’라 함은 ① 2.5t을 초과하는 구난형 특수자동차로 구난한 경우 ② 2대이상의 구난형 특수자동차가 구난한 경우 ③ 구난작업을 시작하여 견인고리 연결직전까지 소요된 시간이 1시간을 초과한 경우 ④ 세이프티 로더로 구난한 경우를 말합니다.

7. 브레이크/엔진/파워오일보충 서비스

피보험자동차를 소유, 사용, 관리하던 중 브레이크오일, 엔진오일, 파워 오일의 부족으로 피보험자동차를 운행할 수 없는 때에는 오일의 부족분을 보충하여 드립니다. 단, 브레이크오일은 1ℓ 이내, 엔진오일은 2ℓ 이내, 파워오일은 1ℓ 이내에 한합니다.

8. 라지에타캡(냉각수 주입구 마개)교환 서비스

피보험자동차의 주행 중 부품불량 및 파손으로 엔진과열시 긴급출동하여 라지에타캡을 교환하여 드립니다.

9. 브레이크등/전조등 전구 교환 서비스

피보험자동차를 소유, 사용, 관리하던 중 브레이크등, 전조등의 전구 고장으로 피보험자동차를 운행할 수 없는 때에는 해당하는 전구를 교환하여 드립니다. 단, 일반전구 교환만 가능하며 할로겐전구와 같은 특수전구는 피보험자가 실비를 부담하여야 합니다.

10. 윈도우브러쉬/모터교환 서비스

우천 시 또는 눈이 오는 때에 피보험자동차의 윈도우브러쉬 또는 윈도우브러쉬 모터의 불량으로 주행이 불가능한 경우 긴급출동하여 윈도우브러쉬 또는 윈도우브러쉬모터 부품실비를 받고 교환서비스만 해 드립니다.

11. 휴즈교환 서비스

피보험자동차를 소유, 사용, 관리하던 중 휴즈단락으로 피보험자동차를 운행할 수 없는 때에는 휴즈를 교환하여 드립니다. 단, 메인휴즈는 제외됩니다.

12. 오버히트(엔진과열)응급조치 서비스

피보험자동차의 주행 중 오버히트(엔진과열)로 운행이 불가능시 피보험 자동차를 응급조치하여 드립니다.

13. 부동액보충 서비스

피보험자동차를 소유, 사용, 관리하던 중 부동액의 부족으로 피보험자동차를 운행할 수 없는 경우에는 부동액을 보충하여 드립니다.

14. 긴급시동 서비스

피보험자동차를 소유, 사용, 관리하던 중 기온 급강하로 인한 시동불량, 엔진 시동장치(점화플러그, 시동모터 등)의 고장으로 인한 시동불량으로 피보험 자동차를 운행할 수 없는 경우에는 차량운행이 가능하도록 조치하여 드립니다. 단, 현장에서 시동이 불가능한 경우에는 가까운 정비공장으로 견인하여 드립니다. (이 경우 견인과 관련된 서비스는 1. 긴급견인서비스의 내용과 동일합니다.) 다만, 엔진시동을 위해 부품교환이 필요한 경우에는 부품실비를 피보험자가 부담하여야 합니다.

15. 타이어 펑크수리 서비스

가. 타이어트레드 부분(접지면)에 날카로운 물체에 의해 구멍이 뚫린 단순펑크로 인하여 피보험자동차의 운행이 불가능한 경우, 타이어펑크를 수리

하여 드립니다. 다만, 자연 마모로 인한 펑크 또는 타이어가 찢어진 경우에는 이 서비스를 제공하지 않습니다.

나. 위 '가'목에도 불구하고 다음과 같이 타이어펑크 수리서비스 제공이 어려운 경우에는 위 제1호의 긴급견인서비스나 제4호의 타이어교체서비스를 제공하여 드립니다.

- 1) 야간, 눈 또는 비가 내리는 경우 등 펑크 위치를 육안으로 확인하기 어려운 경우
- 2) Run-flat형 타이어, 튜브형 타이어 등의 펑크와 같이 펑크 수리 시 특수 장비가 필요한 경우
- 3) 타이어의 측면에 구멍이 뚫린 경우
- 4) 기타 현장에서 타이어펑크 수리가 곤란한 경우

다. 펑크 1개 부위를 초과하여 수리하는 경우 발생하는 비용은 피보험자의 부담으로 합니다.

- ② 견인차가 접근하기 어려운 도서지역(제주도 및 연륙도로 연결된 도서지역제외)의 경우 위 제1항의 서비스를 제공하지 않습니다.
- ③ 피보험자의 책임없는 사유로 긴급출동서비스를 제공받지 못하여 피보험자가 지출한 비용이 있는 경우에는 회사가 통상적으로 부담하는 해당 긴급출동서비스 비용 상당액을 한도로 피보험자가 부담한 금액을 지급합니다. 이러한 경우 피보험자는 이용상당금액에 해당하는 영수증을 회사에 제출해야 합니다.
- ④ 회사는 긴급출동서비스의 제공을 위하여 부득이 파손된 부분의 원상복구를 위해 소요된 비용은 보상하지 않습니다.

제4조(피보험자)

이 특별약관에 있어 피보험자란 보험증권에 기재된 운전할 수 있는 범위의 자를 말합니다.

제5조(서비스 횟수의 제한)

- ① 피보험자가 이 특약에 가입 후 긴급출동 서비스를 제공받을 수 있는 횟수는 아래의 표와 같습니다.

특약 가입기간	이용가능 횟수
1년	총 6회
6개월이상~1년미만	총 5회
3개월이상~6개월미만	총 3회
3개월미만	총 1회

- ② 위 제1항의 횟수를 산정함에 있어 동시에 2가지 이상의 서비스 항목을 요청한 경우에도 서비스 횟수는 각각 산정합니다.

제6조(특별약관의 자동종료)

보험회사는 다음의 경우에 이 특별약관에서 제공하는 서비스가 종료됨과 동시에 특별약관도 자동으로 종료됩니다.

- ① 보험약관 「대인배상1」이 종료된 때
- ② 이 특별약관 제5조(서비스 횟수의 제한)에 의거 제공할 수 있는 긴급출동 서비스 횟수를 모두 제공한 때

제7조(보험료의 환급)

보험계약을 해지하는 경우 위 제3조에서의 서비스를 제공받지 않은 경우에 한하여 이미 받은 보험료에서 경과한 기간에 대하여 단기요율로 계산한 보험료를 공제한 나머지를 돌려 드립니다.

제8조(준용규정)

이 특별약관에서 정하지 않은 사항은 보통약관에 따릅니다.

제3장 긴급출동 서비스Ⅲ 특별약관

제1조(적용대상)

- ① 이 특별약관은 보통약관 「배상책임(대인배상 1)」이 체결되고 본 특별약관에 가입한 경우에 한하여 적용합니다.
- ② 이 특별약관의 피보험자동차가 법에서 정한 승차정원 10인승 이하의 개인소유 자가용 승용자동차인 경우에 한하여 가입할 수 있습니다.

제2조(보상내용)

보험회사(이하 '회사'라 합니다)는 피보험자가 보험증권에 기재된 피보험자동차를 소유, 사용, 관리하는 동안에 긴급출동서비스를 필요로 하여 회사에 요청한 때에는 이 특별약관에 의하여 해당하는 서비스를 제공합니다.

제3조(긴급출동서비스의 종류 및 내용)

- ① 이 특별약관에서 제공되는 긴급출동서비스는 다음과 같습니다.

1. 긴급견인 서비스

피보험자동차를 소유, 사용, 관리하던 중 사고 또는 고장으로 피보험자동차가 자력으로 운행하지 못하여 수리를 위해 긴급견인을 필요로 할 경우에 60km를 한도로 견인하여 드립니다. 다만, 60km 초과거리는 피보험자가 실비를 부담하여야 합니다. 또한 차량의 구조변경 또는 적재물 탑재 등으로 인하여 서비스의 제공에 제한이 생길 경우에는 서비스를 제공하지 않습니다.

2. 비상급유 서비스

피보험자동차를 소유, 사용, 관리하던 중 연료가 소진되어 피보험자동차의 운행이 정지된 경우에 보험기간 중 2회(특약가입기간이 3개월 미만인 경우 1회), 1일당 1회에 한하여 긴급은행용으로 5ℓ 이내의 연료를 주유하여 드립니다. 다만, LPG를 연료로 사용하는 차량은 LPG소진으로 인하여 운행이 정지된 경우 가장 가까운 LPG충전소까지 견인하여 드립니다.

3. 배터리충전 서비스

피보험자동차를 소유, 사용, 관리하던 중 배터리의 방전으로 운행할 수 없는 경우에 차량의 운행이 가능하도록 조치하여 드립니다. 단, 배터리 교환시는 피보험자가 실비를 부담하여야 합니다.

4. 예비타이어교체 서비스

타이어의 펑크로 운행을 할 수 없는 경우로써 예비타이어가 있는 경우에 한하여 고장난 타이어를 예비타이어로 교체하여 드립니다. 다만, 차량의 구조변경 또는 적재물 탑재 등으로 인하여 서비스의 제공에 제한이 생길 경우에는 서비스를 제공하지 않습니다.

5. 잠금장치해제 서비스

가. 피보험자동차를 소유, 사용, 관리하던 중 차량의 Key를 자동차 실내에 두거나 분실 등으로 차문을 열 수 없는 경우에 잠금장치를 해제하여 드립니다. 다만, 서비스를 요청하는 자가 피보험자임을 구체적으로 확인할 수 없는 경우에는 잠금장치해제 서비스를 제공하지 않습니다.

나. 외제차량, 트렁크 잠금장치 및 국산차량 중 특수잠금장치(스마트키, 이모빌라이저 등)가 장착되어 있거나 사이드에어백의 장착 등으로 통상적인 방법으로 잠금장치해제가 불가능할 경우에는 서비스를 제공하지 않습니다. 다만, 피보험자는 회사에 잠금장치해제 전문업체 연결을 요청할 수 있으며, 이 때 회사는 “위 ‘가’의 방법에 의해 잠금장치해제 서비스가 제공될 때 통상적으로 소요되는 비용”만을 제공하고 그 외의 추가적인 비용은 피보험자가 부담하여야 합니다.

6. 긴급구난 서비스

피보험자동차를 소유, 사용, 관리하던 중 도로를 이탈하거나 장애물로 인하여 피보험자동차가 자력으로 운행을 하지 못하여 구난을 필요로 하는 경우에 긴급구난하여 드립니다. 다만, 별도의 구난장비 없이 구난 가능한 경우에 한하며, **특수한 구난을 한 경우에는** 별도의 사용료를 피보험자가 부담하여야 합니다.

【용어풀이】

이 특별약관에서 ‘**특수한 구난을 한 경우**’라 함은 ① 2.5t을 초과하는 구난형 특수자동차로 구난한 경우 ② 2대이상의 구난형 특수자동차가 구난한 경우 ③ 구난작업을 시작하

여 견인고리 연결직전까지 소요된 시간이 1시간을 초과한 경우 ④ 세이프티 로더로 구난한 경우를 말합니다.

7. 브레이크/엔진/파워오일보충 서비스

피보험자동차를 소유, 사용, 관리하던 중 브레이크오일, 엔진오일, 파워 오일의 부족으로 피보험자동차를 운행할 수 없는 때에는 오일의 부족분을 보충하여 드립니다. 단, 브레이크오일은 1ℓ 이내, 엔진오일은 2ℓ 이내, 파워오일은 1ℓ 이내에 한합니다.

8. 라지에타캡(냉각수 주입구 마개)교환 서비스

피보험자동차의 주행 중 부품불량 및 파손으로 엔진과열시 긴급출동하여 라지에타캡을 교환하여 드립니다.

9. 브레이크등/전조등 전구 교환 서비스

피보험자동차를 소유, 사용, 관리하던 중 브레이크등, 전조등의 전구 고장으로 피보험자동차를 운행할 수 없는 때에는 해당하는 전구를 교환하여 드립니다. 단, 일반전구 교환만 가능하며 할로겐전구와 같은 특수전구는 피보험자가 실비를 부담하여야 합니다.

10. 윈도우브러쉬/모터교환 서비스

우천 시 또는 눈이 오는 때에 피보험자동차의 윈도우브러쉬 또는 윈도우브러쉬 모터의 불량으로 주행이 불가능한 경우 긴급출동하여 윈도우브러쉬 또는 윈도우브러쉬모터 부품실비를 받고 교환서비스만 해 드립니다.

11. 휴즈교환 서비스

피보험자동차를 소유, 사용, 관리하던 중 휴즈단락으로 피보험자동차를 운행할 수 없는 때에는 휴즈를 교환하여 드립니다. 단, 메인휴즈는 제외됩니다.

12. 오버히트(엔진과열)응급조치 서비스

피보험자동차의 주행 중 오버히트(엔진과열)로 운행이 불가능시 피보험 자동차를 응급조치하여 드립니다.

13. 부동액보충 서비스

피보험자동차를 소유, 사용, 관리하던 중 부동액의 부족으로 피보험자동차를 운행할 수 없는 경우에는 부동액을 보충하여 드립니다.

14. 긴급시동 서비스

피보험자동차를 소유, 사용, 관리하던 중 기온 급강하로 인한 시동불량, 엔진 시동장치(점화플러그, 시동모터 등)의 고장으로 인한 시동불량으로 피보험 자동차를 운행할 수 없는 경우에는 차량운행이 가능하도록 조치하여 드립니다. 단, 현장에서 시동이 불가능한 경우에는 가까운 정비공장으로 견인하여 드립니다. (이 경우 견인과 관련된 서비스는 1. 긴급견인서비스의 내용과 동일합니다.) 다만, 엔진시동을 위해 부품교환이 필요한 경우에는 부품실비를

피보험자가 부담하여야 합니다.

15. 타이어 펑크수리 서비스

가. 타이어트레드 부분(접지면)에 날카로운 물체에 의해 구멍이 뚫린 단순펑크로 인하여 피보험자동차의 운행이 불가능한 경우, 타이어펑크를 수리하여 드립니다. 다만, 자연 마모로 인한 펑크 또는 타이어가 찢어진 경우에는 이 서비스를 제공하지 않습니다.

나. 위 '가'목에도 불구하고 다음과 같이 타이어펑크 수리서비스 제공이 어려운 경우에는 위 제1호의 긴급견인서비스나 제4호의 타이어교체서비스를 제공하여 드립니다.

- 1) 야간, 눈 또는 비가 내리는 경우 등 펑크 위치를 육안으로 확인하기 어려운 경우
- 2) Run-flat형 타이어, 튜브형 타이어 등의 펑크와 같이 펑크 수리 시 특수장비가 필요한 경우
- 3) 타이어의 측면에 구멍이 뚫린 경우
- 4) 기타 현장에서 타이어펑크 수리가 곤란한 경우

다. 펑크 1개 부위를 초과하여 수리하는 경우 발생하는 비용은 피보험자의 부담으로 합니다.

- ② 견인차가 접근하기 어려운 도서지역(제주도 및 연륙도로 연결된 도서지역제외)의 경우 위 제1항의 서비스를 제공하지 않습니다.
- ③ 피보험자의 책임없는 사유로 긴급출동서비스를 제공받지 못하여 피보험자가 지출한 비용이 있는 경우에는 회사가 통상적으로 부담하는 해당 긴급출동서비스 비용 상당액을 한도로 피보험자가 부담한 금액을 지급합니다. 이러한 경우 피보험자는 이용상당금액에 해당하는 영수증을 회사에 제출해야 합니다.
- ④ 회사는 긴급출동서비스의 제공을 위하여 부득이 파손된 부분의 원상복구를 위해 소요된 비용은 보상하지 않습니다.

제4조(피보험자)

이 특별약관에 있어 피보험자란 보험증권에 기재된 운전할 수 있는 범위의 자를 말합니다.

제5조(서비스 횟수의 제한)

- ① 피보험자가 이 특약에 가입 후 긴급출동 서비스를 제공받을 수 있는 횟수는 아래의 표와 같습니다.

특약 가입기간	이용가능 횟수
1년	총 6회
6개월이상~1년미만	총 5회
3개월이상~6개월미만	총 3회
3개월미만	총 1회

② 위 제1항의 횟수를 산정함에 있어 동시에 2가지 이상의 서비스 항목을 요청한 경우에도 서비스 횟수는 각각 산정합니다.

제6조(특별약관의 자동종료)

보험회사는 다음의 경우에 이 특별약관에서 제공하는 서비스가 종료됨과 동시에 특별약관도 자동으로 종료됩니다.

- ① 보험약관 「대인배상I」이 종료된 때
- ② 이 특별약관 제5조(서비스 횟수의 제한)에 의거 제공할 수 있는 긴급출동 서비스 횟수를 모두 제공한 때

제7조(보험료의 환급)

보험계약을 해지하는 경우 위 제3조에서의 서비스를 제공받지 않은 경우에 한하여 이미 받은 보험료에서 경과한 기간에 대하여 단기요율로 계산한 보험료를 공제한 나머지를 돌려 드립니다.

제8조(준용규정)

이 특별약관에서 정하지 않은 사항은 보통약관에 따릅니다.

제4장 긴급출동 서비스(수소/전기차) 특별약관

제1조(적용대상)

- ① 이 특별약관은 보통약관 「배상책임(대인배상 I)」이 체결되고 본 특별약관에 가입한 경우에 한하여 적용합니다.
- ② 이 특별약관의 피보험자동차가 수소·전기자동차이면서 법에서 정한 승차정원 10인승 이하의 개인소유 자가용 승용자동차인 경우에 한하여 가입할 수 있습니다.

【용어풀이】

이 특별약관에서 ‘수소·전기자동차’라 함은 전기에너지를 동력원으로 사용하는 자동차로서 「환경친화적 자동차의 개발 및 보급촉진에 관한 법률」 제2조 3호에 따른 ‘전기차

동차' 또는 제6호에 따른 '수소전기자동차'를 말하며 동 법률 제2조 제5호의 하이브리드 자동차는 포함하지 않습니다.

제2조(보상내용)

보험회사(이하 '회사'라 합니다)는 피보험자가 보험증권에 기재된 피보험자동차를 소유, 사용, 관리하는 동안에 긴급출동서비스를 필요로 하여 회사에 요청한 때에는 이 특별약관에 의하여 해당하는 서비스를 제공합니다.

제3조(긴급출동서비스의 종류 및 내용)

① 이 특별약관에서 제공되는 긴급출동서비스는 다음과 같습니다.

1. 긴급견인 서비스

피보험자동차를 소유, 사용, 관리하던 중 사고 또는 고장으로 피보험자동차가 자력으로 운행하지 못하여 수리를 위해 긴급견인을 필요로 할 경우에 100km를 한도로 견인하여 드립니다. 다만, 100km 초과거리는 피보험자가 실비를 부담하여야 합니다. 또한 차량의 구조변경 또는 적재물 탑재 등으로 인하여 서비스의 제공에 제한이 생길 경우에는 서비스를 제공하지 않습니다.

2. 자동차 방전 시 응급지원 서비스

피보험자동차의 시동용(점프)배터리 방전으로 시동이 불가능한 경우에 시동이 가능하도록 조치하여 드립니다. 다만, 피보험자요청에 따라 시동용(점프) 배터리를 교환할 경우 발생하는 비용은 피보험자의 부담으로 하며, 시동조치가 불가능할 경우에는 견인하여 드립니다. 피보험자동차의 고전압배터리(리튬이온전지 등) 방전(수소전기자동차의 경우 수소 연료 소진시를 말함)으로 인하여 자력으로 운행이 불가능하거나 계기판에 표시된 주행가능거리가 10km 이내인 경우 1일당 1회에 한하여 충전기가 설치된 가장 가까운 장소까지 견인하여 드립니다. 견인서비스는 1. 긴급견인서비스와 동일한 기준으로 서비스를 제공하여 드립니다.

3. 예비타이어교체 서비스

타이어의 펑크로 운행을 할 수 없는 경우로써 예비타이어가 있는 경우에 한하여 고장난 타이어를 예비타이어로 교체하여 드립니다. 다만, 차량의 구조변경 또는 적재물 탑재 등으로 인하여 서비스의 제공에 제한이 생길 경우에는 서비스를 제공하지 않습니다.

4. 잠금장치해제 서비스

가. 피보험자동차를 소유, 사용, 관리하던 중 차량의 Key를 자동차 실내에 두거나 분실 등으로 차문을 열 수 없는 경우에 잠금장치를 해제하여 드립니다. 다만, 서비스를 요청하는 자가 피보험자임을 구체적으로 확인할 수 없는 경우에는 잠금장치해제 서비스를 제공하지 않습니다.

나. 외제차량, 트렁크 잠금장치 및 국산차량 중 특수잠금장치(스마트키, 이모 빌라이저 등)가 장착되어 있거나 사이드에어백의 장착 등으로 통상적인 방법으로 잠금장치해제가 불가능할 경우에는 서비스를 제공하지 않습니다. 다만, 피보험자는 회사에 잠금장치해제 전문업체 연결을 요청할 수 있으며, 이 때 회사는 “위 ‘가’의 방법에 의해 잠금장치해제 서비스가 제공될 때 통상적으로 소요되는 비용”만을 제공하고 그 외의 추가적인 비용은 피보험자가 부담하여야 합니다.

5. 긴급구난 서비스

피보험자자동차를 소유, 사용, 관리하던 중 도로를 이탈하거나 장애물로 인하여 피보험자자동차가 자력으로 운행을 하지 못하여 구난을 필요로 하는 경우에 긴급구난하여 드립니다. 다만, 별도의 구난장비 없이 구난 가능한 경우에 한하며, **특수한 구난을 한 경우**에는 별도의 사용료를 피보험자가 부담하여야 합니다.

【용어풀이】

이 특별약관에서 ‘**특수한 구난을 한 경우**’라 함은 ① 2.5t을 초과하는 구난형 특수자동차로 구난한 경우 ② 2대이상의 구난형 특수자동차가 구난한 경우 ③ 구난작업을 시작하여 견인고리 연결직전까지 소요된 시간이 1시간을 초과한 경우 ④ 세이프티 로더로 구난한 경우를 말합니다.

6. 긴급시동 서비스

피보험자자동차를 소유, 사용, 관리하던 중 기온 급강하로 인한 시동불량, 엔진 시동장치(점화플러그, 시동모터 등)의 고장으로 인한 시동불량으로 피보험자자동차를 운행할 수 없는 경우에는 차량운행이 가능하도록 조치하여 드립니다. 단, 현장에서 시동이 불가능한 경우에는 가까운 정비공장으로 견인하여 드립니다. (이 경우 견인과 관련된 서비스는 1. 긴급견인서비스의 내용과 동일합니다.) 다만, 엔진시동을 위해 부품교환이 필요한 경우에는 부품실비를 피보험자가 부담하여야 합니다.

7. 타이어 펑크수리 서비스

가. 타이어트레드 부분(접지면)에 날카로운 물체에 의해 구멍이 뚫린 단순펑크로 인하여 피보험자자동차의 운행이 불가능한 경우, 타이어펑크를 수리하여 드립니다. 다만, 자연 마모로 인한 펑크 또는 타이어가 찢어진 경우에는 이 서비스를 제공하지 않습니다.

나. 위 ‘가’목에도 불구하고 다음과 같이 타이어펑크 수리서비스 제공이 어려운 경우에는 위 제1호의 긴급견인서비스나 제4호의 타이어교체서비스를 제공하여 드립니다.

1) 야간, 눈 또는 비가 내리는 경우 등 펑크 위치를 육안으로 확인하기 어려운 경우

- 2) Run-flat형 타이어, 튜브형 타이어 등의 펑크와 같이 펑크 수리 시 특수 장비가 필요한 경우
- 3) 타이어의 측면에 구멍이 뚫린 경우
- 4) 기타 현장에서 타이어펑크 수리가 곤란한 경우

다. 펑크 1개 부위를 초과하여 수리하는 경우 발생하는 비용은 피보험자의 부담으로 합니다.

- ② 견인차가 접근하기 어려운 도서지역(제주도 및 연륙도로 연결된 도서지역제외)의 경우 위 제1항의 서비스를 제공하지 않습니다.
- ③ 피보험자의 책임없는 사유로 긴급출동서비스를 제공받지 못하여 피보험자가 지출한 비용이 있는 경우에는 회사가 통상적으로 부담하는 해당 긴급출동서비스 비용 상당액을 한도로 피보험자가 부담한 금액을 지급합니다. 이러한 경우 피보험자는 이용상당금액에 해당하는 영수증을 회사에 제출해야 합니다.
- ④ 회사는 긴급출동서비스의 제공을 위하여 부득이 파손된 부분의 원상복구를 위해 소요된 비용은 보상하지 않습니다.

제4조(피보험자)

이 특별약관에 있어 피보험자란 보험증권에 기재된 운전할 수 있는 범위의 자를 말합니다.

제5조(서비스 횟수의 제한)

- ① 피보험자가 이 특약에 가입 후 긴급출동 서비스를 제공받을 수 있는 횟수는 아래의 표와 같습니다.

특약 가입기간	이용가능 횟수
1년	총 6회
6개월이상~1년미만	총 5회
3개월이상~6개월미만	총 3회
3개월미만	총 1회

- ② 위 제1항의 횟수를 산정함에 있어 동시에 2가지 이상의 서비스 항목을 요청한 경우에도 서비스 횟수는 각각 산정합니다.

제6조(특별약관의 자동종료)

보험회사는 다음의 경우에 이 특별약관에서 제공하는 서비스가 종료됨과 동시에 특별약관도 자동으로 종료됩니다.

- ① 보험약관 「대인배상」이 종료된 때
- ② 이 특별약관 제5조(서비스 횟수의 제한)에 의거 제공할 수 있는 긴급출동 서비스 횟수를 모두 제공한 때

제7조(보험료의 환급)

보험계약을 해지하는 경우 위 제3조에서의 서비스를 제공받지 않은 경우에 한하여 이미 받은 보험료에서 경과한 기간에 대하여 단기요율로 계산한 보험료를 공제한 나머지를 돌려 드립니다.

제8조(준용규정)

이 특별약관에서 정하지 않은 사항은 보통약관에 따릅니다.

제8편 교직원 관련 특별약관

제1장 자랑스런 선생님패키지 특별약관

제1조(적용대상)

이 특별약관은 보통약관의 ‘대인배상 1’, ‘대물배상’에 가입한 경우에 한하여 가입할 수 있습니다.

제2조(보상내용)

보험회사(이하 ‘회사’라 합니다)는 피보험자가 피보험자동차를 소유, 사용, 관리하는 동안에 다음의 어느 하나에 해당하는 사고가 발생한 경우 보험금을 지급합니다.

1. 피보험자가 피보험자동차의 사고로 사망한 경우에는 「유가족 위로금」으로 2천 만원을 지급합니다.
2. 피보험자가 피보험자동차의 사고로 **방학** 또는 **연수기간** 중 사망하거나 상해를 입은 경우에는 <표1>에서 정한 금액을 「방학 또는 연수중사고 위로금」으로 지급합니다.
3. 피보험자가 피보험자동차의 사고로 피보험자동차를 운행할 수 없는 경우 사고 발생지에서 임시로 숙박하는 데 소요된 비용 및 거주지까지의 귀가비용을 「원격지사고 숙박 및 귀가보상지원금」으로 1사고당 20만원을 한도로 실비 지급합니다. 해당 비용은 피보험자로부터 영수증 등을 제출받아 회사가 그 지출목적, 금액, 기타 구체적 내용에 있어서 인정한 것에 한정됩니다.
4. 피보험자가 **재직중인 학교** 내에서 피보험자동차가 **주차된** 상태(주차가 진행중인 상태는 제외됩니다)에서의 사고로 인하여 자기차량손해 담보에서 지급된 보험금 또는 피보험자동차 수리에 소요된 비용이 30만원을 초과하는 경우, 1회에 한하여 「교내 주차상태사고 보상지원금」으로 20만원을 지급합니다.
5. 회사는 피보험자가 **전근시** 전근발령일로부터 30일 이내에 피보험자동차를 소유, 사용, 관리하는 동안에 생긴 피보험자동차의 사고로 인하여 상해를 입은 경우에 <표2>에서 정한 금액을 「전근시사고위로금」으로 지급합니다.
6. 회사는 피보험자가 피보험자동차를 소유, 사용, 관리하는 동안에 생긴 피보험자동차의 사고로 인하여 이 특별약관의 피보험자이면서 교직원인 부부가 함께 사망하거나 상해를 입은 경우에 <표 3>에서 정한 금액을 「부부교직원상해위로금」으로 지급합니다.

【용어풀이】

- ① 이 특별약관에서 '학교'라 함은 유아교육법 및 동법시행령에서 정한 유치원, 초·중등교육법 및 동법 시행령에서 정한 초등학교·공민학교,중학교·고등공민학교,고등학교·고등기술학교,특수학교,각종학교와 고등교육법 및 동법 시행령에서 정한 대학,산업대학,교육대학,전문대학,방송대학·통신대학·방송통신대학,기술대학,각종학교를 말합니다.
- ② 이 특별약관에서 '재직'이라 함은 학교의 교원 또는 직원으로 근무하고 있는 것을 말하며, 임신·출산·기타 질병 등으로 휴직중인 경우에도 재직중으로 봅니다.
- ③ 이 특별약관에서 '방학'이라 함은 초·중등교육법, 초·중등교육법시행령 및 고등교육법, 고등교육법시행령에서 정한 여름, 겨울 및 학기말의 휴가를 말합니다. 단, 비상재해 등 기타 급박한 사정이 발생한 경우 학교의 장이 행하는 임시휴업은 포함하지 아니합니다.
- ④ 이 특별약관에서 '연수'라 함은 교육공무원법, 사립학교법 및 교원등의 연수에 관한 규정에 의한 연수를 말합니다.
- ⑤ 이 특별약관에서 '주차'라 함은 차가 승객을 기다리거나 화물을 싣거나 고장 그 밖의 사유로 인하여 계속하여 정지하거나 또는 그 차의 운전자가 그 차로부터 떠나서 즉시 운전할 수 없는 상태를 말합니다.
- ⑥ 이 특별약관에서 '전근'이라 함은 교육공무원법 제2조 및 사립학교법 제2조의 교육공무원 및 교직원이 교육공무원법 제2조에 의한 전직·전보 등을 포함하여 전소속에서 소속이 변경되는 모든 경우를 말합니다.

제3조(보험금을 지급하지 않는 경우)

- ① 회사는 보험증권에 기재된 운전가능 범위의 자가 운전중 생긴 사고로 인한 손해에 대하여는 이 특별약관 제2조(보상내용)에서 정한 보험금을 지급하지 않습니다.
- ② 회사는 보통약관 '제14조(보상하지 않는 손해)' 또는 '자동차상해 특별약관 제4조(보상하지 않는 손해)'에서 정한 경우에 대하여는 「유가족 위로금」 및 「방학 또는 연수중사고 위로금」을 지급하지 않습니다.
- ③ 회사는 보통약관 '제23조(보상하지 않는 손해)' 또는 자기차량손해 포괄담보 특별약관(자기차량손해 대체특별약관) '제4조(보상하지 않는 손해)'에서 정한 경우에 대하여는 「원격지사고속박 및 귀가보상지원금」 및 「교내주차상태사고보상지원금」을 지급하지 않습니다.
- ④ 회사는 보통약관 '제14조(보상하지 않는 손해)' 또는 '자동차상해 특별약관 제4조(보상하지 않는 손해)'에서 정한 경우에 대하여는 「전근시 사고위로금」 및 「부부교직원상해위로금」을 지급하지 않습니다.

제4조(피보험자)

이 특별약관에서 피보험자라 함은 다음에 열거하는 사람중에서 학교의 **교직원**으로 재직중인 사람을 말합니다.

1. 기명피보험자
2. 기명피보험자의 배우자
3. 기명피보험자 또는 그 배우자의 부모
4. 기명피보험자 또는 그 배우자의 자녀

【용어풀이】

이 특별약관에서 '**교직원**'이라 함은 유아교육법, 초·중등교육법 및 고등교육 법의 규정에 의한 교원 및 직원을 말합니다.

제5조(신분변경)

- ① 피보험자가 보험기간중 퇴직, 전직 등의 사유로 교직원 신분을 더 이상 보유하지 않게 된 경우에는 해당 명령일의 24시부터 이 특별약관은 효력을 상실합니다.
- ② 위 제1항의 경우, 피보험자는 신분변경의 사실을 회사에 알려야 하며, 회사는 경과되지 않은 기간에 대하여 일할로 계산한 보험료를 환급하여 드립니다. 다만, 신분변경이전의 사고로 보험금을 지급한 경우에는 그러하지 아니합니다.

제6조(준용규정)

이 특별약관에 정하지 아니한 사항은 보통약관에 따릅니다.

<표 1> 방학 또는 연수중사고위로금 상해사고구분 및 보험가입금액

구분	보험가입금액(보험금)
사망사고	3,000만원
상해등급 1급사고	500만원
상해등급 2급~7급 사고	100만원
상해등급 8급~14급 사고	10만원

- 주) 1. 상해등급은 자동차손해배상보장법 시행령 별표1에서 정한 상해구분에 의함
 2. 피해자가 복수인 경우에는 사망 및 부상 각급수에 해당하는 보험금을 지급함

<표 2> 전근시사고위로금 상해사고구분 및 보험가입금액

구 분	보험가입금액(보험금)
사망 또는 상해등급 1급사고	500만원
상해등급 2급~7급 사고	100만원
상해등급 8급~14급 사고	10만원

- 주) 1. 상해등급은 자동차손해배상보장법 시행령 별표1에서 정한 상해구분에 의함
 2. 피해자가 복수인 경우에는 사망 및 부상 각급수에 해당하는 보험금을 지급함

<표 3> 부부교직원상해위로금 상해사고구분 및 보험가입금액

구 분	보험가입금액(보험금)
사망 또는 상해등급 1급사고	500만원
상해등급 2급~7급 사고	100만원
상해등급 8급~14급 사고	10만원

- 주) 1. 상해등급은 자동차손해배상보장법 시행령 별표1에서 정한 상해구분에 의함
 2. 사망 및 부상 각급수에 해당하는 보험금을 피해자 각각에게 지급함.

제9편 기타 특별약관

제1장 다른 자동차 운전담보 특별약관

제1조(적용대상)

이 특별약관은 보통약관 「무보험자동차에 의한 상해」 가입자에 대하여 자동적으로 적용됩니다.

제2조(보상내용)

- ① 보험회사(이하 '회사'라고 합니다.)는 피보험자가 **다른 자동차**를 운전 중(주차 또는 정차중을 제외합니다. 이하 같습니다) 생긴 대인사고나 대물사고로 인하여 법률상 손해배상책임을 짐으로써 손해를 입은 때 또는 피보험자가 **상해**를 입었을 때에는 피보험자가 운전한 다른 자동차를 보통약관 「배상책임(대인배상 | 제외)」, 「자기신체사고(또는 자동차상해 특별약관)」 규정의 피보험자동차로 간주하여 보통약관에서 규정하는 바에 따라 보상하여 드립니다.
- ② 회사는 피보험자가 **다른 자동차**를 운전 중 생긴 사고로 다른 자동차의 소유자가 **상해**를 입었을 때에는 보통약관 「자기신체사고(또는 자동차상해 특별약관)」의 피보험자로 간주하여 보통약관에서 규정한 바에 따라 보상하여 드립니다.
- ③ 회사가 보상할 위 제1항 또는 제2항의 손해에 대하여 다른 자동차에 적용되는 보험계약에 의하여 보험금이 지급될 수 있는 경우에는 회사가 보상할 금액이 다른 자동차의 보험계약에 의하여 지급될 수 있는 금액을 초과하는 때에 한하여 그 초과액만을 보상합니다.

【용어풀이】

- ① 이 특별약관에서 '**다른 자동차**'라 함은 자가용자동차로서 피보험자동차와 동일한 차종(승용자동차, 경·3종승합자동차 및 초소형·경·4종화물자동차 간에는 동일한 차종으로 봄)인 다음 각 호에 해당하는 자동차를 말합니다.
 - (1) 기명피보험자와 그 부모, 배우자 또는 자녀가 소유하거나 통상적으로 사용하는 자동차가 아닌 것
 - (2) 기명피보험자가 자동차를 대체한 경우, 그 사실이 생긴 때로부터 회사가 보통약관 4편 '제3장 제53조(피보험자동차의 교체)'시의 승인을 한 때까지의 대체자동차
- ② '**상해**'라 함은 피보험자의 신체에 이상이 있는 점을 뒷받침할 수 있는 의학적 소견이 있는 경우에 한합니다.

제3조(보상하지 않는 손해)

회사는 보통약관 '제8조(보상하지 않는 손해), 제14조(보상하지 않는 손해)'에서 정하는 사항 이외에 다음과 같은 손해에 대하여도 보상하지 않습니다.

1. 피보험자가 사용자의 업무에 종사하고 있을 때 그 사용자가 소유하는 자동차를 운전 중 생긴 사고로 인한 손해
2. 피보험자가 소속한 법인이 소유하는 자동차를 운전 중 생긴 사고로 인한 손해
3. 피보험자가 자동차정비업, 대리운전업, 주차장업, 급유업, 세차업, 자동차판매업, 자동차타락송업 등 자동차 취급업무상 수탁받은 자동차를 운전 중 생긴 사고로 인한 손해
4. 피보험자가 요금 또는 대가를 지불하거나 받고 다른 자동차를 운전 중 생긴 사고로 인한 손해
5. 피보험자가 다른 자동차의 사용에 대하여 정당한 권리를 가지고 있는 자의 승낙을 받지 아니하고 다른 자동차를 운전 중 생긴 사고로 인한 손해
6. 피보험자가 다른 자동차의 소유자에 대하여 법률상의 손해배상책임을 짐으로써 입은 손해
7. 피보험자가 다른 자동차를 시험용(단, 운전면허시험을 위한 도로 주행시험용은 제외) 또는 경기용이나 경기를 위한 연습용으로 사용하던 중 생긴 사고로 인한 손해
8. 보험증권에 기재된 운전가능범위 외의 자가 다른 자동차를 운전 중 생긴 사고로 인한 손해

제4조(피보험자)

① 다른 자동차 운전담보에서 피보험자라 함은 다음에 열거하는 사람을 말합니다.

1. 기명피보험자
 2. 기명피보험자의 배우자
- ② 위 ①항의 규정에도 불구하고, 운전자를 한정하는 다른 특별약관에 의하여 위 ①항의 피보험자가 운전가능범위에 포함되지 않는 경우에는 피보험자로 보지 않습니다.

제5조(준용규정)

이 특별약관에 정하지 않은 사항은 보통약관에 따릅니다.

제1장-1 다른 자동차 운전담보 부모 및 자녀 확대 추가 특별약관

제1조(적용대상)

이 특별약관은 다음에 해당하는 경우에 한하여 가입할 수 있습니다.

1. 보통약관 「무보험자동차에 의한 상해」 및 특별약관 「다른 자동차 운전담보 특별약관」이 체결된 경우
2. 보험증권에 기재된 운전가능 범위에 기명피보험자의 부모 또는 자녀가 포함된 경우

제2조(보상내용)

- ① 보험회사(이하 '회사'라고 합니다.)는 피보험자가 **다른 자동차**를 운전 중(주차 또는 정차중을 제외합니다. 이하 같습니다) 생긴 대인사고나 대물사고로 인하여 법률상 손해배상책임을 짐으로써 손해를 입은 때 또는 피보험자가 **상해**를 입었을 때에는 피보험자가 운전한 다른 자동차를 보통약관 「배상책임(대인배상 | 제외)」, 「자기신체사고(또는 자동차상해 특별약관)」 규정의 피보험자동차로 간주하여 보통약관에서 규정하는 바에 따라 보상하여 드립니다.
- ② 회사는 피보험자가 **다른 자동차**를 운전 중 생긴 사고로 다른 자동차의 소유자가 **상해**를 입었을 때에는 보통약관 「자기신체사고(또는 자동차상해 특별약관)」의 피보험자로 간주하여 보통약관에서 규정한 바에 따라 보상하여 드립니다.
- ③ 회사가 보상할 위 제1항 또는 제2항의 손해에 대하여 다른 자동차에 적용되는 보험계약에 의하여 보험금이 지급될 수 있는 경우에는 회사가 보상할 금액이 다른 자동차의 보험계약에 의하여 지급될 수 있는 금액을 초과하는 때에 한하여 그 초과액을 보상합니다.

【용어풀이】

- ① 이 특별약관에서 '**다른 자동차**'라 함은 자가용자동차로서 피보험자동차와 동일한 차종(승용자동차, 경·3종승합자동차 및 초소형·경·4종화물자동차 간에는 동일한 차종으로 봄)인 다음 각 호에 해당하는 자동차를 말합니다.
 - (1) 기명피보험자와 그 부모, 배우자 또는 자녀가 소유하거나 통상적으로 사용하는 자동차가 아닌 것
 - (2) 기명피보험자가 자동차를 대체한 경우, 그 사실이 생긴 때로부터 회사가 보통약관 4편 '제3장 제53조(피보험자동차의 교체)'시의 승인을 한 때까지의 대체자동차
- ② '**상해**'라 함은 피보험자의 신체에 이상이 있는 점을 뒷받침할 수 있는 의학적 소견이 있는 경우에 한합니다.

제3조(보상하지 않는 손해)

회사는 보통약관 '제8조(보상하지 않는 손해), 제14조(보상하지 않는 손해)'에서 정하는 사항 이외에 다음과 같은 손해에 대하여도 보상하지 않습니다.

1. 피보험자가 사용자의 업무에 종사하고 있을 때 그 사용자가 소유하는 자동차를 운전 중 생긴 사고로 인한 손해
2. 피보험자가 소속한 법인이 소유하는 자동차를 운전 중 생긴 사고로 인한 손해
3. 피보험자가 자동차정비업, 대리운전업, 주차장업, 급유업, 세차업, 자동차판매업, 자동차타락송업 등 자동차 취급업무상 수탁받은 자동차를 운전 중 생긴 사고로 인한 손해
4. 피보험자가 요금 또는 대가를 지불하거나 받고 다른 자동차를 운전중 생긴 사고로 인한 손해
5. 피보험자가 다른 자동차의 사용에 대하여 정당한 권리를 가지고 있는 자의 승낙을 받지 아니하고 다른 자동차를 운전 중 생긴 사고로 인한 손해
6. 피보험자가 다른 자동차의 소유자에 대하여 법률상의 손해배상책임을 짐으로써 입은 손해
7. 피보험자가 다른 자동차를 시험용(단, 운전면허시험을 위한 도로 주행시험용은 제외) 또는 경기용이나 경기를 위한 연습용으로 사용하던 중 생긴 사고로 인한 손해
8. 보험증권에 기재된 운전가능범위 외의 자가 다른 자동차를 운전 중 생긴 사고로 인한 손해

제4조(피보험자)

- ① 다른 자동차 운전담보에서 피보험자라 함은 다음에 열거하는 사람을 말합니다.
 1. 기명피보험자의 부모
 2. 기명피보험자의 자녀
- ② 위 ①항의 규정에도 불구하고, 운전자를 한정하는 다른 특별약관에 의하여 위 ①항의 피보험자가 운전가능범위에 포함되지 않는 경우에는 피보험자로 보지 않습니다.

제5조(준용규정)

이 특별약관에 정하지 않은 사항은 보통약관에 따릅니다.

제2장 유상운송 위험담보 특별약관

제1조(보상내용)

보험회사(이하 '회사'라 합니다.)는 피보험자동차가 유상으로 운송용에 제공하는 경우에는 이 특별약관에 따라 보상합니다. 그러나, 대인배상 I에 대하여는 이 특별약관과 상관없이 보상하여 드립니다.

제2조(보상하는 손해)

회사는 보통약관 '(보상하지 않는 손해)' 제8조 ①의 제6호, 제14조 제7호, 제19조 제7호, 제23조 제5호, 제6편 제1장 형사합의지원금 특별약관 제2조 9항, 제6편 제2장 방어비용지원 특별약관 제2조 제9항, 제6편 제3장 벌금비용담보 특별약관 제2조 제9항의 규정에도 불구하고 요금이나 대가를 목적으로 피보험자동차를 사용 또는 대여한 때에 생긴 사고로 인한 손해에 대하여도 보상합니다.

제3조(보상하지 않는 손해)

회사는 이 특별약관의 제2조에도 불구하고 피보험자가 6인승 이하의 피보험자동차를 사용하여 「여객자동차운수사업법」상 '여객자동차운송사업'에 해당하는 운송을 하는 중 발생한 사고는 보상하지 않습니다. 다만, 피보험자동차가 구급용 자동차(앰블런스) 또는 장애인 택시로서 유상으로 운송용에 제공하는 경우 발생한 사고는 보상합니다.

제4조(준용규정)

이 특별약관에 정하지 않은 사항은 보통약관의 규정에 따릅니다.

제3장 대리운전 위험담보 특별약관

제1조(적용대상)

이 특약약관은 『대리운전 위험담보 특별약관』에 가입한 경우 적용됩니다. 다만, 「제2편 운전가능자제한 특별약관」을 가입하지 않은 승용자동차(다인승 포함)에 한하여 이 특별약관이 자동적으로 적용됩니다.

제2조(보상내용)

① 보험회사는 피보험자가 **대리운전업자**에게 일시적으로 운전대행을 의뢰한 경우에 피보험자가 보험증권에 기재된 자동차(이하 '피보험자동차'라 합니다)에 탑승한 상태에서 **대리운전자**가 피보험자동차를 운전하던 중 발생한 사고에 대하여는 이 특별약관에 따라 보상하여 드립니다. 또한, 이 경우에는 『제2편 운전가

능자 제한 특별약관』을 적용하지 않습니다.

【용어풀이】

- ① 이 특별약관에서 '대리운전업자'라 함은 요금이나 대가를 목적으로 운전대행서비스를 제공하는 사업자를 말합니다.
- ② 이 특별약관에서 '대리운전자'라 함은 대리운전업자의 종사자로서 피보험자동차의 운전을 일시적으로 대리하는 사람을 말하며, 다음의 사람은 제외합니다.
 - ㉠ 기명피보험자의 피용자
 - ㉡ 피보험자동차를 임시적으로 운전하지 않고 통상적으로 운전하는 자
 - ㉢ 자동차정비업, 주차장업, 급유업, 세차업, 자동차판매업, 자동차탁송업 등 자동차를 취급하는 것을 업으로 하는 자(이들의 피용자 및 이들이 법인인 경우에는 그 이사와 감사를 포함합니다). 다만, 이들이 피보험자동차를 위탁받아 사용 또는 관리하는 경우에 한하며, 대리운전업에 종사하는 자는 제외합니다.
 - ㉣ 피보험자동차에 탑승중인 자로서 교대운전자
- ② 보험회사가 보상할 위 제1항의 손해에 대하여 대리운전업자 또는 대리운전자에게 적용되는 다른 자동차보험계약(대리운전 위험을 담보하는 보험계약을 포함합니다)에 의하여 보험금이 지급될 수 있는 경우에는 회사가 보상하여야 할 금액이 대리운전자에게 적용되는 다른 자동차보험계약에 의하여 지급될 수 있는 금액을 초과하는 경우에 한하여 그 초과액만을 보상합니다.

제3조(보험금을 지급하지 않는 경우)

보험회사는 보통약관(보상하지 않는 손해)에서 정하는 사항 이외에 다음과 같은 손해에 대하여도 보험금을 지급하지 않습니다.

- ① 대리운전자의 신체에 생긴 손해
- ② 탑승자나 제3자의 교대운전 또는 **임의대리운전**으로 인한 손해

【용어풀이】

이 특별약관에서 '임의대리운전'이라 함은 대리운전업의 종사자가 아니면서 피보험자동차의 운전을 일시적으로 대리하는 사람을 말합니다.

제4조(피보험자)

이 특별약관에서 피보험자라 함은 보험증권상에 기재된 운전가능연령 및 운전가능 범위에 해당하는 자를 말합니다.

제5조(준용규정)

이 특별약관에서 정하지 않은 사항은 보통약관에 따릅니다.

제4장 친환경부품사용 현금보상 특별약관

제1조(가입대상)

이 특별약관은 자동차보험 가입자 중 보통약관 제2편의 '제1장 배상책임(대물배상)' 또는 '제2장 제3절 자기차량손해'에 가입하는 경우에 자동적으로 적용합니다.

제2조(보상내용)

보험회사(이하 '회사'라 합니다.)는 보통약관 「배상책임(대물배상)」 또는 「자기차량손해」의 보상내용에 의한 보험금이 지급되는 경우로 실제 수리 시 이 특별약관에서 정한 **친환경부품을 사용한 경우에는** 해당하는 **새 부분품 가격**의 20%를 피보험자에게 지급하여 드립니다.

【용어풀이】

- ① 이 특별약관에서 정한 방법으로 **‘친환경부품(중고부품 또는 재제조부품을 말합니다. 이하 같습니다.)을 사용한 경우’**란 보험개발원이 인정한 업체로부터 다음의 친환경부품을 공급받아 자동차를 수리한 경우를 말합니다.
- (1) 중고부품 : 사이드 미러, 프론트 휠더, 보닛, 라디에이터 그릴, 프론트 도어, 리어 도어, 트렁크 판넬, 프론트 범퍼, 리어 범퍼, 백 도어, 리어 피니셔, 쿨러 콘덴서, 테일 램프, 헤드 램프, 안개등, 룸미러(하이패스 기능), 전·후방센서
 - (2) 재제조부품 : 교류발전기, 등속조인트 등 환경친화적 산업구조로의 전환촉진에 관한 법률 제22조 (관련법규*20)에 의해 품질인증을 받은 재제조부품
- ② ‘**새 부분품 가격**’이란 AOS(Arecom Online System)내 등록된 가격을 기준으로 하며, AOS내 등록되어 있지 않는 경우 제작사에서 권장하는 소비자가격을 기준으로 합니다(AOS란 보험개발원에서 운영하는 수리비견적 시스템을 말합니다).

제3조(피보험자의 범위)

이 특별약관에서 피보험자는 대물배상 대상차량의 소유자 또는 기명피보험자를 말합니다.

제4조(보험금의 환입)

- ① 보통약관 「배상책임(대물배상)」 또는 「자기차량손해」에서 정한 피보험자가 청구포기 등의 사유로 보통약관 「배상책임(대물배상)」 또는 「자기차량손해」의 보험금을 보험회사에 반환할 경우 이 특별약관에 따라 지급한 금액도 동시에 반환하여야 합니다.
- ② 이 특별약관에서 정한 방법으로 친환경부품을 사용하였으나 친환경부품의 하자 등으로 이미 사용된 친환경부품을 새 부분품으로 다시 교체하는 경우에는 이 특

관련법규*20) → 242

별약관에서 지급한 금액을 보험회사에 반환하여야 합니다.

제5조(기타)

보험회사는 이 특별약관 제2조(보상내용)의 규정에도 불구하고 다음과 같은 경우에는 이 특별약관을 적용하지 않습니다.

- ① 이 특별약관에서 정한 친환경부품을 공급할 수 없는 경우 또는 공급기일 지연 등의 사유로 보험회사가 새 부분품으로 수리가 필요하다고 판단하는 경우
- ② 친환경부품 사용 시 지급되는 보험금(이 특별약관에 의한 보험금을 포함합니다)이 「배상책임(대물배상)」인 경우 사고당시 해당 차량의 중고시세 또는 「자기차량손해」인 경우 보험가액(보험가액이 보험가입금액보다 클 경우는 보험가입금액)을 초과하는 경우
- ③ 친환경부품 사용 시 지급되는 보험금(이 특별약관에 의한 보험금을 포함합니다)이 새 부분품을 사용한 경우의 지급되는 보험금을 초과하는 경우

제6조(준용규정)

이 특별약관에서 정하지 않은 사항은 보통약관에 따릅니다.

제5장 나눔 특별약관

제1조(가입조건)

이 특별약관은 다음 각 호에 해당하는 경우에 한하여 가입할 수 있습니다.

1. 기명피보험자가 국민기초생활보장법(관련법규*21)에 의거한 기초생활수급자인 경우
2. 기명피보험자가 다음의 조건을 모두 충족하는 경우
 - 가. 기명피보험자의 나이가 가입시점에서 만 30세 이상일 것
 - 나. 피보험자동차가 비사업용으로서 배기량이 1,600cc 이하 승용차이거나 1.5톤 이하 화물자동차일 것(단, 기명피보험자가 소유한 자동차는 반드시 1대여야 함)
 - 다. 피보험자동차가 최초 등록일로부터 5년 이상 경과될 것
 - 라. 기명피보험자에게 만20세 미만의 부양자녀가 있을 것(단, 기명피보험자의 나이가 가입시점에서 만65세 이상이고 기명피보험자 및 배우자의 합산소득이 연 2,000만원 이하인 경우에는 제외함)
 - 마. 기명피보험자 및 배우자의 합산소득이 연 4,000만원 이하일 것
3. 기명피보험자 또는 기명피보험자의 동거가족(주민등록지 기준으로 동일 주소에 거주하는 기명피보험자의 부모, 배우자 및 자녀)이 장애인복지법에 따른 장애인 등록증 상 장애 정도가 ‘중증’인 경우 (2019. 6. 30. 이전 발급된 장애인등록증의

관련법규*21) → 242

- 경우는 1~3급 장애인)의 경우로 다음의 조건을 모두 충족하는 경우
- 가. 피보험자동차가 비사업용으로서 배기량이 2,000cc 이하 승용차이거나 1.5톤 이하의 화물자동차일 것(단, 기명피보험자가 소유한 자동차는 반드시 1대여야 함)
- 나. 피보험자동차가 최초 등록일로부터 5년 이상 지났을 것
- 다. 기명피보험자 및 배우자의 합산 소득이 연 4,000만원 이하일 것
- 4. 기명피보험자 및 배우자의 합산 소득이 연 4,000만원 이하로서 피보험자동차가 장애인 운송용 휠체어리프트나 슬로프가 설치 되어 출고되거나 구조변경된 차량인 경우(단, 기명피보험자가 소유한 자동차는 반드시 1대여야 함)

제2조(가입방법)

이 특별약관에 가입하기 위해서는 다음의 서류를 보험회사에 제출하여 승인을 얻어야 가입할 수 있습니다.

- ① 이 특별약관 제1조 제1호의 경우는 주민자치센터에서 발급하는 기초생활수급자 증명서
- ② 이 특별약관 제1조 제2호의 경우는 다음 각 항에서 지정하는 서류
 - 1. 기명피보험자와 배우자의 소득을 증명하는 서류. 다만, 기명피보험자의 나이가 만65세 이상인 경우에는 소득을 증명하는 서류의 제출을 생략할 수 있습니다.
 - 가. 기명피보험자 또는 배우자가 근로자인 경우는 근로소득 원천징수영수증
 - 나. 기명피보험자 또는 배우자가 사업등록자인 경우 부가가치세 과세표준 증명원, 부가가치세 수입금액 증명원(부가가치세 면세사업자)
 - 다. 기명피보험자 또는 배우자가 사업등록이 없는 인적용역 제공자인 경우 사업소득 원천징수영수증
 - 라. 기명피보험자 또는 배우자가 무소득자인 경우 소득사실 증명원(비사업자 또는 종합소득세 신고사실 없음)
 - 마. 그 밖에 기명피보험자 또는 배우자의 소득을 증명하는 서류(예 : 국민건강보험료 영수증(기명피보험자가 국민건강보험의 지역가입자인 경우), 국민기초생활보장법 제2조 (관련법규*22)에서 정하는 차상위계층에 해당하는 사실을 증명하는 서류, 그 밖에 보험회사가 인정하는 서류)
 - 2. 기명피보험자의 부양자녀가 명시된 가족 관계 증명서 또는 주민등록등본
- ③ 이 특별약관 제1조 제 3호의 경우
 - 1. 기명피보험자 또는 기명피보험자동거가족의 장애를 증명하는 서류(장애인 증명서 또는 장애인 복지카드). 다만, 이 특별약관 가입시 2년 이내에 제출한 서류가 있는 경우에는 서류의 제출을 생략할 수 있습니다.
 - 2. 기명피보험자의 동거가족이 장애인인 경우 기명피보험자의 주민등록등본 또는 초본

관련법규*22) → 242

3. 상기 제2항의 제1호
- ④ 이 특별약관 제1조 제4호의 경우
 1. 장애인 운송용 휠체어 리프트나 슬로프가 설치되어 출고되거나 구조변경된 차량인 사실을 확인할 수 있는 차량등록증
 2. 상기 제2항의 제1호

제3조(보험료 할인)

보험회사는 이 특별약관 가입기간 동안의 **해당 보험료**에 대하여 별도로 정한 할인을 적용하여 할인하여 드립니다.

【용어풀이】

이 특별약관에서 '**해당 보험료**'라 함은 대인배상 I·II, 대물배상, 대물배상 가입금액 확장 특별약관, 자기신체사고, 자동차상해 특별약관, 무보험자동차에 의한 상해, 자기차량손해(차대차 충돌 및 도난), 자기차량손해 포괄담보 특별약관의 보험료를 말합니다.

제4조(준용규정)

이 특별약관에서 정하지 않은 사항은 보통약관에 따릅니다.

제6장 지정대리청구에 관한 특별약관

제1조(가입조건)

이 특별약관은 보통약관 「자기신체사고」, 「무보험자동차에 의한 상해」, 「자기차량손해」 및 「자동차상해 특별약관」 중 어느 하나를 가입한 경우에 가입할 수 있습니다.

제2조(지정대리청구인의 지정)

- ① 보험계약자는 보통약관의 피보험자가 동의하는 경우, 이 특별약관에 의하여 해당 피보험자의 지정대리청구인을 지정할 수 있습니다.
- ② 위 제1항의 피보험자에게 「자기신체사고」, 「자동차상해 특별약관」, 「무보험자동차에 의한 상해」, 「자기차량손해」에서 정하는 보험금(사망보험금을 제외합니다. 이하 같습니다.)을 청구할 사유가 발생하였으나, 피보험자가 보험금을 청구할 수 없는 사정(의식불명상태의 회복을 기대할 수 없다는 의사의 소견이 있는 경우 등을 말합니다)이 있으면서 대리인도 없는 때에는 이 특별약관에서 정하는 '지정대리청구인'이 대신하여 보험금을 청구할 수 있습니다.

- ③ 지정대리청구인의 지정은 민법 제1000조(관련법규*23), 제1003조(관련법규*24)에서 정한 상속순위에 따릅니다.
- ④ 위 제1항에도 불구하고 위 제3항에서 정한 동일한 순위의 지정대리청구인이 여러 명인 경우에는 동일한 순위의 자들로부터 동의를 얻은 1인에 한하여 지정대리청구를 할 수 있습니다.

제3조(지정대리청구인의 지정 취소)

- ① 보험계약자는 이 특별약관 제2조(지정대리청구인의 지정)의 제1항에 의하여 지정대리청구인을 지정한 피보험자의 동의를 얻어, 해당 피보험자의 지정대리청구인 지정을 취소할 수 있습니다.
- ② 보험계약자는 지정대리청구인을 취소하기 위하여 회사가 정하는 방법에 따라 다음 각 호의 서류를 제출하여야 합니다.
 1. 지정대리청구인 지정취소 피보험자 동의서
 2. 피보험자의 신분증(주민등록증 또는 운전면허증 등 사진이 부착된 정부기관 발행 신분증)
 3. 기타 보험회사가 지정대리청구인의 지정 취소에 필요하다고 회사가 요청하는 서류

제4조(지정대리청구인의 보험금 청구 등)

- ① 지정대리청구인은 보험회사(이하 ‘회사’라 합니다)가 정하는 방법에 따라 다음 각 호의 서류를 제출하고 보험금을 청구하여야 합니다.
 1. 피보험자에게 보험금을 청구할 수 없는 사정이 있다는 것을 증명하는 서류(진단서 등)
 2. 지정대리청구인과 피보험자의 관계를 증명하는 서류(가족관계증명서 등)
 3. 보험금지급청구서(회사양식)
 4. 지정대리청구인의 신분증(주민등록증 또는 운전면허증 등 사진이 부착된 정부기관 발행 신분증)
 5. 동일순서의 지정대리청구권자가 있는 경우, 제2조(지정대리청구인의 지정)의 제3항에서 정한 동일순서의 다른 지정대리청구권자들로부터 지정(동의)을 받았음을 입증할 수 있는 서류
 6. 기타 보험회사가 지정대리청구인의 보험금 청구에 필요하다고 회사가 요청하는 서류
- ② 위 제1항에 의해서 회사가 지정대리청구인에게 보험금을 지급한 경우에는 그 이후 피보험자 등으로부터 보험금 청구를 받더라도 회사는 해당 보험금을 지급하지 않습니다.

제5조(지정대리청구권의 소멸)

피보험자가 사망하거나 제3조(지정대리청구인의 지정 취소)에 의하여 지정대리청구인 지정을 취소한 경우 해당 지정대리청구권은 소멸합니다.

제6조(준용규정)

이 특별약관에서 정하지 않은 사항은 보통약관을 따릅니다.

제7장 마일리지 특별약관(선할인)

제1조(적용 대상)

이 특별약관은 보험계약 체결 시 다음의 조건을 모두 충족시키는 경우에 한하여 가입할 수 있습니다.

- ① 최초 주행거리 정보를 제2조 제2항에 따라 보험회사(이하 '회사'라 합니다)에 알리고 보험증권에 기재된 자동차(이하 '피보험자동차'라 합니다)를 **약정 주행거리** 이하로 **운행**할 것을 보험회사(이하 '회사'라 합니다)와 약정한 경우
- ② '마일리지 특별약관(후할인)'을 가입하지 않은 경우
- ③ 이 특별약관의 보험기간이 1년인 경우
- ④ 보험계약자 또는 피보험자가 이 특별약관 또는 이와 유사한 특별약관을 가입하기 위해 주행거리 정보의 조작, 사진 위변조 등을 통한 보험료 할인을 받은 사실이 없는 경우
- ⑤ 보험계약자 또는 피보험자가 이 특별약관 또는 이와 유사한 특별약관 가입후 보험료 추징사유 발생에 따른 보험료 미반환 경력이 없는 경우

【용어풀이】

- ① 이 특별약관에서 '**운행**'이라 함은 보험기간 중 피보험자동차가 주행하여 거리의 이동이 있는 경우를 말합니다.
- ② 이 특별약관에서 '**약정 주행거리**'라 함은 보험계약자 또는 피보험자가 보험회사와 이 특별약관 보험기간 중 운행하기로 선택하여 정한 최대 운행거리를 말합니다.

제2조(보험계약자 또는 피보험자의 의무사항)

- ① 보험계약자 또는 피보험자는 주행거리 정보를 다음의 어느 하나에 해당하는 방법으로 회사에 알려야 합니다.
 1. 보험계약자 또는 피보험자가 다음의 주행거리 정보를 직접 촬영하여 전송
가. 피보험자동차의 차량정보

나. 피보험자동차의 누적 주행거리를 확인할 수 있는 주행거리 표시장치를 촬영한 사진(촬영 연월일을 확인할 수 있어야 합니다.)

다. 기타 회사가 요구하는 사항

2. 보험계약자 또는 피보험자가 회사가 지정하는 제휴업체에 방문하고 제휴업체가 위 제1호 가목 내지 다목의 주행거리 정보를 측정·촬영 후 전송
 3. 기타 회사가 정하는 방식으로 위 제1호 가목부터 다목까지의 주행거리 정보를 전송
- ② 보험계약자 또는 피보험자는 책임개시일 이전 45일부터 책임개시일 이후 30일까지 피보험자동차의 계기판에 표시된 누적 주행거리(이하 ‘최초 주행거리’라 합니다)를 위 제1항의 제1호부터 제3호까지의 방법 중 어느 하나로 회사에 알려야 합니다. 다만, 이 특별약관 가입 후 도래하는 처음 갱신계약 등 회사가 인정하는 경우에는 그러하지 않습니다.
- ③ ②항에도 불구하고, 회사는 보험계약자 또는 피보험자가 타사와 맺은 직전 계약에서 마일리지 특별약관 정산에 사용된 최종 주행거리정보를 보험개발원 조희를 통해 확인한 경우에는 보험계약자 또는 피보험자가 최초 주행거리 정보를 송부한 것으로 간주합니다.
- ④ 보험계약자 또는 피보험자는 보험기간 만료일 이전 45일부터 보험기간 만료일 이후 30일까지 피보험자동차의 계기판에 표시된 누적 주행거리(이하 ‘최종 주행거리’라 합니다)를 위 제1항의 제1호부터 제3호까지의 방법 중 어느 하나로 회사에 알려야 합니다.
- ⑤ ④항에도 불구하고, 보험계약자 또는 피보험자가 타사와 맺은 직후 계약에서 마일리지 등록에 사용된 최초 주행거리 정보를 보험개발원 조희를 통해 확인한 경우에는 보험계약자 또는 피보험자가 최종 주행거리 정보를 송부한 것으로 간주합니다.
- ⑥ 보험계약자 또는 피보험자는 보험기간 중에 피보험자동차가 교체(대체)된 경우에는 교체(대체)된 날(보통약관 제4편 ‘제3장 제49조(피보험자동차의 교체)’의 규정에 따라 회사가 승인한 날을 말합니다.)로부터 7일 까지 교체(대체) 전 피보험자동차의 최종 주행거리 정보와 교체(대체) 후 피보험자동차의 최초 주행거리 정보를 위 제1항의 제1호부터 제3호까지의 방법 중 어느 하나로 회사에 알려야 합니다. 다만, 피보험자동차가 교체(대체)된 날까지 해당 정보를 회사가 인정하는 사유로 알리지 못하는 경우에는 그러하지 않습니다.
- ⑦ 보험계약자 또는 피보험자는 보험기간 중에 피보험자동차가 양도(폐차)된 경우에는 양도(폐차)된 날(보통약관 제4편 ‘제3장 제48조(피보험자동차의 양도)’의 규정에 따라 회사가 승인한 날을 말합니다.)까지 양도(폐차) 전 피보험자동차의 최종 주행거리 정보와 양도(폐차) 후 피보험자동차의 최초 주행거리 정보를 위 제1항의 제1호부터 제3호까지의 방법 중 어느 하나로 회사에 알려야 합니다. 다만, 피보험자동차가 양도(폐차)된 날까지 해당 정보를 회사가 인정하는 사유로

알리지 못하는 경우에는 그러하지 않습니다.

- ⑧ 보험계약자 또는 피보험자는 보험기간 중에 피보험자동차의 계기판 고장 등의 사유로 계기판을 교체할 경우에는 교체된 날로부터 7일 이내에 교체전·후 피보험자동차의 주행거리 정보를 위 제1항의 제1호부터 제3호까지의 방법 중 어느 하나로 회사에 알려야 합니다.
- ⑨ 보험계약자 또는 피보험자는 사고가 발생하거나 ‘긴급출동 서비스 특별약관’에 의한 서비스를 제공받고 회사로부터 주행거리를 알릴 것을 요청받는 경우에는 위 제1항의 제1호부터 제3호까지의 방법 중 어느 하나로 회사에 알려야 합니다.
- ⑩ 보험계약자는 특약 가입시 본인 명의의 입출금이 가능한 은행 계좌번호 또는 유효한 신용카드 정보를 회사에 알려야 합니다. 또한 회사에 알린 은행 계좌번호 또는 신용카드 정보가 변경되거나 사용할 수 없는 경우에도 그 사실을 지체없이 회사에 알려야 합니다.
- ⑪ 보험계약자 또는 피보험자는 피보험자동차를 이 특별약관의 보험기간 동안 약정 주행거리 이하로 운행하여야 합니다.

제3조(실제 주행거리의 계산)

실제 주행거리는 보험계약자 또는 피보험자가 이 특별약관 제2조(보험계약자 또는 피보험자의 의무사항) 제1항의 규정에 따라 회사에 알리는 주행거리 정보를 기준으로 다음의 산식에 따라 산출됩니다. 단, 보험기간 중에 피보험자동차가 교체(대체)된 경우에는 교체(대체)전 피보험자동차와 교체(대체)후 피보험자동차의 최종 주행거리, 최종 주행거리, 경과기간을 각각 합산하여 산출합니다.

【산식】

실제 주행거리 = (최종 주행거리 - 최초 주행거리) × (365일(윤년 :366일) / 경과기간)

단, 경과기간은 최초 주행거리를 확인한 날로부터 최종 주행거리를 확인한 날까지의 기간(단, 해외 체류 등으로 보험 가입 의무를 면제받고 보험계약기간을 유예한 경우 유예기간 제외)입니다. 여기서 주행거리를 확인한 날은 ‘제2조(보험계약자 또는 피보험자의 의무사항)’ ‘제1항’의 방법으로 보험계약자 또는 피보험자가 주행거리 정보를 직접 촬영한 날 또는 제유업체가 주행거리 정보를 측정·촬영한 날 등을 말합니다.

제4조(특별약관 계약의 무효 및 취소)

- ① 이 특별약관 제2조(보험계약자 또는 피보험자의 의무사항) 제2항부터 제8항까지 규정을 지키지 않은 경우에는 이 특별약관은 성립하지 아니합니다.
- ② 보험계약자 또는 피보험자가 이 특별약관 제2조(보험계약자 또는 피보험자의 의무사항)의 제2항부터 제8항까지의 규정에 따른 주행거리 정보를 임의로 조작하여 회사에 알리거나 피보험자동차가 아닌 다른 자동차의 주행거리 정보를 알

리는 경우에는 이 특별약관은 무효가 됩니다. 다만, 회사가 인정하는 경우에는 그러하지 않습니다.

- ③ 운행정보의 누락 또는 훼손 등으로 정확한 운행정보를 확인할 수 없는 경우에는 이 특별약관은 무효로 됩니다. 단, 보험계약자와 피보험자의 책임이 없는 경우에는 동 조항을 적용하지 않습니다.

제5조(보험료 환급 및 추징 등)

- ① 회사는 실제 주행거리가 약정 주행거리에 미달된 경우에는 보험계약자 또는 피보험자가 회사에 최종 주행거리를 알린 날로부터 10일 이내에 보험계약자가 회사에 알린 본인 명의의 입출금이 가능한 은행 계좌번호 또는 유효한 신용카드 정보를 통하여 <별표>의 보험료 정산금액에 따라 이 특별약관으로 할인된 보험료와의 차이를 환급해 드립니다.
- ② 회사는 제2조(보험계약자 또는 피보험자의 의무사항)의 제11항의 규정을 지키지 않는 경우에는 보험계약자가 회사에 알린 본인 명의의 입출금이 가능한 은행 계좌번호 또는 유효한 신용카드 정보를 통하여 이 특별약관으로 할인받은 보험료를 지체없이 추징합니다.
- ③ 회사는 이 특별약관 제4조(특별약관 계약의 무효 및 취소)의 규정에 따라 이 특별약관이 무효 또는 취소처리가 되는 경우에는 보험계약자가 회사에 알린 본인 명의의 입출금이 가능한 은행 계좌번호 또는 유효한 신용카드 정보를 통하여 이 특별약관으로 할인된 보험료를 지체없이 추징합니다.
- ④ 회사는 보험계약자 또는 피보험자에게 책임이 있는 사유로 인하여 이 특별약관이 해지되는 경우에는 보험계약자가 회사에 알린 본인 명의의 입출금이 가능한 은행 계좌번호 또는 유효한 신용카드 정보를 통하여 이 특별약관으로 할인된 보험료를 지체없이 추징합니다.

※ '보험계약자 또는 피보험자에게 책임이 있는 사유'라 함은 다음의 경우를 말합니다.

1. 보험계약자 또는 피보험자가 임의 해지하는 경우(다만, 보통약관 제4편 '제3장 제52조(보험계약자의 보험계약 해지·해제)' 중 제1항의 단서 제1호부터 제9호까지 또는 제2항에 해당하는 경우는 제외)
 2. 보통약관 제4편 '제3장 제53조(보험회사의 보험계약 해지)'에 해당하는 경우
 3. 보험료미납으로 인한 계약효력 상실
- ⑤ 이 특별약관 가입기간이 3개월 미만인 경우에는 위 제①항의 규정에도 불구하고 보험료 정산금액을 지급하지 않으며, 이 특별약관으로 할인된 보험료를 지체없이 추징합니다.

제6조(준용규정)

이 특별약관에 정하지 않은 사항은 보통약관에 따릅니다.

<별표> 보험료 정산금액

구분	해당 적용보험료의
1천km이하	보험증권에 기재된 정산율
1천km초과~2천Km이하	보험증권에 기재된 정산율
2천Km초과~3천Km이하	보험증권에 기재된 정산율
3천Km초과~4천Km이하	보험증권에 기재된 정산율
4천Km초과~5천Km이하	보험증권에 기재된 정산율
5천Km초과~6천Km이하	보험증권에 기재된 정산율
6천Km초과~7천Km이하	보험증권에 기재된 정산율
7천Km초과~8천Km이하	보험증권에 기재된 정산율
8천Km초과~9천Km이하	보험증권에 기재된 정산율
9천Km초과~1만Km이하	보험증권에 기재된 정산율
1만Km초과~1만2천Km이하	보험증권에 기재된 정산율
1만2천Km초과~1만5천Km이하	보험증권에 기재된 정산율
1만5천Km초과	0%

주) 해당 적용보험료라 함은 대인배상 I, II, 대물배상, 대물배상 가입금액 확장 특별약관, 자기신체 사고, 자동차상해 특별약관, 무보험자동차에 의한 상해, 자기차량손해(차대차 충돌 및 도난), 자기차량 손해 포괄담보 특별약관의 적용보험료를 말함

제8장 마일리지 특별약관(후할인)

제1조(적용 대상)

이 특별약관은 보험계약 체결 시 다음의 조건을 모두 충족시키는 경우에 한하여 가입할 수 있습니다.

- ① 이 특별약관의 보험기간이 1년인 경우(단, 기명피보험자의 다른 자동차보험과 보험기간 만료일을 일치시키기 위한 계약의 경우 보험기간이 3개월 이상이면 이 특별약관을 가입할 수 있습니다.)
- ② ‘마일리지 특별약관(선할인)’을 가입하지 않은 경우
- ③ 보험계약자 또는 피보험자가 이 특별약관 또는 이와 유사한 특별약관을 가입하기 위해 주행거리 정보의 조작, 사진 위변조 등을 통한 보험료 할인을 받은 사실이 없는 경우

- ④ 보험계약자 또는 피보험자가 이 특별약관 또는 이와 유사한 특별약관 가입 후 보험료 추징사유 발생에 따른 보험료 미반환 경력이 없는 경우

제2조(보험계약자 또는 피보험자의 의무사항)

- ① 보험계약자 또는 피보험자는 주행거리 정보를 다음의 어느 하나에 해당하는 방법으로 회사에 알려야 합니다.
1. 보험계약자 또는 피보험자가 다음의 주행거리 정보를 직접 촬영하여 전송
 - 가. 피보험자자동차의 차량정보
 - 나. 피보험자자동차의 누적 주행거리를 확인할 수 있는 주행거리 표시장치를 촬영한 사진(촬영 연월일을 확인할 수 있어야 합니다.)
 - 다. 기타 회사가 요구하는 사항
 2. 보험계약자 또는 피보험자가 회사가 지정하는 제휴업체에 방문하고 제휴업체가 위 제1호의 가목부터 다목까지의 주행거리 정보를 측정·촬영 후 전송
 3. 기타 회사가 정하는 방식으로 위 제1호의 가목부터 다목까지의 주행거리 정보를 전송
- ② 보험계약자 또는 피보험자는 책임개시일 이전 45일부터 책임개시일 이후 30일까지 피보험자자동차의 계기판에 표시된 누적 주행거리(이하 '최초 주행거리'라 합니다)를 위 제1항의 제1호부터 제3호까지의 방법 중 어느 하나로 회사에 알려야 합니다. 다만, 이 특별약관 가입 후 도래하는 처음 갱신계약 등 회사가 인정하는 경우에는 그러하지 않습니다.
- ③ ②항에도 불구하고, 회사는 보험계약자 또는 피보험자가 타사와 맺은 직전 계약에서 마일리지 특별약관 정산에 사용된 최종 주행거리정보를 보험개발원 조회를 통해 확인한 경우에는 보험계약자 또는 피보험자가 최초 주행거리 정보를 송부한 것으로 간주합니다.
- ④ 보험계약자 또는 피보험자는 보험기간 만료일 이전 45일부터 보험기간 만료일 이후 30일까지 피보험자자동차의 계기판에 표시된 누적 주행거리(이하 '최종 주행거리'라 합니다)를 위 제1항의 제1호부터 제3호까지의 방법 중 어느 하나로 회사에 알려야 합니다.
- ⑤ ④항에도 불구하고, 보험계약자 또는 피보험자가 타사와 맺은 직후 계약에서 마일리지 등록에 사용된 최초 주행거리 정보를 보험개발원 조회를 통해 확인한 경우에는 보험계약자 또는 피보험자가 최종 주행거리 정보를 송부한 것으로 간주합니다.
- ⑥ 보험계약자 또는 피보험자는 보험기간 중에 피보험자자동차가 교체(대체)된 경우에는 교체(대체)된 날(보통약관 제4편 '제3장 제49조(피보험자자동차의 교체)'의 규정에 따라 회사가 승인한 날을 말합니다.)로부터 7일 이내에 교체(대체) 전 피보험자자동차의 최종 주행거리 정보와 교체(대체) 후 피보험자자동차의

최초 주행거리 정보를 위 제1항의 제1호부터 제3호까지의 방법 중 어느 하나로 회사에 알려야 합니다.

- ⑦ 보험계약자 또는 피보험자는 보험기간 중에 피보험자동차가 양도(폐차)된 경우에는 양도(폐차)된 날(보통약관 제4편 '제3장 제48조(피보험자동차의 양도)'의 규정에 따라 회사가 승인한 날을 말합니다.)까지 양도(폐차) 전 피보험자동차의 최종 주행거리 정보와 양도(폐차) 후 피보험자동차의 최초 주행거리 정보를 위 제1항의 제1호부터 제3호까지의 방법 중 어느 하나로 회사에 알려야 합니다. 다만, 피보험자동차가 양도(폐차)된 날까지 해당 정보를 회사가 인정하는 사유로 알리지 못하는 경우에는 그러하지 않습니다.
- ⑧ 보험계약자 또는 피보험자는 보험기간 중에 피보험자동차의 계기판 고장 등의 사유로 계기판을 교체할 경우에는 교체된 날로부터 7일 이내에 교체전·후 피보험자동차의 주행거리 정보를 위 제1항의 제1호부터 제3호까지의 방법 중 어느 하나로 회사에 알려야 합니다.
- ⑨ 보험계약자 또는 피보험자는 사고가 발생하거나 '긴급출동 서비스 특별약관'에 의한 서비스를 제공받고 회사로부터 주행거리를 알릴 것을 요청받는 경우에는 위 제1항의 제1호부터 제3호까지의 방법 중 어느 하나로 회사에 알려야 합니다.

제3조(실제 주행거리의 계산)

실제 주행거리는 보험계약자 또는 피보험자가 이 특별약관 제2조(보험계약자 또는 피보험자의 의무사항) 제1항의 규정에 따라 회사에 알리는 주행거리 정보를 기준으로 다음의 산식에 따라 산출됩니다. 단, 보험기간 중에 피보험자동차가 교체(대체)된 경우에는 교체(대체)전 피보험자동차와 교체(대체)후 피보험자동차의 최초 주행거리, 최종 주행거리, 경과기간을 각각 합산하여 산출합니다.

【산식】

실제 주행거리 = (최종 주행거리 - 최초 주행거리) × (365일(윤년 : 366일) / 경과기간)

단, 경과기간은 최초 주행거리를 확인한 날로부터 최종 주행거리를 확인한 날까지의 기간(단, 해외 체류 등으로 보험 가입 의무를 면제받고 보험계약기간을 유예한 경우 유예기간 제외)입니다. 여기서 주행거리를 확인한 날은 '제2조(보험계약자 또는 피보험자의 의무사항)' '제1항'의 방법으로 보험계약자 또는 피보험자가 주행거리 정보를 직접 촬영한 날 또는 제유업체가 주행거리 정보를 측정·촬영한 날 등을 말합니다.

제4조(특별약관 계약의 무효 및 취소)

- ① 이 특별약관 제2조(보험계약자 또는 피보험자의 의무사항)의 제2항부터 제3항까지 또는 제5항부터 제8항까지의 규정을 지키지 않은 경우에는 이 특별약관은

성립하지 아니합니다.

- ② 보험계약자 또는 피보험자가 이 특별약관 제2조(보험계약자 또는 피보험자의 의무사항)의 제2항부터 제8항까지의 규정에 따른 주행거리 정보를 임의로 조작하여 회사에 알리거나 피보험자자동차가 아닌 다른 자동차의 주행거리 정보를 알리는 경우에는 이 특별약관은 무효가 됩니다. 다만, 회사가 인정하는 경우에는 그러하지 않습니다.
- ③ 운행정보의 누락 또는 훼손 등으로 정확한 운행정보를 확인할 수 없는 경우에는 이 특별약관은 무효로 됩니다. 단, 보험계약자와 피보험자의 책임이 없는 경우에는 동 조항을 적용하지 않습니다.

제5조(보험료 정산 등)

- ① 회사는 실제주행거리가 <별표>의 구분에 해당하는 경우 보험계약자 또는 피보험자가 회사에 최종 주행거리를 알린 날로부터 10일 이내에 보험계약자가 회사에 알린 본인 명의의 입출금이 가능한 은행 계좌번호 또는 유효한 신용카드 정보를 통하여 <별표>의 보험료 정산금액을 정산해 드립니다.
- ② 회사는 이 특별약관 제2조(보험계약자 또는 피보험자의 의무사항) 제4항의 규정에 따라 송부하여야 하는 최종 주행거리 정보를 기한 내 송부하지 아니한 경우에는 연간 주행거리 정보가 1만5천Km를 초과한 것으로 간주하여 정산금액을 지급하지 않습니다. 다만, 보험계약자 또는 피보험자가 연간 주행거리를 입증하는 경우에는 그러하지 아니합니다.
- ③ 위 제1항에도 불구하고 회사는 이 특별약관 제4조(특별약관 계약의 무효 및 취소)의 규정에 따라 이 특별약관이 무효 또는 취소처리가 되는 경우에는 보험료 정산금액을 지급하지 않습니다.
- ④ 위 제1항에도 불구하고 회사는 보험계약자 또는 피보험자에게 책임이 있는 사유로 인하여 이 특별약관이 해지되는 경우에는 보험료 정산금액을 지급하지 않습니다.

※ '보험계약자 또는 피보험자에게 책임이 있는 사유'라 함은 다음의 경우를 말합니다.

1. 보험계약자 또는 피보험자가 임의 해지하는 경우(다만, 보통약관 제4편 '제3장 제52조(보험계약자의 보험계약 해지·해제)' 중 제1항의 단서 제1호부터 제9호까지 또는 제2항에 해당하는 경우는 제외)
 2. 보통약관 제4편 '제3장 제53조(보험회사의 보험계약 해지)'에 해당하는 경우
 3. 보험료미납으로 인한 계약효력 상실
- ⑤ 이 특별약관 가입기간이 3개월 미만인 경우에는 위 제①항의 규정에도 불구하고 보험료 정산금액을 지급하지 않습니다.

제6조(준용규정)

이 특별약관에 정하지 않은 사항은 보통약관에 따릅니다.

<별표> 보험료 정산금액

구분	해당 적용보험료의
1천km이하	보험증권에 기재된 정산율
1천km초과~2천Km이하	보험증권에 기재된 정산율
2천Km초과~3천Km이하	보험증권에 기재된 정산율
3천Km초과~4천Km이하	보험증권에 기재된 정산율
4천Km초과~5천Km이하	보험증권에 기재된 정산율
5천Km초과~6천Km이하	보험증권에 기재된 정산율
6천Km초과~7천Km이하	보험증권에 기재된 정산율
7천Km초과~8천Km이하	보험증권에 기재된 정산율
8천Km초과~9천Km이하	보험증권에 기재된 정산율
9천Km초과~1만Km이하	보험증권에 기재된 정산율
1만Km초과~1만2천Km이하	보험증권에 기재된 정산율
1만2천Km초과~1만5천Km이하	보험증권에 기재된 정산율
1만5천Km초과	0%

주) 해당 적용보험료라 함은 대인배상 I·II, 대물배상, 대물배상 가입금액 확장 특별약관, 자기신체 사고, 자동차상해 특별약관, 무보험자동차에 의한 상해, 자기차량손해(차대차 충돌 및 도난), 자기차량 손해 포괄담보 특별약관의 적용보험료를 말함

제9장 블랙박스 특별약관

제1조(가입대상)

- ① 이 특별약관은 피보험자동차에 **차량용 블랙박스**를 장착한 경우에 한하여 가입할 수 있습니다.

【용어풀이】

이 특별약관에서 '**차량용 블랙박스**'(이하 블랙박스라 함)라 함은 영상기록장치를 통해 영상정보 등을 기록하고 해당정보를 제공할 수 있는 장치로 차량에 고정 장착된 전용 기기를 말합니다. 다만, 휴대전화 및 태블릿 PC 등에 애플리케이션(응용프로그램)을 탑재하여 사용되는 차량용 블랙박스는 해당되지 않습니다.

- ② 제1항의 규정에도 불구하고 보험회사는 이 특별약관의 가입일부터 과거 3년 이

내에 다음에 해당하는 경우에는 이 특별약관의 가입을 제한할 수 있습니다.

1. 보험계약자 또는 피보험자가 이 특별약관 또는 이와 유사한 특별약관 가입 후 보험회사에 반환하여야 할 보험료를 반환하지 않은 경우
2. 보험계약자 또는 피보험자가 이 특별약관 또는 이와 유사한 특별약관 가입 시 보험회사가 블랙박스 장착여부 확인을 위해 요청한 사항을 제출하지 않거나 허위 또는 조작하여 제출한 사실이 있는 경우

제2조(계약 전 알릴의무)

- ① 보험계약자 또는 피보험자는 이 특별약관 가입 시 블랙박스가 피보험자자동차에 정상적으로 장착되어 있는 사실을 확인할 수 있는 사진 또는 보험회사가 이와 동일하다고 인정한 사항에 대하여 보험회사가 정하는 방법에 의하여 전송하여야 합니다.
- ② 보험계약자 또는 피보험자는 보험회사의 요청이 있는 경우 제1항 외에 블랙박스 정보(블랙박스의 제조사, 모델명, 제조번호 등)를 보험회사에 알려야 합니다.

제3조(보험계약자 또는 피보험자의 의무사항)

- ① 보험계약자 또는 피보험자는 피보험자자동차에 블랙박스를 상시 고정 장착하여야 하며 블랙박스에 영상기록정보가 정상적으로 저장될 수 있도록 작동시켜 놓아야 합니다.
- ② 피보험자자동차를 소유, 사용, 관리하는 동안에 생긴 피보험자자동차의 사고로 인하여 보험회사에 보험금을 청구할 경우 보험회사의 요청이 있을 때에는 반드시 사고와 관련된 영상기록정보를 보험회사가 요청한 일로부터 7일 이내에 제출하여야 합니다. 다만, 피보험자자동차를 소유, 사용, 관리하는 동안에 생긴 피보험자자동차의 사고로 인하여 블랙박스가 파손 또는 훼손된 경우에는 제외합니다.
- ③ 보험계약자 또는 피보험자는 보험기간 중에 피보험자자동차의 블랙박스를 교체하는 경우에는 제2조(계약 전 알릴의무) 및 본조 제1항에서 정한 사항을 이행하여야 합니다.
- ④ 보험계약자 또는 피보험자는 보험기간 중에 피보험자자동차의 블랙박스가 정상적으로 작동하지 않는 경우에는 이 사실을 보험회사에 알려야 합니다.

제4조(특별약관 계약의 무효 및 취소)

- ① 보험계약자 또는 피보험자가 제2조(계약 전 알릴의무)에서 정한 사항을 이행하지 않거나 사실과 다르게 알린 경우 이 특별약관은 무효가 됩니다.
- ② 보험회사는 제1조(가입대상) 제2항의 가입제한 사항에도 불구하고 계약이 성립한 경우 이 사실을 안 날로부터 1개월 이내에 이 특별약관을 취소할 수 있습니다.
- ③ 보험회사는 보험계약자 또는 피보험자가 제3조(보험계약자 또는 피보험자의 의무사항) 제1항 또는 제2항에서 정한 사항을 이행하지 않았을 경우 이 특별약관

을 취소할 수 있습니다.

제5조(특별약관 계약의 해지)

- ① 보험회사는 보험계약자 또는 피보험자가 제3조(보험계약자 또는 피보험자의 의무사항) 제3항에서 정한 사항을 이행하지 않는 경우 이 특별약관을 해지할 수 있습니다.
- ② 보험회사는 보험기간 중에 피보험자동차의 블랙박스가 정상적으로 작동하지 않는 경우 이 특별약관을 해지할 수 있습니다.

제6조 (보험료 할인)

보험회사는 이 특별약관 가입기간 동안의 **해당 보험료**에 대하여 별도로 정한 할인율을 적용하여 할인하여 드립니다.

【용어풀이】

이 특별약관에서 '**해당 보험료**'라 함은 대인배상 I·II, 대물배상, 대물배상 가입금액 확장 특별약관, 자기신체사고, 자동차상해 특별약관, 무보험자동차에 의한 상해, 자기차량손해(차대차 충돌 및 도난), 자기차량손해 포괄담보 특별약관의 보험료를 말합니다.

제7조(할인보험료의 반환)

- ① 제4조(특별약관 계약의 무효 및 취소)에 따라 이 특별약관이 무효 또는 취소된 경우 보험계약자 또는 피보험자는 보험가입시 이 특별약관에 의해 할인받은 보험료를 보험회사에 반환하여야 합니다.
- ② 제5조(특별약관 계약의 해지)에 따라 이 특별약관이 해지된 경우 보험계약자 또는 피보험자는 해지된 날로부터 남은 보험기간동안 이 특별약관에 의하여 할인 받은 보험료를 보험회사에 반환하여야 합니다.
- ③ 피보험자동차의 사고로 보험금을 지급하는 경우 보험회사는 제1항 또는 제2항에 따라 보험회사에 반환할 보험료를 피보험자에게 지급할 보험금에서 공제하고 지급할 수 있습니다.

제8조(준용규정)

이 특별약관에서 정하지 않은 사항은 보통약관에 따릅니다.

제10장 교통안전교육 실버우대 특별약관

제1조(가입대상)

이 특별약관은 기명피보험자가 다음의 조건을 모두 충족시키는 경우에 한하여 가입할 수 있습니다.

- ① 주민등록상의 생년월일을 기준으로 만 65세 이상인 경우
- ② 『기명피보험자 1인한정운전 특별약관』 또는 『부부운전자 한정운전 특별약관』에 가입한 경우
- ③ 도로교통공단이 운영하는 교통안전교육을 이수한 자로서 다음 각 호중 어느 하나를 만족하는 경우
 1. ‘운전인지·지각평가’ 결과점수가 42점 이상인 경우. 단, ‘운전인지·지각평가’ 결과지의 평가일로부터 보통약관 보험기간의 첫날까지 경과기간이 2년을 넘지 않는 경우에 한합니다.
 2. ‘인지능력 자가진단’ 결과지의 ‘운전능력진단결과표’ 종합판정이 1~3등급인 경우. 단, ‘인지능력 자가진단’ 결과지의 평가일로부터 보통약관 보험기간의 첫날까지 경과기간이 3년을 넘지 않는 경우에 한합니다.
 3. 온라인으로 실시되는 ‘인지능력 자가진단’ 결과지의 결과가 ‘수료’인 경우. 단, ‘인지능력 자가진단’ 결과지의 평가일로부터 보통약관 보험기간의 첫날까지 경과기간이 3년을 넘지 않는 경우에 한합니다.

제2조(보험회사에 제출해야 하는 서류)

이 특별약관을 가입하고자 하는 보험계약자 또는 피보험자는 기명피보험자가 이 특별약관 제1조(가입대상)의 제3항의 조건이 만족됨을 확인할 수 있는 서류를 보험회사에 제출해야 합니다.

제3조(특별약관 계약의 보험기간 및 보험료 할인)

- ① 특별약관의 보험기간 개시시기
 1. ‘운전인지·지각평가’ 또는 ‘인지능력 자가진단’ 결과지의 평가일이 보통약관 보험기간 첫날 이전인 경우 : 보통약관 보험기간 첫날
 2. ‘운전인지·지각평가’ 또는 ‘인지능력 자가진단’ 결과지의 평가일이 보통약관 보험기간 첫날 이후인 경우 : 운전인지 지각평가지 또는 인지능력 자가진단지의 평가일
- ② 이 특별약관의 보험기간은 가입대상 조건을 만족하는 경우에만 보통약관의 보험기간 종료시점과 동일하게 종료됩니다.
- ③ 보험회사는 이 특별약관 가입기간 동안의 해당 보험료에 대하여 별도로 정한 할인을 적용하여 할인하여 드립니다.

【용어풀이】

이 특별약관에서 ‘**해당 보험료**’라 함은 대인배상 I·II, 대물배상, 대물배상 가입금액 확장 특별약관, 자기신체사고, 자동차상해 특별약관, 무보험자동차에 의한 상해, 자기차량손해(차대차 충돌 및 도난), 자기차량손해 포괄담보 특별약관의 보험료를 말합니다.

제4조(준용규정)

이 특별약관에 정하지 않은 사항은 보통약관에 따릅니다.

제11장 보험대차 운전 중 사고보상 특별약관

제1조(적용대상)

이 특별약관은 보통약관 「대인배상 II」, 「대물배상」, 「자기신체사고」 또는 「자동차상해 특별약관」, 「자기차량손해(차대차충돌 및 도난)」 또는 「자기차량손해 포괄담보 특별약관(자기차량손해 대체 특별약관)」, 「무보험자동차에 의한 상해」 가입 시 해당 담보에 한하여 자동으로 적용됩니다.

제2조(보상내용)

- ① 보험회사(이하 ‘회사’라 함)는 피보험자가 **보험대차**를 운전 중(주차 또는 정차 중을 제외합니다. 이하 같습니다) 발생한 사고로 인한 손해에 대하여 **보험대차**를 보통약관 「대인배상 II」, 「대물배상」, 「자기신체사고」 또는 「자동차상해 특별약관」, 「자기차량손해(차대차충돌 및 도난)」 또는 「자기차량손해 포괄담보 특별약관(자기차량손해 대체 특별약관)」, 「무보험자동차에 의한 상해」의 피보험자동차로 간주하여 보통약관 또는 해당 특별약관에서 정하는 바에 따라 보상하여 드립니다.
- ② 회사가 보상할 위 제1항의 손해 중 「자기차량손해(차대차충돌 및 도난)」 또는 「자기차량손해 포괄담보 특별약관(자기차량손해 대체 특별약관)」은 피보험자동차의 보험가액과 **보험대차**의 사고가 발생한 곳과 대의 **보험대차** 가액 중 낮은 가액을 한도로 보상합니다.
- ③ 보통약관 「자기차량손해(차대차충돌 및 도난)」 또는 「자기차량손해 포괄담보 특별약관(자기차량손해 대체 특별약관)」의 규정에도 불구하고 위 제1항의 사고로 인한 **보험대차**의 손해에 대하여 **보험대차**를 사용하지 못하는 기간 동안에 발생한 해당 대여사업자의 타당한 영업손해에 대해서는 보통약관 <별표 2> 대물배상 지급기준의 ‘4. 휴차료’ 항목의 지급기준에 따라 보상합니다.
- ④ 위 제3항의 영업손해의 경우 해당 **보험대차** 대여요금의 50%를 한도로 보상합니다.

- ⑤ 회사가 보상할 위 제1항의 손해에 대하여 **보험대차**에 적용되는 보험계약(공제 계약 포함)에 따라 보험금이 지급될 수 있는 경우에는 그 금액을 초과하는 때에 한하여 그 초과액만을 보상합니다. 단, 이 특별약관에 의하여 「자기차량손해(차 대차충돌 및 도난)」 또는 「자기차량손해 포괄담보 특별약관(자기차량손해 대체 특별약관)」의 보험금이 지급되지 않는 경우에는 제3항의 손해는 보상하지 않습니다.
- ⑥ 위 제1항의 **보험대차**의 사고는 대여사업자로부터 **보험대차**를 인수한 때부터 **보험대차** 인정기간 마지막날의 24시를 한도로 **보험대차**를 반납할 때까지의 사고만을 보상합니다. 다만, **보험대차** 인정기간 만료일이 보험증권에 기재된 보험기간 만료일 이후인 경우에는 보험기간 만료일까지의 사고만으로 합니다.

【용어풀이】

이 특별약관에서 '**보험대차**'라 함은 보험증권에 기재된 피보험자동차의 사고로 인하여 그 피보험자동차가 파손 또는 오손되어 가동하지 못하는 기간 동안에 대물배상 지급 기준에 따라 다른 자동차를 대차 받은 경우 그 자동차를 말합니다.

제3조(보상하지 않는 손해)

회사는 보통약관 제8조, 제14조, 제19조, 제23조 및 「자동차상해 특별약관」, 「자기차량손해 포괄담보 특별약관(자기차량손해 대체 특별약관)」에서 정하는 사항(보상하지 않는 손해) 이외에 다음과 같은 손해에 대하여도 보상하지 않습니다.

1. 보험증권에 기재된 운전가능 범위 또는 운전가능 연령 범위의 자가 보험대차를 운전 중 생긴 사고로 인한 손해
2. 피보험자가 보험대차의 사용에 대하여 정당한 권리를 가지고 있는 자의 승낙을 받지 않고 보험대차를 운전 중 생긴 사고로 인한 손해

제4조(피보험자)

이 특별약관에서 피보험자란 보험증권에 기재된 운전할 수 있는 범위의 사람을 말합니다.

제5조(준용규정)

이 특별약관에서 정하지 않은 사항은 보통약관에 따릅니다.

제12장 자녀할인 특별약관

제1조(가입대상)

이 특별약관은 다음 조건을 모두 만족하는 경우에 한하여 가입할 수 있습니다.

1. 기명피보험자가 만 13세 이하(보험증권에 기재된 보험기간의 시작일자 기준) 또는 출산예정인 **자녀**가 있는 경우
2. 부부운전자 한정운전 특별약관 또는 기명피보험자 1인 한정운전 특별약관을 가입한 경우

【용어풀이】

이 특별약관에서 '**자녀**'란 ① 법률상의 혼인관계에서 출생한 자녀, 사실혼 관계에서 출생한 자녀, 양자 또는 양녀, 계자녀, ② 기명피보험자 또는 기명피보험자의 배우자 명의의 임신확인서를 통해 확인된 임신 중 태아를 말합니다.

제2조(보험계약자 또는 피보험자의 의무사항)

- ① 보험계약자 또는 기명피보험자는 보험회사의 요청이 있는 경우 다음의 서류를 제출하여야 합니다.
 1. 가족관계증명서 또는 주민등록등본 등 자녀유무를 확인할 수 있는 서류(공공기관에서 발급된 서류)
 2. 출산예정인 자녀의 경우, 임신확인서 등 이를 증명할 수 있는 서류(의료기관 등에서 발급된 서류)
- ② 보험계약자 또는 기명피보험자는 보험회사가 제1조(가입대상) 제1항을 확인할 수 있는 증명서류를 필요로 하는 경우 반드시 협조하여야 하며, 가입대상 조건에 대한 증명이 되지 않으면 이 특별약관은 성립하지 않습니다.

제3조(보험기간)

이 특별약관의 보험기간은 보험증권에 기재된 보험기간과 같습니다. 다만, 출산예정인 자녀의 경우, 임신확인서의 임신확인일을 이 특별약관의 보험시작일로 합니다.

제4조(보험료 할인)

보험회사는 이 특별약관 가입기간 동안의 **해당 보험료**에 대하여 별도로 정한 할인을 적용하여 할인하여 드립니다.

【용어풀이】

이 특별약관에서 '해당 보험료'라 함은 대인배상 I·II, 대물배상, 대물배상 가입금액 확장 특별약관, 자기신체사고, 자동차상해 특별약관, 무보험자동차에 의한 상해, 자기차량손해(차대차 충돌 및 도난), 자기차량손해 포괄담보 특별약관의 보험료를 말합니다.

제5조(준용기준)

이 특별약관에 정하지 아니한 사항은 보통약관에 따릅니다.

제13장 첨단안전장치 할인 특별약관**제1조(가입대상)**

이 특별약관은 피보험자동차 최초 출고시 자동차제조사사의 표준장치 또는 옵션으로 **첨단안전장치**가 장착된 경우에 한하여 가입할 수 있습니다.

【용어풀이】

이 특별약관에서 인정하는 첨단안전장치는 다음과 같습니다. (단, 차량 출고시 장착된 장치를 말하며, 블랙박스 등 탈부착이 가능한 장치에 해당 기능이 포함 된 경우나 최초 출고 이후 사후적으로 장착 된 경우는 이 특별약관의 첨단안전장치에 해당되지 않습니다.)

① 전방충돌방지장치

- 전방충돌경고장치(FCW, Forward Collision Warning)로써 운전자 부주의로 피보험자동차가 주행하는 도중 전방추돌이 예상되는 경우 운전자에게 위험을 알리는 장치 또는 비상자동제동장치(AEB, Autonomous Emergency Braking)로써 운전자 부주의로 피보험자동차가 주행하는 도중 전방추돌이 예상되는 경우 자동으로 브레이크가 제어되어 피보험자동차를 감속 또는 정지되도록 작동하는 장치

② 차선이탈경고장치

- 차로이탈경고장치(LDWS, Lane Departure Warning System)로써 운전자 부주의로 피보험자동차가 주행하는 차로를 벗어날 경우 운전자에게 위험을 알리는 장치 또는 차로유지지원장치(LKAS, Lane Keeping Assist System)로써 운전자 부주의로 피보험자동차가 주행하는 차로를 벗어날 경우 자동으로 운전대를 돌려 피보험자동차를 원위치로 복귀하도록 작동하는 장치

③ 어라운드뷰모니터

- 어라운드뷰모니터(AVM: Around View Monitor)란 차량의 전, 후, 좌, 우에 장착된 카메라로 차량 주위 360°의 상황을 위에서 내려다본 것 같은 영상을 차 안의 모니터를 통해 운전자에게 제공하는 장치

④ 후측방충돌경고장치

- 후측방충돌경고장치(BSD : Blind Spot Detection)는 자동차 운행시 차량에 장착된 레이더 등을 이용하여 차량의 후측방 영역을 감지하여 운전자에게 정보를 알려주는 장치 또는 후측방충돌방지 보조장치(BCA : Blind-spot Collision-Avoidance Detection)는 자동차 운행시 차량에 장착된 레이더 등을 이용하여 차량의 후측방 영역을 감지하고, 위험이 감지되면 운전자에게 정보를 알려주며 충돌위험시 차체를 제동하여 충돌 회피를 도와주는 장치

⑤ 헤드업디스플레이

- 헤드업디스플레이(HUD : Head Up Display)란 운전자 전면의 유리창에 계기판 및 내비게이션 시스템의 주요 정보 등 주행에 필요한 정보(차량 속도, 주행 경로 안내 등)를 표시하여 운전자의 시선을 분산시키지 않고 정면을 바라볼 수 있도록 도와주는 장치

⑥ 스마트크루즈컨트롤

- 스마트크루즈컨트롤(SCC:Smart Cruise Control)은 세팅된 일정 속도로 주행속도가 유지되고 앞차와의 거리를 유지하여 앞차와의 거리와 속도에 따라 정차와 출발이 제어되는 어댑티브 크루즈컨트롤(ACC : Adaptive Cruise Control, 적응형순항제어장치)장치 ('스마트 크루즈 컨트롤' 또는 다른 명칭을 사용하더라도 '컨트롤'과 같이 세팅된 일정 속도로 주행속도가 유지되고 앞차와의 거리를 유지하여 앞차와의 거리와 속도에 따라 정차와 출발이 제어되는 장치)

제2조(특별약관 계약 전 알릴 의무)

보험계약자 또는 피보험자(이하 “보험계약자 등”이라 함)는 이 특별약관 가입 시 보험회사(이하 “회사”라 함)가 요구하는 경우 피보험자동차에 첨단안전장치가 장착되어 있음을 확인할 수 있는 사진 또는 기타 회사가 요구하는 사항을 회사에 알려야 합니다. 다만, 개인정보처리 동의를 통해 차량제조사로부터 해당 장치의 장착 여부를 확인할 수 있는 경우에는 사진 제출을 생략할 수 있습니다.

제3조(보험료 할인)

보험회사는 피보험자동차에 장착된 첨단안전장치가 1개 이상인 경우 첨단안전장치 장착 개수별로 정한 할인율을 적용하여 해당보험료를 할인해 드립니다.

【용어풀이】

이 특별약관에서 ‘해당 보험료’라 함은 대인배상 Ⅰ·Ⅱ, 대물배상, 대물배상 가입금액 확장 특별약관, 자기신체사고, 자동차상해 특별약관, 무보험자동차에 의한 상해, 자기차량손해(차대차 충돌 및 도난), 자기차량손해 포괄담보 특별약관의 보험료를 말합니다.

제4조(보험계약자 또는 피보험자의 의무사항)

- ① 보험계약자 등은 첨단안전장치가 상시 정상적으로 작동될 수 있도록 유지 및 관리하여야 합니다.
- ② 피보험자동차를 소유, 사용, 관리하는 동안에 생긴 사고로 인해 회사에 보험금을 청구할 경우 위 ①의 사항 확인을 위해 회사가 요청하는 사항에 대해서 협조해야 합니다.
- ③ 보험계약자 등은 보험기간 중 피보험자동차의 첨단안전장치가 정상적으로 작동하지 않는 경우, 그 사실을 회사에 알려야 합니다. 이 경우 보험계약자 등은 그 사실을 안 날부터 첨단안전장치가 정상적으로 작동 될 때까지 기간 동안 이 특별약관에 따라 할인 받은 보험료를 회사에 반환하여야 합니다.

회사는 보험계약자 또는 피보험자가 피보험자동차의 첨단안전장치가 정상적으로 작동하지 않는 사실을 회사에 알리지 않은 경우 그 사실을 안 날부터 1개월 이내에 이 특별약관을 취소할 수 있습니다. 이 경우 보험계약자 또는 피보험자는 이 특별약관에 의해 할인받은 보험료를 회사에 반환하여야 합니다.

제5조(특별약관 계약의 무효 및 취소)

- ① 이 특별약관 제4조(보험계약자 또는 피보험자의 의무사항)를 이행하지 않았을 경우 회사는 이 특별약관을 취소할 수 있습니다. 다만, 첨단안전장치의 고장에 따른 수리 또는 피보험자동차를 소유, 사용, 관리하는 동안에 생긴 사고로 인하여 첨단안전장치가 파손 또는 훼손된 경우 등 특별한 상황이 인정되는 경우에는 취소하지 않습니다.
- ② 보험계약자 등이 이 특별약관 제2조(특별약관 계약 전 알릴 의무)의 계약 전 알릴 의무를 알리지 않거나 제출한 정보가 사실과 다른 경우 이 특별약관은 무효가 됩니다.

제6조(할인보험료의 반환)

- ① 이 특별약관 제4조(보험계약자 또는 피보험자의 의무사항)에 의해 취소 또는 무효처리 되는 경우 보험계약자 등은 이 특별약관으로 할인 받은 보험료를 돌려주어야 합니다.
- ② 피보험자동차의 사고로 보험금을 지급하는 경우, 회사는 위 ①항에 따라 보험계약자 등이 보험회사에 돌려줄 보험료를 피보험자에게 지급할 보험금에서 공제하고 지급할 수 있습니다.

제7조(준용규정)

이 특별약관에서 정하지 않은 사항은 보통약관에 따릅니다.

제14장 장애인 전용 보험 전환 특별약관

제1조(적용대상)

이 특별약관은 다음 각 호의 조건에 모두 해당하는 경우에 한하여 적용 될 수 있습니다.

1. 「소득세법 제59조의4(특별세액공제) 제1항 제2호」에 따라 보험료가 특별세액 공제의 대상이 되는 경우

【소득세법 제59조의4(특별세액공제)】

- ① 근로소득이 있는 거주자(일용근로자는 제외한다. 이하 이 조에서 같다)가 해당 과세기간에 만기에 환급되는 금액이 납입보험료를 초과하지 아니하는 보험의 보험계약에 따라 지급하는 다음 각 호의 보험료를 지급한 경우 그 금액의 100분의 12(제1호의 경우에는 100분의 15)에 해당하는 금액을 해당 과세기간의 종합소득산출세액에서 공제한다. 다만, 다음 각 호의 보험료별로 그 합계액이 각각 연 100만원을 초과하는 경우 그 초과하는 금액은 각각 없는 것으로 한다.
 1. 기본공제대상자 중 장애인을 피보험자 또는 수익자로 하는 장애인전용보험으로서 대통령령으로 정하는 장애인전용보장성보험료
 2. 기본공제대상자를 피보험자로 하는 대통령령으로 정하는 보험료(제1호에 따른 장애인전용보장성보험료는 제외한다)

【소득세법 시행령 제118조의4 (보험료의 세액공제)】

- ① 법 제59조의4제1항제1호에서 “대통령령으로 정하는 장애인전용보장성보험료”란 제2항 각 호에 해당하는 보험·공제로서 보험·공제 계약 또는 보험료·공제로 납입 영수증에 장애인전용 보험·공제로 표시된 보험·공제의 보험료·공제료를 말한다.
- ② 법 제59조의4제1항제2호에서 “대통령령으로 정하는 보험료”란 다음 각 호의 어느 하나에 해당하는 보험·보증·공제의 보험료·보증료·공제로 중 기획재정부령으로 정하는 것을 말한다.
 1. 생명보험
 2. 상해보험
 3. 화재·도난이나 그 밖의 손해를 담보하는 가계에 관한 손해보험
 4. 「수산업협동조합법」, 「신용협동조합법」 또는 「새마을금고법」에 따른 공제
 5. 「군인공제회법」, 「한국교직원공제회법」, 「대한지방행정공제회법」, 「경찰공제회법」 및 「대한소방공제회법」에 따른 공제
 6. 주택 임차보증금의 반환을 보증하는 것을 목적으로 하는 보험·보증. 다만, 보증대상 임차보증금이 3억원을 초과하는 경우는 제외한다.

【소득세법 시행규칙 제61조의3 (공제대상보험료의 범위)】

영 제118조의4제2항 각 호 외의 부분에서 “기획재정부령으로 정하는 것”이란 만기에 환급되는 금액이 납입보험료를 초과하지 아니하는 보험으로서 보험계약 또는 보험료

납입영수증에 보험료 공제대상임이 표시된 보험의 보험료를 말한다.

2. 기명피보험자가 「소득세법 시행령 제107조(장애인의 범위) 제 1항」에서 규정한 장애인인 경우

【「소득세법 시행령 제107조(장애인의 범위)」에서 규정한 장애인】

1. 「장애인복지법」에 따른 장애인 및 「장애아동 복지지원법」에 따른 장애아동 중 기획재정부령으로 정하는 사람
2. 「국가유공자 등 예우 및 지원에 관한 법률」에 의한 상이자 및 이와 유사한 사람으로서 근로능력이 없는 사람
3. 제1호 및 제2호 외에 항시 치료를 요하는 중증환자

【<소득세법 시행규칙 제54조(장애아동의 범위)>】

영 제107조제1항제1호에서 “기획재정부령으로 정하는 사람”이란 「장애아동 복지지원법」 제21조제1항에 따른 발달재활서비스를 지원받고 있는 사람을 말한다.

제2조(증명서류의 제출)

- ① 이 특별약관이 적용되기 위해서는 「소득세법 시행규칙 별지 제38호 서식에 의한 장애인 증명서의 원본 또는 사본」(이하, “장애인 증명서류”라 합니다)을 제출하여 제1조(적용대상)에서 정한 조건에 해당함을 증명하여야 합니다.
- ② 제1항에도 불구하고 기명피보험자가 다음 중 하나에 해당하는 경우에는 각 해당 증명서류를 제1항의 장애인 증명서류로 대체 할 수 있습니다.
 1. 「국가유공자 등 예우 및 지원에 관한 법률」에 따른 상이자의 증명을 받은 사람
 2. 「장애인복지법」에 따른 장애인등록증을 발급받은 사람

제3조(장애인 전용 보험으로의 전환)

- ① 회사는 보험계약자가 제2조(증명서류의 제출)에서 정한 요건에 따라 제1조(적용대상)의 적용대상에 해당함을 증명하는 경우, 이 보험계약의 납입보험료를 「소득세법 제59조의4(특별세액공제) 제1항 제1호」에 해당하는 장애인 전용 보장성 보험으로 전환하여 드립니다.
- ② 제1항에 따라 장애인 전용 보험으로 전환된 이후 납입된 보험료는 당해연도 보험료 납입영수증에 장애인 전용 보장성 보험료로 표시됩니다.

제4조(전환 취소)

- ① 보험계약자가 장애인 전용 보장성 보험으로의 전환 취소를 보험회사에 요청하는 경우, 보험회사는 지체 없이 전환을 취소하여 드리며, 취소한 이후 납입한 보험료는 보험료 납입영수증에 일반 보장성 보험으로 표시됩니다.
- ② 제1항에 따라 장애인 전용 보장성 보험 전환을 취소한 이후에는, 재전환을 요청

할 수 없습니다.

- ③ 최초 전환을 요청했던 당해연도에 제1항에 따라 전환 취소를 한 경우에는 당해 연도에 납입된 모든 보험료는 보험료 납입영수증에 장애인 전용 보장성 보험료가 아닌 일반 보장성 보험료로 표시됩니다.

제5조(준용규정)

- ① 이 특별약관에서 정하지 아니한 사항은 보통약관 및 소득세법 등 관련법규에서 정하는 바에 따릅니다.
- ② 소득세법 등 관련법규가 제·개정 또는 폐지되는 경우 변경된 법령을 따릅니다.

제15장 안전운전 할인 특별약관

제1조(가입대상)

- ① 이 특별약관은 다음 각 호의 조건을 모두 충족하는 경우에 한하여 가입할 수 있습니다.
 1. 기명피보험자 본인 명의의 이동통신단말장치(이하 '단말기'라 합니다)에 보험회사(이하 '회사'라 합니다)가 인정하는 **안전운전프로그램**을 설치하여 사용하는 경우
 2. 이 특별약관의 보험기간이 90일 이상인 경우
 3. 이 특별약관을 가입하는 시점에 기명피보험자의 **안전운전점수**(확인일 이전 6개월 이내의 점수에 한함)가 회사가 정한 기준 이상인 경우
 4. 네이버지도 안전운전프로그램 사용 시 기명피보험자1인 한정운전 특별약관 또는 부부운전자 한정운전 특별약관에 가입한 경우

【용어풀이】

- ① **안전운전프로그램**이라 함은 단말기 등에서 구현되는 안전운전 관련 프로그램으로 특별약관가입시점에 회사가 인정하는 내비게이션 프로그램을 말합니다.
- ② **안전운전점수라 함은 다음의 기준에 의해 산정된 점수를 말합니다.**
 - (1) 티맵 제공 시 : 안전운전프로그램을 작동하고 1,000km이상 주행하여 산정된 점수로, 점수 확인일 이전 6개월 이내에 500km이상 주행한 경우
 - (2) 네이버지도 제공 시 : 안전운전점수 확인일 이전 6개월 이내에 500km이상 주행한 경우

- ② 회사는 다음 각 호 중 하나에 해당하는 경우에는 이 특별약관의 가입을 제한할 수 있습니다.
 1. 기명피보험자 본인의 단말기가 아니거나 기명피보험자 본인의 안전운전점수

- (이하 ‘점수’라 합니다)가 아닌 경우
2. 보험계약자 또는 기명피보험자가 특별약관의 무효, 해지, 취소, 철회 등으로 할인받은 보험료를 회사에 돌려주지 않은 사실이 있는 경우
 3. 이 특별약관은 회사와 안전운전프로그램 회사 간의 제휴사업 계약에 따른 것으로서, 해당 제휴사업 계약이 종료되어 회사가 인정하는 점수가 없거나 시스템 오류로 점수 조회가 불가능한 경우
 4. 「커넥트카 안전운전할인 특별약관」과 중복으로 가입한 경우
- ③ 보험계약자는 이 특별약관 가입시점에 안전운전프로그램은 한 가지만 선택이 가능하며 이 특별약관 가입기간동안 안전운전프로그램의 변경이 불가능합니다.

제2조(보험계약자 또는 피보험자의 의무사항)

보험계약자(또는 피보험자)는 특별약관 가입 시 점수의 확인을 위해 회사가 정하는 방법에 따라 본인인증을 해야 하며, 그 밖의 특별약관의 가입 및 적용을 위해 요청하는 사항에 협조해야 합니다.

제3조(보험료의 할인 및 정산)

- ① 이 특별약관을 가입하는 시점에 기명피보험자의 점수(확인일 이전 6개월 이내의 점수에 한함)가 회사가 정한 기준 이상인 경우 회사는 이 특별약관 가입기간 동안의 **해당 보험료**에 대하여 별도로 정한 할인율을 적용하여 할인하여 드립니다.

【용어풀이】

이 특별약관에서 **해당 보험료**라 함은 대인배상 I·II, 대물배상, 대물배상 가입금액 확장 특별약관, 자기신체사고, 자동차상해 특별약관, 무보험자동차에 의한 상해, 자기차량손해(차대차 충돌 및 도난), 자기차량손해 포괄담보 특별약관의 보험료를 말합니다.

- ② 보험료의 할인은 제42조(보험기간)의 보험기간 중 최초1회에 한하며, 안전운전 점수의 변경으로 인한 할인율을 추가 적용하지 않습니다.
- ③ 보험계약자(또는 피보험자)가 다음 각 호중 하나에 해당하는 경우 할인을 받지 못하는 등 점수측정 상의 불이익을 받을 수도 있습니다.
 1. 타인이 기명피보험자의 단말기를 사용하여 안전운전프로그램을 작동한 상태에서 운전하게 한 경우
 2. 피보험자동차가 아닌 다른 차량 또는 다른 교통수단에서 안전운전프로그램을 작동하여 점수 측정에 영향을 끼친 경우
- ④ 회사는 ‘제4조(특별약관의 무효 및 해지)’에 해당하는 경우 해당 사실을 보험계약자에게 통보한 후, 보험계약자가 고지한 은행 계좌 또는 신용카드에서 할인한

보험료를 지체 없이 정산합니다.

제4조(특별약관의 무효 및 해지)

- ① 회사가 확인한 점수가 기명피보험자 본인의 점수가 아닌 경우 이 특별약관은 무효가 됩니다. 이 경우 보험계약자(또는 피보험자)는 이 특별약관에 의해 할인받은 보험료를 회사에 반환하여야 합니다.
- ② 보험증권에 기재되어 있는 보험기간 동안에 계약변경으로 인하여 이 특별약관 제1조(가입대상) 제①항에 해당하지 않는 경우 변경일 24시부터 이 특별약관은 해지됩니다. 이 경우 보험계약자 또는 피보험자는 해지 사유 발생일로부터 이 특별약관에 의해 할인받은 보험료를 회사에 반환하여야 합니다.
- ③ 피보험자동차의 사고로 회사가 보험금을 지급하는 경우 회사는 제①항 및 제②항에 따라 보험계약자(또는 피보험자)가 회사에 반환할 보험료를 피보험자에게 지급할 보험금에서 공제하고 지급할 수 있습니다.

제5조(기타)

- ① 회사는 점수 산정을 위한 안전운전프로그램의 데이터 수집 및 가공 등에 관여하지 않습니다.
- ② 보험계약자(또는 피보험자) 다음에 해당하는 경우 할인을 받지 못하는 등 점수 측정 상의 불이익을 받을 수 있습니다.
 1. 피보험자동차가 아닌 다른 차량 또는 다른 교통수단에서 안전운전프로그램을 활용하는 경우
 2. 타인이 기명피보험자의 단말기를 사용하여 안전운전프로그램을 작동한 상태로 운전하도록 하는 경우

제6조(준용규정)

이 특별약관에서 정하지 않는 사항은 보통약관에 따릅니다.

제16장 커넥트카 할인 특별약관

제1조(적용대상)

- ① 이 특별약관은 피보험자동차의 사고 및 긴급상황 발생정보를 보험회사(이하 '회사'라 합니다) 또는 제휴 자동차제조사에 통보하는 장치(이하 '**사고통보장치**'라 합니다)가 장착되고 자동차제조사와의 무선통신 계약이 유효한 상태에서 [용어 풀이] ②에서 규정하는 기능이 상시 작동되는 경우에 한하여 가입할 수 있습니다.
- ② 회사는 이 특별약관의 가입일부터 과거 3년 이내에 다음에 해당하는 경우에는

이 특별약관의 가입을 제한할 수 있습니다.

1. 이 특별약관에 의해 할인받은 보험료의 추징사유가 발생하였으나, 해당 보험료를 회사에 반환하지 않은 사실이 있는 경우
2. 회사가 사고통보장치의 장착을 확인하기 위하여 이 특별약관 '3. 특별약관 계약 전 알릴 의무'의 규정에 따라 요청한 사항을 제출하지 않거나, 허위 또는 조작하여 제출한 사실이 있는 경우

【용어풀이】

이 특별약관에서 **사고통보장치**라 함은 다음 각 호의 조건을 모두 만족하는 장치를 말합니다.

- ① 차량 출고 시 자동차제조사사의 표준장치 또는 옵션으로 장착된 장치(휴대전화 등에 어플리케이션을 탑재하여 사용되는 장치는 해당되지 않습니다)
- ② 피보험자동차의 시동을 켜 상태에서는 무선통신을 기반으로 아래의 기능이 상시 작동되어 제휴 자동차제조사사로 송신·수집되며, 자동차제조사사와의 무선통신계약을 해지하지 않는 한 임의로 작동을 중지할 수 없는 장치
가. 에어백이 전개되는 사고 발생 시 자동송신 기능
나. 차량운행정보(운행시간, 운행속도 등) 저장 등
- ③ 피보험자동차의 에어백이 전개되는 사고발생 정보가 자동차제조사 또는 회사에 자동으로 통보됨으로서 신속한 응급조치가 가능할 것

제2조(회사의 사고 및 긴급상황 확인 및 조치)

회사는 피보험자동차의 에어백 전개사고 정보를 자동차제조사로부터 받은 경우 자동으로 사고접수하고 사고현장에 출동하여 응급조치 등 필요한 조치를 해드립니다. 단, 보험계약자 또는 피보험자가 동의하지 않는 경우에는 그러하지 않습니다.

제3조(특별약관 계약 전 알릴 의무)

이 특별약관을 가입하고자 하는 보험계약자 또는 피보험자는 개인정보처리 동의를 하거나 자동차제조사사가 발행한 증빙서류를 제출하는 등 위 '제1조(적용대상)' 확인을 위해 회사가 요구하는 사항에 대하여 협조해야 합니다.

제4조(보험계약자 또는 피보험자의 의무사항)

1. 보험계약자 또는 피보험자는 사고통보장치가 상시 정상적으로 작동될 수 있도록 유지 및 관리하여야 합니다.
2. 보험계약자 또는 피보험자는 보험기간 중에 피보험자동차의 사고통보장치가 정상적으로 작동하지 않는 경우에는 이 사실을 회사에 알려야 합니다. 이 경우 보험계약자 또는 피보험자는 보험가입 시 이 특별약관에 의해 할인받은 보험료 중 경과되지 않은 기간에 대하여 일할로 계산한 보험료를 회사에 반환하여야 합니다.

3. 피보험자동차의 소유·사용·관리 중 사고로 인해 회사에 보험금을 청구할 경우 회사는 자동차제조사에 수집된 사고당시 차량운행정보의 확인을 요청할 수 있습니다. 이 경우 보험계약자 또는 피보험자는 이의 확인에 협조하여야 합니다.

제5조(특별약관 계약의 취소)

회사는 다음 중 어느 하나에 해당하는 경우 그 사실을 안 날부터 1개월 이내에 이 특별약관을 취소할 수 있습니다. 이 경우 보험계약자 또는 피보험자는 이 특별약관에 의해 할인받은 보험료를 회사에 반환하여야 합니다.

1. 제1조(적용대상)의 ②에 해당하는 경우
2. 보험기간 중에 보험계약자 또는 피보험자가 피보험자동차의 사고통보장치가 정상적으로 작동하지 않은 경우에 그 사실을 회사에 알리지 않은 경우
3. 보험기간 중에 보험계약자 또는 피보험자가 사고와 관련된 차량운행정보의 확인에 협조하지 않은 경우

제6조(특별약관 계약의 무효)

보험계약자 또는 피보험자가 위 제3조(특별약관 계약 전 알릴의무)를 이행하지 않거나 사실과 다르게 알린 경우 이 특별약관은 무효가 되며, 보험계약자 또는 피보험자는 보험가입 시 이 특별약관에 의해 할인 받은 보험료를 회사에 반환하여야 합니다.

제7조(보험금 공제 지급)

피보험자동차의 사고로 보험금을 지급하는 경우 회사는 위 제4조 내지 제6조에 따라 보험계약자 또는 피보험자가 회사에 반환할 보험료를 피보험자에게 지급할 보험금에서 이를 공제하고 지급할 수 있습니다.

제8조(준용규정)

이 특별약관에서 정하지 않은 사항은 보통약관에 따릅니다.

제17장 커넥트카 안전운전할인 특별약관

제1조(적용대상)

- ① 이 특별약관은 「커넥트카 할인 특별약관」을 가입한 경우에 한하여 가입할 수 있습니다.
- ② 이 특별약관의 보험기간이 90일 이상인 경우에 한하여 가입할 수 있습니다.
- ③ 보험회사(이하 '회사'라 합니다)는 이 특별약관에 의해 할인된 보험료의 추정사유가 발생하였으나, 해당 보험료를 회사에 반환하지 않은 사실이 있는 경우 이

특별약관의 가입을 제한할 수 있습니다.

- ④ 이 특별약관은 「안전운전할인 특별약관」과 중복으로 가입할 수 없습니다.

제2조(보험계약자 또는 피보험자의 의무사항)

이 특별약관을 가입하고자 하는 보험계약자 또는 피보험자는 피보험자자동차 운행 기록에 근거한 '안전운전점수' 확인을 위해 회사가 정하는 방식에 따라 개인정보 처리 동의를 하거나 자동차제조사에서 발행한 증빙서류를 제출해야 합니다.

【용어풀이】

이 특별약관에서 **안전운전점수**라 함은 「커넥트카 할인 특별약관」에서 규정하고 있는 '사고통보장치'가 장착되고 무선통신 계약이 유효한 상태에서 제휴 자동차제조사에서 피보험자자동차 운행기록을 분석하여 생성한 운전습관 점수입니다. 점수 확인일 기준 최근 90일간의 피보험자자동차 운행기록을 기반으로 산정되며, 해당 기간 최소 1,000km 이상 주행한 경우 이 특별약관을 가입할 수 있습니다. 단, 90일간 운행기록이 있을 수 없는 신차 등의 경우는 점수 확인일 기준 최근 1,000km 운행기록을 기반으로 산정됩니다.

제3조(보험료 할인)

회사는 확인된 안전운전점수가 회사가 정한 기준 이상일 경우 별도로 정한 할인을 적용하여 보험료를 할인해 드립니다.

제4조(특별약관 계약의 무효)

1. 회사가 확인한 안전운전점수가 피보험자자동차 운행기록에 근거한 점수가 아닌 경우 또는 사실과 다르게 안전운전점수를 알린 경우 이 특별약관은 무효가 됩니다.
2. 위 '1.'의 경우 보험계약자 또는 피보험자는 이 특별약관에 의해 할인받은 보험료를 회사에 반환하여야 합니다.
3. 피보험자자동차의 사고로 보험금을 지급하는 경우 회사는 위 '2.'에 따라 보험계약자 또는 피보험자가 회사에 반환할 보험료를 피보험자에게 지급할 보험금에서 이를 공제하고 지급할 수 있습니다.

제5조(준용규정)

이 특별약관에서 정하지 않은 사항은 보통약관에 따릅니다.

제18장 세컨카 추가 특별약관

제1조(적용대상)

이 특별약관은 보험계약 체결 시 다음의 조건을 모두 충족시키는 경우에 한하여 가입할 수 있습니다.

- ① 가입시점 기준으로 피보험자가 가입하는 차 외 피보험자의 다른 보유계약 대수가 1대 이상인 경우
- ② 최초 주행거리 정보를 제2조(보험계약자 또는 피보험자의 의무사항) 제2항에 따라 보험회사(이하 '회사'라 합니다)에 알리고 약정 주행거리를 5,000km이하로 운행할 것을 회사와 약정한 경우
- ③ 이 특별약관의 보험기간이 1년인 경우
- ④ 보험계약자 또는 피보험자가 이 특별약관 또는 이와 유사한 특별약관을 가입하기 위해 주행거리 정보의 조작, 사진 위변조 등을 통한 보험료 할인을 받은 사실이 없는 경우
- ⑤ 보험계약자 또는 피보험자가 이 특별약관 또는 이와 유사한 특별약관 가입 후 보험료 추징사유 발생에 따른 보험료 미반환 경력이 없는 경우

【용어풀이】

- ① 이 특별약관에서 '약정 주행거리'라 함은 보험계약자 또는 피보험자가 보험회사와 이 특별약관 보험기간 중 운행하기로 선택하여 정한 최대 운행거리를 말합니다.
- ② 이 특별약관에서 '운행'이라 함은 보험기간 중 피보험자자동차가 주행하여 거리의 이동이 있는 경우를 말합니다.

제2조(보험계약자 또는 피보험자의 의무사항)

- ① 보험계약자 또는 피보험자는 주행거리 정보를 다음의 어느 하나에 해당하는 방법으로 회사에 알려야 합니다.
 1. 보험계약자 또는 피보험자가 다음의 정보를 직접 촬영하여 전송
가. 피보험자자동차의 차량정보
나. 피보험자자동차의 누적 주행거리를 확인할 수 있는 주행거리 표시장치를 촬영한 사진(촬영 연월일을 확인할 수 있어야 합니다)
다. 기타 회사가 요구하는 사항
 2. 보험계약자 또는 피보험자가 회사가 지정하는 제휴업체에 방문하고 제휴업체가 위 제1호 가목부터 다목까지의 정보를 측정·촬영 후 전송
 3. 기타 회사가 정하는 방식으로 위 제1호 가목부터 다목까지의 정보를 전송

- ② 보험계약자 또는 피보험자는 책임개시일 이전까지 피보험자동차의 계기판에 표시된 누적 주행거리(이하 '최초 주행거리'라 합니다)를 위 제1항의 제1호부터 제3호까지의 방법 중 어느 하나로 회사에 알려야 합니다. 다만, 이 특별약관 가입 후 도래하는 처음 갱신계약 등 회사가 인정하는 경우에는 그러하지 않습니다.
- ③ ②항에도 불구하고, 회사는 보험계약자 또는 피보험자가 타사와 맺은 직전 계약에서 마일리지 특별약관 정산에 사용된 최종 주행거리 정보를 보험개발원 조회를 통해 확인한 경우에는 보험계약자 또는 피보험자가 최초 주행거리 정보를 송부한 것으로 간주합니다.
- ④ 보험계약자 또는 피보험자는 보험기간 만료일 이전 30일부터 보험기간 만료일 이후 30일까지 피보험자동차의 계기판에 표시된 누적 주행거리(이하 '최종 주행거리'라 합니다)를 위 제1항의 제1호부터 제3호까지의 방법 중 어느 하나로 회사에 알려야 합니다.
- ⑤ ④항에도 불구하고, 보험계약자 또는 피보험자가 타사와 맺은 직후 계약에서 마일리지 등록에 사용된 최초 주행거리 정보를 보험개발원 조회를 통해 확인한 경우에는 보험계약자 또는 피보험자가 최종 주행거리 정보를 송부한 것으로 간주합니다.
- ⑥ 보험계약자 또는 피보험자는 보험기간 중에 피보험자동차가 교체(대체)된 경우에는 교체(대체)된 날(보통약관 제4편 '제3장 제49조(피보험자동차의 교체)'의 규정에 따라 회사가 승인한 날을 말합니다.)까지 교체(대체) 전 피보험자동차의 최종 주행거리 정보와 교체(대체) 후 피보험자동차의 최초 주행거리 정보를 위 제1항의 제1호부터 제3호까지의 방법 중 어느 하나로 회사에 알려야 합니다. 다만, 피보험자동차가 교체(대체)된 날까지 해당 정보를 회사가 인정하는 사유로 알리지 못하는 경우에는 그러하지 않습니다.
- ⑦ 보험계약자 또는 피보험자는 보험기간 중에 피보험자동차가 양도(폐차)된 경우에는 양도(폐차)된 날(보통약관 제4편 '제3장 제48조(피보험자동차의 양도)'의 규정에 따라 회사가 승인한 날을 말합니다.)까지 양도(폐차) 전 피보험자동차의 최종 주행거리 정보와 양도(폐차) 후 피보험자동차의 최초 주행거리 정보를 위 제1항의 제1호부터 제3호까지의 방법 중 어느 하나로 회사에 알려야 합니다. 다만, 피보험자동차가 양도(폐차)된 날까지 해당 정보를 회사가 인정하는 사유로 알리지 못하는 경우에는 그러하지 않습니다.
- ⑧ 보험계약자 또는 피보험자는 보험기간 중에 피보험자동차의 계기판 고장 등의 사유로 계기판을 교체할 경우에는 교체된 날로부터 7일 이내에 교체 전·후 피보험자동차의 주행거리 정보를 위 제1항의 제1호부터 제3호까지의 방법 중 어느 하나로 회사에 알려야 합니다.
- ⑨ 보험계약자 또는 피보험자는 사고가 발생하거나 '긴급출동 서비스 특별약관'에 의한 서비스를 제공받고 회사로부터 주행거리를 알릴 것을 요청받는 경우에는 위 제2항의 제2호부터 제3호까지의 방법 중 어느 하나로 회사에 알려야 합니다.

- ⑩ 보험계약자는 특약 가입 시 본인 명의의 유효한 신용카드 정보를 회사에 알려야 합니다. 또한 회사에 알린 신용카드 정보가 변경되거나 사용할 수 없는 경우에도 그 사실을 지체없이 회사에 알려야 합니다.
- ⑪ 보험계약자 또는 피보험자는 피보험자동차를 이 특별약관의 보험기간 동안 약정 주행거리 5,000km이하로 운행하여야 합니다.

제3조(실제 주행거리의 계산)

실제 주행거리는 보험계약자 또는 피보험자가 이 특별약관 제2조(보험계약자 또는 피보험자의 의무사항) 제1항의 규정에 따라 회사에 알리는 주행거리 정보를 기준으로 다음의 산식에 따라 산출됩니다. 단, 보험기간 중에 피보험자동차가 교체(대체)된 경우에는 교체(대체)전 피보험자동차와 교체(대체)후 피보험자동차의 최초 주행거리, 최종 주행거리, 경과기간을 각각 합산하여 산출합니다.

【산식】

실제 주행거리 = (최종 주행거리 - 최초 주행거리) × (365일(윤년 :366일) / 경과기간)

단, 경과기간은 최초 주행거리를 확인한 날로부터 최종 주행거리를 확인한 날까지의 기간(단, 해외 체류 등으로 보험 가입 의무를 면제받고 보험계약기간을 유예한 경우 유예기간 제외)입니다. 여기서 주행거리를 확인한 날은 '제2조(보험계약자 또는 피보험자의 의무사항)' '제1항'의 방법으로 보험계약자 또는 피보험자가 주행거리 정보를 직접 촬영한 날 또는 제휴업체가 주행거리 정보를 측정·촬영한 날 등을 말합니다.

제4조(특별약관 계약의 무효)

- ① 이 특별약관 제2조(보험계약자 또는 피보험자의 의무사항)의 규정을 지키지 않은 경우에는 이 특별약관은 무효가 됩니다.
- ② 보험계약자 또는 피보험자가 이 특별약관 제2조(보험계약자 또는 피보험자의 의무사항)의 규정에 따른 주행거리 정보를 임의로 조작하여 회사에 알리거나 피보험자동차가 아닌 다른 자동차의 주행거리 정보를 알리는 경우에는 이 특별약관은 무효가 됩니다. 다만, 회사가 인정하는 경우에는 그러지 않습니다.
- ③ 운행정보의 누락 또는 훼손 등으로 정확한 운행정보를 확인할 수 없는 경우에는 이 특별약관은 무효로 됩니다. 단, 보험계약자와 피보험자의 책임이 없는 경우에는 동 조항을 적용하지 않습니다.

제5조(보험료 추징)

- ① 회사는 제2조(보험계약자 또는 피보험자의 의무사항) 제11항의 규정을 지키지 않은 경우에는 보험계약자가 회사에 알린 본인 명의의 유효한 신용카드 정보를 통하여 이 특별약관으로 할인받은 보험료를 지체없이 추징합니다.

- ② 회사는 이 특별약관 제4조(특별약관 계약의 무효)의 규정에 따라 이 특별약관이 무효처리가 되는 경우에는 보험계약자가 회사에 알린 본인 명의의 유효한 신용카드 정보를 통하여 이 특별약관으로 할인된 보험료를 지체없이 추징합니다.
- ③ 회사는 보험계약자 또는 피보험자에게 책임이 있는 사유로 인하여 이 특별약관이 해지되는 경우에는 보험계약자가 회사에 알린 본인 명의의 유효한 신용카드 정보를 통하여 이 특별약관으로 할인된 보험료를 지체없이 추징합니다.
- ※ ‘보험계약자 또는 피보험자에게 책임이 있는 사유’라 함은 다음의 경우를 말합니다.
1. 보험계약자 또는 피보험자가 임의 해지하는 경우(다만, 보통약관 제4편 ‘제3장 제52조(보험계약자의 보험계약 해지·해제)’ 중 제1항의 단서 제1호부터 제7호까지 또는 제2항에 해당하는 경우는 제외)
 2. 보통약관 제4편 ‘제3장 제53조(보험회사의 보험계약 해지)’에 해당하는 경우
 3. 보험료미납으로 인한 계약효력 상실
 - ④ 이 특별약관 가입기간이 3개월 미만인 경우에는, 이 특별약관으로 할인된 보험료를 지체없이 추징합니다.

제6조(준용규정)

이 특별약관에서 정하지 않은 사항은 보통약관에 따릅니다.

제19장 커넥트마일 특별약관(월정산형)

제1조(적용대상)

이 특별약관은 보험계약 체결 시 다음의 조건을 모두 충족시키는 경우에 한하여 가입할 수 있습니다.

- ① ‘마일리지 특별약관(선할인)’, ‘마일리지 특별약관(후할인)’ 중 하나라도 가입하지 않은 경우
- ② 이 특별약관의 보험기간이 1년인 경우
- ③ **운행정보 확인장치**를 피보험자동차에 장착하고, 보험계약의 보험기간에 해당하는 보험료를 운행정보에 따라 분할 납입할 것을 약정하는 경우
- ④ 보험기간 중 ‘**커넥트드(커넥트) 카 서비스**’가 정상적으로 유지된 상태인 경우
- ⑤ 「대인배상 I」, 「대인배상 II」, 「대물배상」, 「자기신체사고」(또는 자동차상해 특별약관), 「무보험자동차에 의한 상해」, 「자기차량손해」에 모두 가입하는 경우
- ⑥ 보험계약자 또는 피보험자가 이 특별약관 또는 이와 유사한 특별약관을 가입하기 위해 주행거리 정보의 조작, 사진 위변조 등을 통한 보험료 할인을 받은 사실

이 없는 경우

- ⑦ 보험계약자 또는 피보험자가 이 특별약관 또는 이와 유사한 특별약관 가입 후 보험료 추징사유 발생에 따른 보험료 미반환 경력이 없는 경우

【용어풀이】

① 이 특별약관에서 **‘운행정보 확인장치’**라 함은 다음의 각 호 조건을 모두 만족하는 장치를 말합니다.

1. 피보험자의 운행정보를 저장하고 전송하는 기능을 갖춘 장치로, 차량 출고 시 제조사의 표준장치 또는 옵션으로 장착된 장치(휴대전화 등에 어플리케이션을 탑재하여 사용되는 장치는 해당하지 않습니다)를 말합니다.

2. 제조사와 자동차 보유자가 체결한 커넥티드(커넥트) 카 서비스에 의해 운행정보 수집이 가능한 장치로, 커넥티드(커넥트) 카 서비스를 해지하지 않는 한 임의로 운행정보 수집을 제한할 수 없는 장치를 말합니다.

② 이 특별약관에서 **‘커넥티드(커넥트) 카 서비스’**라 함은 자동차와 무선통신 기술을 결합하여 차량상태, 운행정보 등을 자동으로 수집하여 송수신하기로 약정한 계약을 말합니다.

예시) 현대자동차 블루링크, 기아자동차 커넥트, 제네시스 GCS 등

제2조(보험계약자 또는 피보험자의 의무사항)

- ① 보험계약자 또는 피보험자는 커넥티드(커넥트) 카 서비스 확인을 위해 개인정보처리자(커넥티드(커넥트) 카 서비스를 제공하는 제조사를 말합니다.)에게 개인정보 제공 동의를 하는 등 이 추가 특별약관 제1조(적용대상)에서 정한 사항을 확인하는 데 협조하여야 합니다.
- ② 보험계약자 또는 피보험자는 보험기간동안 피보험자동차의 커넥티드(커넥트) 카 서비스 및 개인정보의 제공 동의 효력이 정상적으로 유지된 상태에서 운행하여야 합니다.
- ③ 보험계약자 또는 피보험자는 보험기간 중에 피보험자동차를 교체(대체)한 경우에는 커넥티드(커넥트) 카 서비스 확인을 위해 개인정보처리자(커넥티드(커넥트) 카 서비스를 제공하는 제조사를 말합니다.)에게 개인정보의 제공 동의를 하는 등 이 추가 특별약관 제1조(적용대상)에서 정한 사항을 확인하는 데 협조하여야 합니다.
- ④ 보험계약자 또는 피보험자는 교체한 피보험자동차가 제1조(적용대상)에서 정한 커넥티드(커넥트) 카 서비스 이용이 가능한 차량이 아닌 경우에는 다음의 사항을 이행하여야 합니다.
1. 보험계약자 또는 피보험자는 교체 전 피보험자동차의 최종 주행정보를 보험회사(이하 ‘회사’라 합니다)에 알려야 합니다.
 2. 회사는 보험의 책임개시일을 기준으로 연간보험료 전액을 납입하는 계약으로

전환되며, 연간보험료 전액과 회사에 이미 납입한 보험료의 차이에 해당하는 금액을 회사가 청구한 날로부터 지체없이 납입하여야 합니다.

- ⑤ 보험계약자는 「커넥트 마일 분할납입 추가 특별약관(월정산형)」 제3조(보험료의 산정 및 납입방법)에 따라 월정산보험료를 납입하여야 하며, 해당 보험료 납입은 보험계약자 명의의 신용카드를 통해서만 가능합니다. 보험계약자는 월정산 보험료 납입을 위해 보험계약자 명의의 신용카드 번호, 유효기간 등 결제에 필요한 정보를 보험 가입 시 회사에 알려야 합니다. 보험기간 중 해당 정보가 변경되거나 보험료 결제를 위한 신용카드의 거래가 정지된 경우에는 결제 신용카드정보의 변경사항을 회사에 알려야 하며, 회사가 운영하는 웹 홈페이지 및 모바일 어플리케이션을 통해 결제 신용카드정보의 변경이 가능합니다.

제3조(운행정보 확인에 관한 일반사항)

- ① 회사는 제2조(보험계약자 또는 피보험자의 의무사항) 제②항에 따른 커넥티드(커넥트)카 서비스를 통해 운행정보를 확인합니다.
- ② 커넥티드(커넥트) 카 서비스의 개인정보 제공 확인에 소요되는 기간 등 주행거리가 집계되지 않은 기간이 존재하는 경우 해당 기간의 주행거리는 보험기간 말일 기준 일평균 주행거리에 운행정보가 미집계된 기간 일수를 곱하여 계산하며, 보험기간 만료 시점에 일괄 적용됩니다. 단, 피보험자자동차의 주행거리를 확인할 수 있는 계기판 사진 등 별도의 증빙자료를 제출하는 경우에는 그에 따릅니다.
- ③ 운행정보 확인장치의 고장이 아닌 사유로 보험기간동안 운행정보 확인장치가 장착되지 않은 상태에서 피보험자자동차가 운행되었음을 회사가 확인하고 그 사실을 보험계약자 또는 피보험자에게 알리는 경우 해당 사유가 유지되는 기간 동안 1일 500km(연간 최고한도 16,000km)를 운행한 것으로 간주합니다. 단, 피보험자자동차의 주행거리를 확인할 수 있는 계기판 사진 등 별도의 증빙자료를 제출하는 경우에는 그 주행거리를 운행한 것으로 간주합니다.

제4조(특별약관 계약의 무효 등)

- ① 이 특별약관 제2조(보험계약자 또는 피보험자의 의무사항)에서 정한 사항을 지키지 않은 경우에는 이 특별약관은 무효가 됩니다.
- ② 보험계약자 또는 피보험자가 주행거리 정보를 임의로 조작하여 회사에 알리거나 피보험자자동차가 아닌 다른 자동차의 주행거리 정보를 알리는 경우에는 이 특별약관은 무효가 됩니다. 다만, 회사가 인정하는 경우에는 그러하지 않습니다.
- ③ 운행정보의 누락 또는 훼손 등으로 정확한 운행정보를 확인할 수 없는 경우에는 이 특별약관은 무효가 됩니다. 단, 보험계약자와 피보험자의 책임이 없는 경우에는 동 조항을 적용하지 않습니다.
- ④ 이 특별약관 제2조(보험계약자 또는 피보험자의 의무사항) 제⑤항에 따라 등록된 신용카드가 **사고카드**임이 밝혀진 경우에는 무효가 됩니다.

【용어풀이】

이 특별약관에서 '사고카드'라 함은 유효기간이 경과한 카드, 위조 및 변조된 카드, 무효 또는 거래정지를 받은 카드, 카드 상에 기재되어 있는 회원과 이용자가 상이한 카드 등을 말합니다. 단, 거래정지의 경우 회사에 등록된 이후에 거래가 정지된 경우는 제외하며, 이 경우 결제 신용카드의 변경사항을 회사에 알려야합니다.

- ⑤ 제1조(적용대상)의 조건을 모두 충족시키지 못한 경우에도 이 특별약관 계약이 성립된 경우에 보험회사는 그 사실을 안날로부터 1개월 이내에 이 특별약관을 취소할 수 있습니다.
- ⑥ 위 제①~⑤항에 의하여 이 특별약관 계약이 무효 또는 취소가 된 경우 보험계약은 보험의 책임개시일을 기준으로 연간보험료 전액을 납입하는 계약으로 전환됩니다. 이 경우 보험계약자 또는 피보험자는 보험의 책임개시일 기준의 연간보험료 전액과 회사에 이미 납입한 보험료의 차이에 해당하는 금액을 회사가 청구한 날로부터 지체없이 납입하여야합니다.

제5조(보험계약자의 특별약관 계약의 임의해지)

- ① 보험계약자는 언제든지 이 특별약관 계약을 해지할 수 있으며, 이 경우 보험계약은 보험의 책임개시일을 기준으로 연간 보험료 전액을 납입하는 계약(이 경우 보험료를 일시에 납입하기로 약정한 것으로 봅니다)으로 전환됩니다.
- ② 위 제①항에 따라 이 특별약관 계약이 임의해지된 경우 보험계약자 또는 피보험자는 보험의 책임개시일을 기준으로 연간보험료 전액과 보험회사에 이미 납입한 보험료의 차이에 해당하는 금액을 지체없이 납입하여야 합니다.

제6조(주행거리 정정 요청 및 정산)

- ① 보험계약자 또는 피보험자는 보험회사에서 측정한 피보험자동차의 주행거리에 이의가 있는 경우 피보험자동차의 주행거리를 확인할 수 있는 계기판 사진을 보험기간 중에 보험회사가 정한 방법으로 보험회사에 송부할 수 있습니다.
- ② 위 제①항에 따라 주행거리 정정을 요청하는 경우 보험기간 만료 시점 이후 30일 이내에 계기판 사진 등 별도의 증빙자료를 보험회사에 제출하여야 합니다.
- ③ 보험회사는 주행거리 정정 요청이 접수되는 경우 측정된 운행정보, 제출한 계기판 사진, 접수된 증빙 자료 등을 통해 주행거리를 재확인하여야 합니다.
- ④ 위 제③항의 재확인 결과에 따라 주행거리를 정정하는 경우 보험회사는 정정된 연간 주행거리를 기준으로 보험료를 재계산하고, 이미 받은 보험료와의 차액을 정산하여 드립니다.

제7조(준용규정)

이 특별약관에 정하지 않은 사항은 보통약관에 따릅니다.

제20장 커넥트마일 보험료 분할납입 추가 특별약관(일정산형)

제1조(적용대상)

이 추가 특별약관은 「커넥트마일 특별약관(일정산형)」에 가입하고, 보험계약의 보험기간에 해당하는 보험료를 운행정보에 따라 월 단위로 분할 납입할 것을 약정하는 경우 해당 특약에 부가하여 적용합니다.

제2조(보험료의 분할납입)

보험계약자는 제3조(보험료의 산정 및 납입방법)에서 정한 방법에 따라 분할하여 회사가 정한 납입일자안에 보험료를 납입하여야 합니다.

제3조(보험료의 산정 및 납입방법)

- ① 회사는 운행정보 확인장치를 통해 집계한 피보험자자동차의 운행정보와 보험회사에서 정한 보험요율을 근거로 다음과 같이 보험료를 산정합니다.
 1. 가입 보험료 = 기본료1회분
 2. 월납 보험료 = 기본료1회분 + 약정 납입일자 이전 월의 주행거리 x km 보험료
 3. 정산 보험료 = (보험기간 만료 시 확인된 연간 주행거리 - (보험기간동안 운행정보 확인장치에 의해 집계된 주행거리 + 1,000) x km 보험료

구분	가입 보험료	월납보험료							정산 보험료	
		청약 시점	2차월	3차월	4차월	...	11차월	12차월		13차월
납입시점	청약 시점	2차월	3차월	4차월	...	11차월	12차월	13차월	종기 이후	
기본료	①	②	③	④	...	⑩	⑪	없음	없음	
주행거리 연동 보험료	주행거리	-	1차월 주행분 (1)	2차월 주행분 (2)	3차월 주행분 (3)	...	10차월 주행분 (10)	11차월 주행분 (11)	12차월 주행분 (12)	잔여 주행분 - 1,000km
	보험료	-	(1) X km 보험료	(2) X km 보험료	(3) X km 보험료	...	(10) X km 보험료	(11) X km 보험료	(12) X km 보험료	정산 X km 보험료
납입 보험료	①	② + (1)	③ + (2)	④ + (3)	...	⑩ + (10)	⑪ + (11)	(12)	정산	

- ② 보험계약자는 「커넥트마일 특별약관(일정산형)」을 가입하는 시점에 가입 보험료를 납입하고, 매월 회사가 정한 납입일자(납입일자가 휴일인 경우 익영업일)에 위 제①항에 명시된 방법에 따라 산정된 보험료를 납입하여야 합니다.
- ③ 이 추가 특별약관의 월납 보험료와 정산보험료 납입은 「커넥트마일 특별약관(일정산형)」 제2조(보험계약자 또는 피보험자의 의무사항) 제⑤항에 따라 등록된

신용카드로 매월 자동 징수합니다. 단, 정상적인 징수절차에도 불구하고 신용카드로 결제가 이루어지지 않는 경우 이 추가 특별약관 제4조(보험료의 납입최고)를 따릅니다.

【용어풀이】

1. 이 추가 특별약관에서 **가입 보험료**라 함은 이 특별약관 가입 시점에 납입하는 보험료로서 이를 납입하는 경우에 한하여 「커넥트마일 특별약관(월정산형)」이 성립됩니다.
2. 이 추가 특별약관에서 **기본료**라 함은 회사에서 정한 최소 주행거리(1,000km)를 기준으로 적용되는 보험료로서 이를 12회로 분할하여 부과합니다.
3. 이 추가 특별약관에서 **km 보험료**라 함은 피보험자동차의 주행거리에 따라 1km당 위로 부과되는 금액입니다.
4. 이 추가 특별약관의 **월납 보험료**는 보험증권에 기재된 약정 납입일자에 청구되며, 기본료의 경우 12회분이 모두 납부된 경우에 한해 추가 납입이 없습니다.
5. 이 추가 특별약관에서 **정산 보험료**라 함은 보험 만료 이후에 최종적으로 정산되는 보험료입니다. 단, 연간 주행거리가 회사에서 정한 최소 주행거리(1,000km)이하인 경우에는 보험기간 만료 시 확인된 연간 주행거리의 km보험료로 정산합니다.
6. **보험기간 만료 시 확인된 연간 주행거리**라 함은 「커넥트마일 특별약관(월정산형)」 제 6조(주행거리 정정 요청 및 정산)에 따라 확인된 주행거리를 말합니다. 단, 해당 내용이 없는 경우 보험기간 동안 운행정보 확인장치에 의해 집계된 주행거리를 의미합니다.

제4조(보험료의 납입최고)

- ① 회사는 제3조(보험료의 산정 및 납입방법)에서 정한 보험료가 회사가 정한 납입 일자까지 납입되지 않은 경우에는 약정 납입일자로부터 30일간의 납입최고기간을 둡니다. 회사는 이 납입최고기간 안에 생긴 사고는 보상합니다.
- ② 회사는 약정 납입 일에 보험료가 납입되지 아니한 경우에는 납입최고기간 이내에 계속하여 보험료를 청구할 수 있습니다.
- ③ 보험계약자가 회사가 정한 납입일자까지 분할보험료를 납입하지 않은 경우, 회사는 보험계약자 및 기명피보험자에게 납입최고 기간이 끝나는 날 이전에 위 제 ①항 및 ②항 내용을 문서(등기우편 등), 전화(음성녹음) 또는 전자문서 등으로 알려드립니다. 이때 보험계약자 또는 피보험자가 보통약관 제45조(계약 후 알릴의무)에 따라 주소변경을 통보하지 않는 한 보험증권에 기재된 보험계약자 또는 기명피보험자의 주소를 위 안내 문서를 보낼 주소로 봅니다.
- ④ 회사가 제 ③항에 의한 납입최고(독촉) 등을 전자문서로 안내하고자 할 경우에는 「전자서명법」 제2조 제2호에 따른 전자서명으로 동의를 얻어 수신확인을 조건으로 전자문서를 송신하여야 하며, 계약자가 해당 전자문서를 수신확인하기 전까지는 그 전자문서는 송신되지 아니한 것으로 봅니다. 회사는 전자문서가 수신되지 아니한 것으로 확인되는 경우에는 납입최고기간이 끝나는 날 이전에 해당 내용을 서면(등기우편 등) 또는 전화(음성녹음)로 다시 알려드립니다.

제5조(준용규정)

이 특별약관에 정하지 않은 사항은 보통약관에 따릅니다.

제21장 커넥트데이 특별약관

제1조(적용대상)

이 특별약관은 보험계약 체결 시 다음의 조건을 모두 충족시키는 경우에 한하여 가입할 수 있습니다.

- ① ‘마일리지 특별약관(선할인)’, ‘마일리지 특별약관(후할인)’, 커넥트마일 특별약관(월정산형) 중 하나라도 가입하지 않은 경우
- ② 이 특별약관의 보험기간이 1년인 경우
- ③ **운행정보 확인장치**를 피보험자동차에 장착하고, 보험기간에 해당하는 보험료를 운행정보에 따라 분할 납입할 것을 약정하는 경우
- ④ 보험기간 중 **커넥트드(커넥트) 카 서비스**가 정상적으로 유지된 상태인 경우
- ⑤ 「대인배상 I」, 「대인배상 II」, 「대물배상」, 「자기신체사고」(또는 자동차상해 특별약관), 「무보험자동차에 의한 상해」, 「자기차량손해」에 모두 가입하는 경우
- ⑥ 보험계약자 또는 피보험자가 이 특별약관 또는 이와 유사한 특별약관을 가입하기 위해 운행정보의 조작, 사진 위변조 등을 통한 보험료 할인을 받은 사실이 없는 경우
- ⑦ 보험계약자 또는 피보험자가 이 특별약관 또는 이와 유사한 특별약관 가입 후 보험료 추징사유 발생에 따른 보험료 미반환 경력이 없는 경우

【용어풀이】

- ① 이 특별약관에서 **‘운행정보 확인장치’**라 함은 다음의 각 호 조건을 모두 만족하는 장치를 말합니다.
 1. 피보험자의 운행정보를 저장하고 전송하는 기능을 갖춘 장치로, 차량 출고 시 제조사의 표준장치 또는 옵션으로 장착된 장치(휴대전화 등에 어플리케이션을 탑재하여 사용되는 장치는 해당하지 않습니다)를 말합니다.
 2. 제조사와 자동차 보유자가 체결한 커넥트드(커넥트) 카 서비스에 의해 운행정보 수집이 가능한 장치로, 커넥트드(커넥트) 카 서비스를 해지하지 않는 한 임의로 운

행정보 수집을 제한할 수 없는 장치를 말합니다.

- ② 이 특별약관에서 '커넥티드(커넥트) 카 서비스'라 함은 자동차와 무선통신 기술을 결합하여 차량상태, 운행정보 등을 자동으로 수집하여 송수신하기로 약정한 계약을 말합니다.

예시) 현대자동차 블루링크, 기아자동차 커넥트, 제네시스 GCS 등

제2조(보험계약자 또는 피보험자의 의무사항)

- ① 보험계약자 또는 피보험자는 커넥티드(커넥트) 카 서비스 확인을 위해 개인정보처리자(커넥티드(커넥트) 카 서비스를 제공하는 제조사를 말합니다.)에게 개인정보 제공 동의를 하는 등 제1조(적용대상)에서 정한 사항을 확인하는 데 협조하여야 합니다.
- ② 보험계약자 또는 피보험자는 보험기간동안 피보험자자동차의 커넥티드(커넥트) 카 서비스 및 개인정보의 제공 동의 효력이 정상적으로 유지된 상태에서 운행하여야 합니다.
- ③ 보험계약자 또는 피보험자는 보험기간 중에 피보험자자동차를 교체한 경우에는 교체한 피보험자자동차의 커넥티드(커넥트) 카 서비스 확인을 위해 개인정보처리자(커넥티드(커넥트) 카 서비스를 제공하는 제조사를 말합니다.)에게 개인정보의 제공 동의를 하는 등 제1조(적용대상)에서 정한 사항을 확인하는 데 협조하여야 합니다.
- ④ 보험계약자 또는 피보험자는 교체한 피보험자자동차가 제1조(적용대상)에서 정한 커넥티드(커넥트) 카 서비스 이용이 가능한 차량이 아닌 경우에는 다음의 사항을 이행하여야 합니다.
 - 1. 보험계약자 또는 피보험자는 교체 전 피보험자자동차의 최종 주행정보를 보험회사(이하 '회사'라 합니다)에 알려야 합니다.
 - 2. 회사는 보험기간 첫 날부터 피보험자자동차를 교체시점까지의 기간에 해당하는 보험료 중 정산하지 않은 보험료를 청구하고 보험계약자 또는 피보험자는 이를 「커넥트데이 보험료 분할납입 추가 특별약관」 제3조(보험료의 산정 및 납입방법)에서 정한 방법에 따라 정산하여야 합니다.
 - 3. 회사는 교체한 자동차의 승계를 승인한 날로부터 보험기간 만료일까지 일할로 계산한 보험료를 청구하고, 보험계약자 또는 피보험자는 이를 지체없이 납입하여야 합니다.
- ⑤ 보험계약자는 「커넥트데이 보험료 분할납입 추가 특별약관」 제3조(보험료의 산정 및 납입방법)에 따라 월정산보험료를 납입 하여야 하며, 해당 보험료의 납입은 보험계약자 명의의 신용카드를 통해서만 가능합니다. 보험계약자는 월정산 보험료 납입을 위해 보험계약자 명의의 신용카드 번호, 유효기간 등 결제에 필요한 정보를 보험 가입 시 회사에 알려야 합니다. 보험기간 중 해당 정보가 변경되거나 보험료 결제를 위한 신용카드의 거래가 정지된 경우에는 결제 신용카드

정보의 변경사항을 회사에 알려야하며, 회사가 운영하는 웹 홈페이지 및 모바일 어플리케이션을 통해 결제 신용카드정보의 변경이 가능합니다.

제3조(운행정보 확인에 관한 일반사항)

- ① 회사는 이 제2조(보험계약자 또는 피보험자의 의무사항) 제②항에 따라 정상적으로 유지된 상태의 커넥티드(커넥트)카 서비스를 통해 운행정보를 확인합니다.
- ② 커넥티드(커넥트) 카 서비스가 정상적으로 유지되지 않은 기간에는 해당기간 전부를 운전일수로 간주하여 계산합니다.

제4조(특별약관 계약의 무효 등)

- ① 제2조(보험계약자 또는 피보험자의 의무사항)에서 정한 사항을 지키지 않은 경우에는 무효가 됩니다.
- ② 보험계약자 또는 피보험자가 운행정보를 임의로 조작하여 회사에 알리거나 피보험자등 차가 아닌 다른 자동차의 운행정보를 알리는 경우에는 이 특별약관은 무효가 됩니다. 단, 회사가 인정하는 경우에는 그러하지 않습니다.
- ③ 운행정보의 누락 또는 훼손 등으로 정확한 운행정보를 확인할 수 없는 경우에는 이 특별약관은 무효가 됩니다. 단, 보험계약자와 피보험자의 책임이 없는 경우에는 동 조항을 적용하지 않습니다.
- ④ 제2조(보험계약자 또는 피보험자의 의무사항) 제⑤항에 따라 등록된 신용카드가 **사고 카드**임이 밝혀진 경우에는 무효가 됩니다.

【용어풀이】

이 특별약관에서 '**사고카드**'라 함은 유효기간이 경과한 카드, 위조 및 변조된 카드, 무효 또는 거래정지를 받은 카드, 카드 상에 기재되어 있는 회원과 이용자가 상이한 카드 등을 말합니다. 단, 거래정지의 경우 회사에 등록된 이후에 거래가 정지된 경우는 제외하며, 이 경우 결제 신용카드의 변경사항을 회사에 알려야합니다.

- ⑤ 제1조(적용대상)의 조건을 모두 충족시키지 못한 경우에도 이 특별약관이 성립된 경우에는 회사는 이 사실을 안날로부터 이 1개월 이내에 특별약관을 취소할 수 있습니다.
- ⑥ 위 제①~⑤항에 의하여 이 특별약관의 계약이 무효 또는 취소가 된 경우에는 보험계약은 보험의 책임개시일을 기준으로 연간보험료 전액을 납입하는 계약으로 전환됩니다. 이 경우 보험계약자 또는 피보험자는 보험의 책임개시일 기준의 연간보험료 전액과 회사에 이미 납입한 보험료의 차이에 해당하는 금액을 청구한 날로부터 지체없이 납입하여야합니다.

제5조(보험계약자의 특별약관 계약의 임의해지)

- ① 보험계약자는 언제든지 이 특별약관 계약을 해지할 수 있으며, 이 경우 보험계약은 보험의 책임개시일을 기준으로 연간보험료 전액을 납입하는 계약으로 전환됩니다.
- ② 위 제①항에 따라 이 특별약관 계약이 임의해지된 경우 보험계약자 또는 피보험자는 보험의 책임개시일을 기준으로 연간보험료 전액과 회사에 이미 납입한 보험료의 차이에 해당하는 금액을 지체없이 납입하여야 합니다.

제6조(준용규정)

이 특별약관에 정하지 않은 사항은 보통약관에 따릅니다.

제22장 커넥트데이 분할납입 추가 특별약관

제1조(적용대상)

이 추가 특별약관은 커넥트데이 특별약관에 가입하고, 보험기간에 해당하는 보험료를 운행정보에 따라 월 단위로 분할 납입할 것을 약정하는 경우 해당 특약에 부가하여 적용합니다.

제2조(보험료의 분할납입)

보험계약자는 제3조(보험료의 산정 및 납입방법)에서 정한 방법에 따라 회사가 정한 납입일자 안에 보험료를 납입하여야 합니다.

제3조(보험료의 산정 및 납입방법)

- ① 회사는 운행정보 확인장치를 통해 집계한 피보험자동차의 **운전일수**와 회사에서 정한 보험요율을 근거로 다음과 같이 보험료를 산정합니다.
- 1. **최초납입보험료** : 대인배상 I 및 대물배상(2천만원) 연간보험료
- 2. **월정산보험료** : 1일 운전 적용률 X 회사가 정한 납입일자 이전 월의 운전일수 X 각 담보별(의무보험 제외) **연간보험료**

【용어풀이】

1. **최초납입보험료**라 함은 이 특별약관을 가입하는 시점에 납입하는 보험료로서 의무보험(대인배상 I 및 대물배상 2천만원)의 연간보험료를 말합니다.
2. **연간보험료**라 함은 「대인배상 I」, 「대인배상 II」, 「대물배상」, 「자기신체사고」(또는 자동차상해 특별약관), 「무보험자동차에 의한 상해」, 「자기차량손해」의 보험기간 1년 기준의 보험료를 말합니다.
3. **월정산보험료**라 함은 매월 회사가 정한 납입일자에 납입하는 보험료로서 의무보험을 제외한 담보를 운전일수에 따라 산정한 보험료를 말합니다.
※ 의무보험을 제외한 담보 : 대인배상 II, 대물배상(2천만원초과), 자기신체사고(또는 자동차상해), 무보험자동차에의한상해, 자기차량손해
4. **운전일수**라 함은 피보험자동차가 주행하여 거리 이동이 있는 경우로 당일의 누적주

행거리가 1km를 초과하는 일수를 말합니다. 단, 사고가 발생한 경우, 당일 주행 여부와 관계없이 사고발생일은 운전일로 간주합니다.

- ② 보험계약자는 「커넥트데이 특별약관」을 가입하는 시점에 최초납입보험료를 납입하고, 매월 회사가 정한 납입일자(납입일자가 휴일인 경우 익영업일)에 월정산보험료를 납입하여야 합니다.
- ③ 이 추가 특별약관의 보험료 납입은 이 「커넥트데이 특별약관」 제2조(보험계약자 또는 피보험자의 의무사항) 제⑤항에 따라 등록된 신용카드로 매월 자동 징수합니다.

제4조(보험료의 납입최고)

- ① 회사는 제3조(보험료의 산정 및 납입방법)에서 정한 보험료가 회사가 정한 납입 일자까지 납입되지 않은 경우에는 약정 납입일자로부터 30일간의 납입최고기간을 둡니다. 회사는 이 납입최고기간 안에 생긴 사고는 보상합니다.
- ② 제①항에서 정한 납입최고기간이 끝나는 날까지 납부해야 할 보험료가 납입되지 않는 경우 납입최고기간이 끝나는 날의 24시부터 의무보험을 제외한 보험계약은 해지됩니다.
- ③ 회사는 회사가 정한 납입일에 보험료가 납입되지 아니한 경우에는 납입최고기간 이내에 계속하여 보험료를 청구할 수 있습니다.
- ④ 보험계약자가 회사가 정한 납입일자까지 분할보험료를 납입하지 않은 경우, 회사는 보험계약자 및 기명피보험자에게 납입최고 기간이 끝나는 날 이전에 위 제①~③항의 내용을 문서(등기우편 등), 전화(음성녹음) 또는 전자문서 등으로 알려드립니다. 이때 보험계약자 또는 피보험자가 보통약관 제45조(계약 후 알릴 의무)에 따라 주소변경을 통보하지 않는 한 보험증권에 기재된 보험계약자 또는 기명피보험자의 주소를 위 안내 문서를 보낼 주소로 봅니다.
- ⑤ 회사가 제④항에 의한 납입최고(독촉) 등을 전자문서로 안내하고자 할 경우에는 「전자서명법」 제2조 제2호에 따른 전자서명으로 동의를 얻어 수신확인을 조건으로 전자문서를 송신하여야 하며, 계약자가 해당 전자문서를 수신확인하기 전까지는 그 전자문서는 송신되지 아니한 것으로 봅니다. 회사는 전자문서가 수신되지 아니한 것으로 확인되는 경우 납입최고기간이 끝나는 날 이전에 해당 내용을 서면(등기우편 등) 또는 전화(음성녹음)로 다시 알려드립니다.
- ⑥ 보험계약이 해지된 후 30일안에 보험계약자가 의무보험을 제외한 보험계약의 부활을 청구할 경우 이 보험계약은 책임개시일을 기준으로 연간보험료 전액을 납입하는 계약으로 전환됩니다. 이 경우 보험계약자 또는 피보험자는 해당 연간 보험료와 회사에 이미 납입한 보험료의 차이에 해당하는 금액을 지체없이 납입하여야 합니다.
- ⑦ 위 제⑥항의 경우 회사는 보험계약이 해지된 때로부터 해당 납입보험료를 영수한 날의 24시까지 생긴 의무보험 이외의 사고에 대하여는 보상하지 않습니다.

제5조(준용규정)

이 특별약관에 정하지 않은 사항은 보통약관에 따릅니다.

제23장 반려동물 사고 위로금 지원 특별약관

제1조(적용대상)

- ① 이 특별약관은 보험기간이 1년인 경우에만 가입할 수 있습니다.
- ② 이 특별약관은 **동물보호관리시스템**에 등록된 **기명피보험자** 또는 **부모, 배우자 및 자녀** 소유의 반려동물이 있는 경우에 한해 가입할 수 있습니다.

【용어풀이】

- ① **‘동물보호관리시스템’**이란 동물보호법 제15조(등록대상동물의 등록 등) 및 동법시행규칙 제10조(등록대상동물의 등록사항 및 방법 등)에 따라 농림축산검역본부에서 운영하는 동물등록 및 보호 등의 업무를 수행하는 시스템을 말합니다.
- ② **기명피보험자의 부모**: 보험증권에 기재된 피보험자의 부모, 양부모, 계부모를 말합니다.
- ③ **기명피보험자의 배우자**: 보험증권에 기재된 피보험자의 법률상의 배우자 또는 사실혼관계에 있는 배우자를 말합니다.
- ④ **기명피보험자의 자녀**: 보험증권에 기재된 피보험자의 법률상의 혼인관계 또는 사실혼관계에서 출생한 자녀, 양자녀, 계자녀를 말합니다.

제2조(특별약관 계약 전 알릴 의무)

보험계약자 또는 피보험자는 이 특별약관의 계약체결 시 가입하고자 하는 반려동물의 동물보호관리시스템에 등록된 동물등록번호를 보험회사(이하 “회사”라 함)에 알려주어야 합니다.

제3조(특별약관 계약 후 알릴 의무)

보험계약자 또는 피보험자는 이 특별약관의 계약체결 후 등록된 반려동물이 변경되었을 시 지체없이 변경하고자 하는 반려동물의 동물보호관리시스템에 등록된 동물등록번호를 회사에 알리고 승인을 받아야 합니다.

제4조(보상하는 손해)

회사는 피보험자가 피보험자동차를 소유·사용·관리하는 동안에 생긴 **타차와 충돌 또는 접촉한 사고**로 인해 피보험자동차에 탑승중인 반력동물이 **폐사** 또는 **부상**을 입은 경우 보험증권에 기재된 반력동물당(동물등록번호 기준) 다음 <별표> 반력동물 사고 위로금 지급기준표에 따라 보험금을 지급합니다.

<별표> 반력동물 사고 위로금 지급기준표

보험금 종류	보험금 지급기준 (반력동물당)	
	실속형	기본형
상실 위로금(폐사)	50만원	100만원
부상 위로금(부상)	20만원	50만원

단, 부상위로금은 보험기간 중 1회에 한하여 지급하며, 이후에 반력동물이 폐사하는 경우 상실 위로금은 보험증권에 기재된 가입금액에서 부상 위로금의 지급 금액을 제외한 금액을 지급하여 드립니다.

【용어풀이】

- ① **‘타차’**란 피보험자동차 이외의 자동차로서 그 자동차의 등록번호(차량번호 또는 차대번호 등을 말함)와 사고발생 시의 운전자 또는 소유자의 신분이 확인된 경우만을 말합니다. 이 경우, ‘자동차’란 자동차관리법에 따른 자동차, 군수품관리법에 따른 차량, 도로교통법에 따른 원동기장치자전거, 건설기계관리법에 따른 건설기계, 농업기계화촉진법에 따른 농업기계를 말합니다. 다만, 다음 중 어느 하나에 해당하는 자동차는 이 특별약관의 타차로 보지 않습니다.
 - (1) 기명피보험자와 그 부모, 배우자, 자녀가 소유하거나 통상 사용하는 자동차
 - (2) 기명피보험자의 배우자의 부모로서 기명피보험자 또는 그 배우자와 동거 중인 자가 소유하거나 통상 사용하는 자동차
- ② **‘충돌 또는 접촉한 사고’**란 타차와 충돌 또는 접촉하여 피보험자가 가입한 보험계약의 대물배상 또는 자기차량손해 보험금이 지급되거나 상대방이 가입한 보험회사에서 대물배상 보험금을 지급받은 사고를 말합니다.
- ③ **‘폐사’**란 ‘제4조(보상하는 손해)’에서 정하는 사고의 직접적인 결과로 반력동물이 수의사법 제12조(진단서 등)에 따라 수의사가 발급한 폐사 진단서에 의해 폐사가 확인된 경우를 말합니다.
- ④ **‘부상’**이란 ‘제4조(보상하는 손해)’에서 정하는 사고의 직접적인 결과로 반력동물이 상해를 입어 수의사법 제12조(진단서 등)에 따라 수의사가 발급한 진단서에 의해 부상이 확인된 경우를 말합니다.

제5조(보상하지 않는 손해)

회사는 보통약관 제8조(보상하지 않는 손해) ①항의 1호 내지 7호나 8호에 해당하는 손해는 보상하지 않으며, 다음의 손해도 보상하지 않습니다.

1. 보험증권에 기재된 운전가능범위 외의 자가 운전하던 중 생긴 사고로 인한 손해
2. 피보험자가 무면허운전(보통약관 제1조 제4호) 또는 음주운전(보통약관 제1조 제9호)을 하였을 때 생긴 사고로 인한 손해
3. 피보험자가 마약·약물운전(보통약관 제1조 제20호)을 하였을 때 생긴 사고로 인한 손해

【용어풀이】

- ① ‘**무면허운전**’이라 함은 도로교통법 또는 건설기계관리법의 운전(조종)면허에 관한 규정에 위반하는 무면허 또는 무자격운전을 말하며, 운전(조종)면허의 효력이 정지 중에 있거나 운전(조종)의 금지 중에 있을 때에 운전하는 것을 포함합니다.
- ② ‘**음주운전**’이라 함은 도로교통법에서 규정하고 있는 한계치 이상으로 술을 마시고 운전하는 것을 말합니다.
- ③ ‘**마약·약물운전**’이라 함은 마약 또는 약물 등의 영향으로 인하여 정상적인 운전을 하지 못할 우려가 있는 상태에서 피보험자자동차를 운전하는 것을 말합니다.

제6조(특별약관 계약의 무효)

보험계약자 또는 피보험자가 제2조(특별약관 계약 전 알릴 의무) 또는 제3조(특별약관 계약 후 알릴 의무)에 따른 동물등록번호를 허위로 알린 경우 이 특별약관은 성립하지 않습니다.

제7조(제출서류)

보험금을 청구할 때에는 보험금 청구서와 사고를 증명하는 서류(초진차트, 진단서 등), 동물등록증, 가족관계증명서(등록된 반려동물이 기명피보험자의 부모, 배우자 또는 자녀 소유로 등록된 경우에 한함), 그 밖에 보험회사가 꼭 필요하다고 인정하는 서류 또는 증거를 제출하여야 합니다.

제8조(준용규정)

이 특별약관에서 정하지 않은 사항은 보통약관을 따릅니다.

제24장 품질인증부품 사용 특별약관

제1조(가입대상)

이 특별약관은 보통약관 「대물배상」, 「자기차량손해」 또는 「자기차량손해 포괄담보 특별약관(자기차량손해 대체 특별약관)」에 가입한 경우 자동으로 적용됩니다.

제2조(보상내용)

보험회사(이하 “회사”라고 합니다)는 보통약관 「대물배상」, 「자기차량손해」 또는 「자기차량손해 포괄담보 특별약관(자기차량손해 대체 특별약관)」에 따라서 보험금이 지급되는 경우로서 아래 각 호에 따라 이 특별약관에서 정한 품질인증부품(*1)을 사용하여 실제 수리 시 OEM 부품 공시가격(*2)의 25%를 피보험자에게 지급하여 드립니다.

1. 피보험자동차 또는 배상책임(대물배상) 대상 자동차가 출고 후 5년을 초과한 경우로서, 외장부품(*3)을 품질인증부품으로 교환수리하는 경우
2. 제1호에 해당되지 않는 경우이나 피보험자가 품질인증부품으로 교환수리를 희망하는 경우

【용어풀이】

- ① 이 특별약관에서 ‘품질인증부품’이란 「자동차관리법」 제30조의5에 따라 인증된 부품을 말합니다.
- ② 이 특별약관에서 ‘OEM(Original Equipment Manufacturing) 부품’이란 자동차 제조사에서 출고된 자동차에 장착된 부품을 말하며, ‘OEM 부품 공시가격’이란 자동차관리법 제32조의 2 제 1항 제4호에 따라 자동차제작사가 인터넷 홈페이지 등을 통해 공개하는 가격을 말합니다.
- ③ 이 특별약관에서 외장부품이라 함은 자동차의 외관을 구성하는 부품으로서 범퍼, 보닛(후드), 펜더, 트렁크리드, 도어 및 백도어를 의미합니다.

제3조(OEM부품 사용에 대한 특례)

회사는 보통약관 「대물배상」, 「자기차량손해」 또는 「자기차량손해 포괄담보 특별약관(자기차량손해 대체 특별약관)」에 따라서 보험금이 지급되는 경우로서 피보험자가 OEM부품으로 교환수리를 희망하는 경우에는 보통약관 <별표2> 대물배상

지급기준 및 「자기차량손해」 제24조(지급보험금의 계산)에도 불구하고 OEM부품으로 교환수리하는데 소요되는 비용을 한도로 보상합니다. 다만, 다음 각 호의 어느 하나에 해당되는 경우에는 이 특례를 적용하지 않습니다.

1. 경미한 손상(*1)에 해당하여 보험개발원이 정한 경미손상 수리기준에 따라 복원수리하거나 품질인증부품으로 교환수리하는 경우
2. 자동차에 이미 장착되어 있던 OEM부품 또는 품질인증부품 이외의 부품(*2)이 파손되어 교환수리하는 경우

[용어풀이]

- ① 이 특별약관에서 경미한 손상이라 함은 외장부품 중 자동차의 기능과 안전성을 고려할 때 부품교체 없이 복원이 가능한 손상을 말합니다.
- ② 이 특별약관에서 OEM부품 또는 품질인증부품 이외의 부품이라 함은 「자동차관리법」 제58조 제5항 제2호에 따른 중고부품, 재생부품 등을 의미합니다.

제4조(피보험자)

이 특별약관에서 피보험자는 기명피보험자 또는 배상책임(대물배상) 대상 자동차의 소유자를 말합니다.

제5조(보상하지 않는 손해)

- ① 회사는 보통약관 「대물배상」 제8조(보상하지 않는 손해) 및 「자기차량손해」 제23조(보상하지 않는 손해)에서 정하는 사항은 보상하지 않습니다.
- ② 보험증권에 기재된 운전 가능 범위 또는 운전 가능 연령 범위 이외의 자가 피보험자동차를 운전하던 중 발생한 사고에 대해서는 보상하지 않습니다.
- ③ 품질인증부품을 사용하여 지급되는 보험금(이 특별약관 제2조(보상내용)에 의하여 지급되는 금액을 포함합니다)이 보통약관 「대물배상」인 경우 사고 당시 해당 차량의 중고시세, 보통약관 「자기차량손해」 또는 「자기차량손해 포괄담보 특별약관(자기차량손해 대체 특별약관)」인 경우 보험가입금액(보험가입금액이 보험가액보다 많은 경우에는 보험가액)을 초과하는 경우 그 초과액은 보상하지 않습니다.

제6조(보험금의 환입)

- ① 피보험자가 청구포기 등의 사유로 보통약관 「대물배상」, 「자기차량손해」 또는 「자기차량손해 포괄담보 특별약관(자기차량손해 대체 특별약관)」의 보험금을 회사에 돌려줄 경우 이 특별약관에 따라 지급한 금액도 동시에 돌려주어야 합니다.
- ② 이 특별약관에서 정한 방법으로 품질인증부품을 사용하였으나, 품질인증부품의 하자 등으로 인하여 OEM부품으로 교환이 필요한 경우에는 이 특별약관에 따라 지급한 금액을 회사에 돌려주어야 합니다.

제7조(적용제외)

- ① 회사는 다음 각 호의 어느 하나에 해당되는 경우에는 OEM부품으로 교환수리하는데 소요되는 비용을 한도로 보상하며, 이 특별약관 제2조(보상내용)에 따른 OEM부품 공시가격의 25%를 지급하지 않습니다.
 1. 품질인증부품을 공급할 수 없거나 공급 지연 등의 사유로 회사가 OEM부품으로 수리가 필요하다고 판단하는 경우
 2. 품질인증부품을 사용하여 지급되는 보험금(이 특별약관 제2조(보상내용)에 의하여 지급되는 금액을 포함합니다)이 OEM부품을 사용하여 지급되는 보험금을 초과하는 경우
- ② 이 특별약관 제3조(OEM부품 사용에 대한 특례) 제1호 또는 제2호에 해당하는 경우에는 이 특별약관 제2조(보상내용)에 따른 OEM부품 공시가격의 25%를 지급하지 않습니다.

제8조(준용 규정)

이 특별약관에서 정하지 아니한 사항은 보통약관에 따릅니다.

관련법규

(*1) 도로교통법 제45조(과로한 때 등의 운전금지)

자동차 등의 운전자는 제44조에 따른 술에 취한 상태 외에 과로, 질병 또는 약물(마약, 대마 및 향정신성의약품과 그밖에 행정안전부령으로 정하는 것을 말한다. 이하 같다)의 영향과 그 밖의 사유로 정상적으로 운전하지 못할 우려가 있는 상태에서 자동차 등을 운전하여서는 아니 된다.

(*2) 도로교통법 제44조(술에 취한 상태에서의 운전금지)

- ① 누구든지 술에 취한 상태에서 자동차등을 운전하여서는 아니 된다.
- ④ 제 1항에 따라 운전이 금지되는 술에 취한 상태의 기준은 운전자의 혈중알코올농도가 0.03 퍼센트 이상인 경우로 한다.

(*3) 도로교통법 제54조(사고발생 시 조치) 제1항

- ① 차의 운전 등 교통으로 인하여 사람을 사상(死傷)하거나 물건을 손괴(이하 “교통사고”라 한다)한 경우에는 그 차의 운전자나 그 밖의 승무원(이하 “운전자 등”이라 한다)은 즉시 정차하여 사상자를 구호하는 등 필요한 조치를 하여야 한다.

(*4) 도로교통법 제148조(벌칙)

제54조 제1항에 따른 교통사고 발생 시의 조치를 하지 아니한 사람은 5년 이하의 징역이나 1천 500만원 이하의 벌금에 처한다.

(*4') 도로교통법 제148조의2(벌칙)

- ① 다음 각 호의 어느 하나에 해당하는 사람은 1년이상 3년이하의 징역이나 500만원 이상 1천만원 이하의 벌금에 처한다.
 1. 제44조 제1항을 2회 이상 위반한 사람으로서 다시 같은 조 제1항을 위반하여 술에 취한 상태에서 자동차등을 운전한 사람.
 2. 술에 취한 상태에 있다고 인정할 만한 상당한 이유가 있는 사람으로서 제44조 제2항에 따른 경찰공무원의 측정에 응하지 아니한 사람(이하 생략)

(*5) 자동차손해배상보장법 제5조

- ① **자동차보유자**는 자동차의 운행으로 다른 사람이 사망하거나 부상한 경우에 피해자(피해자가 사망한 경우에는 손해배상을 받을 권리를 가진 자를 말한다. 이하 같다)에게 대통령령으로 정하는 금액을 지급할 책임을 지는 **책임보험**이나 **책임공제**(이하 ‘책임보험등’이라 한다)에 가입하여야 한다.
- ② 자동차보유자는 책임보험등에 가입하는 것 외에 자동차의 운행으로 다른 사람의 재물이 멸실되거나 훼손된 경우에 피해자에게 대통령령으로 정하는 금액을 지급할 책임을 지는 「보험업법」에 따른 보험이나 「여객자동차 운수사업법」, 「화물자동차 운수사업법」 및 「건설기계관리법」에 따른 공제에 가입하여야 한다.
- ④ 제1항 및 제2항은 대통령령으로 정하는 자동차와 도로(「도로교통법」 제2조 제1호에 따른 도로를 말한다. 이하 같다)가 아닌 장소에서만 운행하는 자동차에 대하여는 적용하지 아니한다.

【용어풀이】

- ① **‘자동차보유자’**라 함은 자동차의 소유자나 자동차를 사용할 권리가 있는 자로서 자기를 위하여 자동차를 운행하는 자를 말한다.
- ② **‘책임보험’**라 함은 자동차보유자와 「보험업법」에 따라 허가를 받아 보험업을 영위하는 자(이하 ‘보험회사’라 한다)가 자동차의 운행으로 다른 사람이 사망하거나 부상한 경우 이 법에 따른 손해배상책임을 보장하는 내용을 약정하는 보험을 말한다.
- ③ **‘책임공제’**라 함은 사업용 자동차의 보유자와 「여객자동차 운수사업법」, 「화물자동차 운수사업법」, 「건설기계관리법」 또는 「생활물류서비스산업발전법」에 따라 공제사업을 하는 자(이하 “공제사업자”라 한다)가 자동차의 운행으로 다른 사람이 사망하거나 부상한 경우 이 법에 따른 손해배상책임을 보장하는 내용을 약정하는 공제를 말한다.

(*6) 자동차손해배상보장법 제5조의 2

- ① 자동차보유자는 보유한 자동차(제5조 제3항 각 호의 자가 면허 등을 받은 사업에 사용하는 자동차는 제외한다)를 해외체류 등으로 6개월 이상 2년 이하의 범위에서 장기간 운행할 수 없는 경우로서 대통령령으로 정하는 경우에는 그 자동차의 등록업무를 관할하는 특별시장·광역시장·도지사·특별자치도지사(자동차의 등록업무가 시장·군수·구청장에게 위임된 경우에는 시장·군수·구청장을 말한다. 이하 “시·도지사”라 한다)의 승인을 받아 그 운행중지기간에 한하여 제5조 제1항 및 제2항에 따른 보험 또는 공제에의 가입의무를 면제받을 수 있다. 이 경우 자동차보유자는 해당 자동차등록증 및 자동차등록번호판을 시·도지사에게 보관하여야 한다.

(*7) 자동차손해배상보장법 제3조(자동차손해배상책임)

자기를 위하여 자동차를 운행하는 자는 그 운행으로 다른 사람을 사망하게 하거나 부상하게 한 경우에는 그 손해를 배상할 책임을 진다. 다만, 다음 각 호의 어느 하나에 해당하면 그러하지 아니하다.

1. 승객이 아닌 자가 사망하거나 부상한 경우에 자기와 운전자가 자동차의 운행에 주의를 기울이지 아니하였고, 피해자 또는 자기 및 운전자 외의 제3자에게 고의 또는 과실이 있으며, 자동차의 구조상의 결함이나 기능상의 장애가 없었다는 것을 증명할 경우
2. 승객이 고의나 자살행위로 사망하거나 부상한 경우

(*8) 자동차손해배상보장법 제10조

- ① 보험가입자들에게 제3조에 따른 손해배상책임이 발생하면 그 피해자는 대통령령으로 정하는 바에 따라 보험회사등에게 「상법」 제724조 제2항에 따라 보험금 등을 자기에게 직접 지급할 것을 청구할 수 있다. 이 경우 피해자는 자동차보험진료수가에 해당하는 금액은 진료한 의리기관에 직접 지급하여 줄 것을 청구할 수 있다.
- ② 보험가입자 등은 보험회사등이 보험금등을 지급하기 전에 피해자에게 손해에 대한 배상금을 지급한 경우에는 보험회사등에게 보험금 등의 보상한도에서 그가 피해자에게 지급한 금액의 지급을 청구할 수 있다.

(*9) 「전자서명법」 제2조 제2호, 제3호 및 제10호

- 2. “전자서명”이라 함은 서명자를 확인하고 서명자가 당해 전자문서에 서명을 하였음을 나타내는데 이용하기 위하여 당해 전자문서에 첨부되거나 논리적으로 결합된 전자적 형태의 정보를 말한다.
- 3. “공인전자서명”이라 함은 다음 각목의 요건을 갖추고 공인인증서에 기초한 전자서명을 말한다.
 - 가. 전자서명생성정보가 가입자에게 유일하게 속할 것
 - 나. 서명 당시 가입자가 전자서명생성정보를 지배·관리하고 있을 것
 - 다. 전자서명이 있는 후에 당해 전자서명에 대한 변경여부를 확인할 수 있을 것
 - 라. 전자서명이 있는 후에 당해 전자문서의 변경여부를 확인할 수 있을 것
- 10. “공인인증기관”이라 함은 공인인증역을 제공하기 위하여 제4조의 규정에 의하여 지정된 자를 말한다.

(*10) 개인정보보호법 제15조, 제17조, 제22조 내지 제24조, 신용정보의 이용 및 보호에 관한 법률 제32조, 같은 법 시행령 제28조

[개인정보보호법] 제15조(개인정보의 수집·이용) 및 제17조(개인정보의 제공) 개인정보처리자는 개인정보의 수집 및 목적에 따라 이용할 수 있으며, 정보주체의 동의를 받아 제3자에게 개인정보를 제공할 수 있음. 제22조(동의를 받는 방법) 개인정보처리자는 개인정보처리를 위해 각각의 동의사항을 구분하여 정보주체에게 동의를 받아야함. 제24조(고유식별정보의 처리제한) 개인정보처리자는 주민등록번호 등 ‘고유식별정보’를 ‘1. 동법제15조, 제17조에 따라 정보주체에게 알리고 동의 받은 경우’, ‘2. 법령에서 구체적으로 요구하는 경우’ 처리할 수 있음

[신용정보의 이용 및 보호에 관한 법률] 제32조 (개인신용정보의 제공·활용에 대한 동의) 신용정보제공이용자가 개인신용정보 등 (동법 시행령 제28조에서 규정함)을 타인에게 제공하는 경우 동의방법 등

(*11) 예금자보호법

보험회사의 경영이 악화된 경우 보험업법상의 보험계약이전제도에 의해 다른 회사로 보험계약을 이전하는 보호장치가 마련되어 있으며, 만약 파산 등으로 인해 보험회사가 보험계약상의 채무를 이행할 수 없게 된 경우, 예금자보호법에 의해 1억원 한도 내에서 각종 환급금 및 보험금 지급을 보장합니다. 다만, 보험계약자 및 보험료납부자가 법인인 경우에는 보호되지 않습니다.

(*12) 소득세법 제20조

- ① 근로소득은 해당 과세기간에 발생한 다음 각 호의 소득으로 한다.
 - 1. 근로를 제공함으로써 받는 봉급·급료·보수·세비·임금·상여·수당과 이와 유사한 성질의 급여
 - 2. 법인의 주주총회·사원총회 또는 이에 준하는 의결기관의 결의에 따라 상여로 받는 소득
 - 3. 「법인세법」에 따라 상여로 처분된 금액
 - 4. 퇴직함으로써 받는 소득으로서 퇴직소득에 속하지 아니하는 소득
- ② 근로소득금액은 제1항 각 호의 소득의 금액의 합계액(비과세소득의 금액은 제외하며, 이하 “총급여액”이라 한다)에서 제47조에 따른 근로소득공제를 적용한 금액으로 한다.
- ③ 근로소득의 범위에 관하여 필요한 사항은 대통령령으로 정한다.

(*13) 소득세법 제19조

- ① 사업소득은 해당 과세기간에 발생한 다음 각 호의 소득으로 한다.
 - 1. 농업(작물재배업은 제외한다. 이하 같다)·임업 및 어업에서 발생하는 소득.
 - 2. 광업에서 발생하는 소득
 - 3. 제조업에서 발생하는 소득
 - 4. 전기, 가스, 증기 및 수도사업에서 발생하는 소득
 - 5. 하수·폐기물처리, 원료재생 및 환경복원업에서 발생하는 소득
 - 6. 건설업에서 발생하는 소득
 - 7. 도매 및 소매업에서 발생하는 소득
 - 8. 운수업에서 발생하는 소득
 - 9. 숙박 및 음식점업에서 발생하는 소득
 - 10. 출판, 영상, 방송통신 및 정보서비스업에서 발생하는 소득
 - 11. 금융 및 보험업에서 발생하는 소득
 - 12. 부동산업 및 임대업에서 발생하는 소득. 다만, 지역권 등 대통령령으로 정하는 권리를 대여함으로써 발생하는 소득
 - 13. 전문, 과학 및 기술서비스업(대통령령으로 정하는 연구개발업은 제외한다. 이하 같다)에서 발생하는 소득
 - 14. 사업시설관리 및 사업지원서비스업에서 발생하는 소득
 - 15. 교육서비스업(대통령령으로 정하는 교육기관은 제외한다. 이하 같다)에서 발생하는 소득
 - 16. 보건업 및 사회복지서비스업(대통령령으로 정하는 사회복지사업은 제외한다. 이하 같다)에서 발생하는 소득
 - 17. 예술, 스포츠 및 여가 관련 서비스업에서 발생하는 소득
 - 18. 협회 및 단체(대통령령으로 정하는 협회 및 단체는 제외한다. 이하 같다), 수리 및 기타 개인서비스업에서 발생하는 소득
 - 19. 가구내 고용활동에서 발생하는 소득

20. 제1호부터 제19호까지의 규정에 따른 소득과 유사한 소득으로서 영리를 목적으로 자기의 재산과 책임 하에 계속적·반복적으로 행하는 활동을 통하여 얻는 소득
- ② 사업소득금액은 해당 과세기간의 총수입금액에서 이에 사용된 필요경비를 공제한 금액으로 하며, 필요경비가 총수입금액을 초과하는 경우 그 초과하는 금액을 “결손금”이라 한다.
 - ③ 제1항 각 호에 따른 사업의 범위에 관하여는 이 법에 특별한 규정이 있는 경우 외에는 「통계법」 제 22조에 따라 통계청장이 고시하는 한국표준산업분류에 따르고, 그 밖의 사업소득의 범위에 관하여 필요한 사항은 대통령령으로 정한다.

(*14) 통계법 제15조

- ① 통계청장은 통계의 작성·보급 및 이용을 촉진하기 위하여 정부정책의 수립·평가 또는 경제·사회현상의 연구·분석 등에 이용되는 수량적 정보를 작성하고 있거나 작성하고자 하는 기관등의 신청이 있는 경우 해당 기관등을 통계작성지정기관으로 지정할 수 있다. 이 경우 지정요건은 통계작성 조직 및 예산, 통계작성계획 등을 고려하여 대통령령으로 정한다.
- ② 통계청장은 정부정책의 수립·평가 또는 경제·사회현상의 연구·분석 등에 이용되는 수량적 정보를 작성하고 있는 공공기관(중앙행정기관 및 지방자치단체는 제외한다)이 제1항에 따른 지정신청을 하지 아니하는 경우에는 위원회의 심의·의결을 거쳐 통계작성지정기관으로 지정할 수 있다.
- ③ 통계작성지정기관의 지정신청, 지정의 절차 및 방법 등에 관하여 필요한 사항은 대통령령으로 정한다.

(*15) 통계법 제17조

- ① 통계청장은 통계작성기관의 장의 신청에 따라 정부의 각종 정책의 수립·평가 또는 다른 통계의 작성 등에 널리 활용되는 통계로서 다음 각 호의 어느 하나에 해당하는 통계를 지정통계로 지정한다.
 - 1. 전국을 대상으로 작성하는 통계
 - 2. 지역발전을 위한 정책수립 및 평가의 기초자료가 되는 통계
 - 3. 다른 통계의 모집단자료로 활용 가능한 통계
 - 4. 국제연합 등 국제기구에서 권고하는 통일된 기준 및 작성방법에 따라 작성하는 통계
 - 5. 그 밖에 지정통계로 지정할 필요가 있다고 통계청장이 인정하는 통계
- ② 통계청장은 지정통계가 제1항에 따른 지정요건을 갖추지 못하게 되는 경우에는 그 지정을 취소할 수 있다.
- ③ 통계청장은 지정통계를 지정하거나 지정통계의 지정을 취소한 때에는 이를 고시하여야 한다.
- ④ 지정통계 지정의 절차 및 방법과 제3항에 따른 고시에 포함되어야 할 사항 등에 관하여 필요한 사항은 대통령령으로 정한다.

(*16) 형법 제258조

제1항 : 사람의 신체를 상해하여 생명에 대한 위험을 발생하게 한 자는 1년 이상 10년 이하의

징역에 처한다.

제2항 : 신체의 상해로 인하여 불구 또는 불치나 난치의 질병에 이르게 한 자도 전항의 형과 같다

(*17) 교통사고처리특례법 제4조 제1항 제2호

피해자가 신체의 상해로 인하여 생명에 대한 위험이 발생하거나 불구가 되거나 불치 또는 난치의 질병이 생긴 경우

(*18) 형사소송법 450조

약식명령의 청구가 있는 경우에 그 사건이 약식명령으로 할 수 없거나 약식명령으로 하는 것이 적당하지 아니하다고 인정한 때에는 공판절차에 의하여 심판하여야 한다.

(*19) 형사소송법 453조

제1항 : 검사 또는 피고인은 약식명령의 고지를 받은 날로부터 7일 이내에 정식재판의 청구를 할 수 있다. 단, 피고인은 정식재판의 청구를 포기할 수 없다.

제2항 : 정식재판의 청구는 약식명령을 한 법원에 서면으로 제출하여야 한다.

제3항 : 정식재판의 청구가 있는 때에는 법원은 지체없이 검사 또는 피고인에게 그 사유를 통지하여야 한다.

(*20) 환경친화적 산업구조로의 전환촉진에 관한 법률 제22조

① 산업통상자원부장관은 환경설비 및 재제조 제품의 품질과 기술경쟁력을 강화하기 위하여 환경설비 및 재제조 제품에 대한 품질·성능평가와 공장심사를 거쳐 품질인증을 할 수 있다. 다만, 품질인증을 할 때에 다른 법률에서 재제조 제품에 대한 품질기준 및 인증을 규정하고 있는 경우에는 그 법률로 정한 관계 중행정기관의 장과 협의하여야 한다.(이하생략)

(*21) 국민기초생활보장법 제5조 (수급자의 범위)

① 수급권자는 부양의무자가 없거나, 부양의무자가 있어도 부양능력이 없거나 부양을 받을 수 없는 사람으로서 소득 인정액이 최저생계비 이하인 사람으로 한다.(이하 생략)

(*22) 국민기초생활보장법 제2조(정의)

11. “차상위계층”이란 수급권자(제5조 제2항에 따라 수급권자로 보는 사람은 제외한다)에 해당하지 아니하는 계층으로서 소득인정액이 대통령령으로 정하는 기준 이하인 계층을 말한다.

(*23) 민법 제1000조

① 상속에 있어서는 다음 순위로 상속인이 된다.

1. 피상속인의 직계비속, 2. 피상속인의 직계존속, 3. 피상속인의 형제·자매, 4. 피상속인의 4촌 이내의 방계혈족(이하생략)

(*24) 민법 제1003조

① 피상속인의 배우자는 제1000조 제1항 제1호와 제2호의 규정에 의한 상속인이 있는 경우에는 그 상속인과 동순위로 공동상속인이 되고 그 상속인이 없는 때에는 단독 상속인이 된다. (이하생략)

(*25) 산업재해보상보험법

산업재해보상보험 사업을 시행하여 근로자의 업무상의 재해를 신속하고 공정하게 보상하며, 재해근로자의 재활 및 사회복귀를 촉진하기 위하여 이에 필요한 보험시설을 설치·운영하고, 재해 예방과 그 밖에 근로자의 복지 증진을 위한 사업을 시행하여 근로자 보호에 이바지하는 것을 목적으로 시행된 법

개인신용정보 제공·이용에 대한 고객 권리 안내문

1. 금융서비스 이용 범위

- 가. 고객의 개인신용정보는 금융거래의 설정·유지여부 판단 목적 및 고객이 동의한 목적만으로 이용됩니다.
- 나. 고객은 영업장·인터넷 등 다양한 채널을 통해 금융거래를 체결하거나 금융서비스를 제공받는 과정에서 1) 금융회사가 본인의 개인신용정보(이하 '본인정보')를 제휴부가서비스 등을 위해 제휴회사 등에 제공하는 것 및 2) 당해 금융회사가 금융상품 소개 및 구매권유(이하 '마케팅') 목적으로 이용하는 것에 대해 동의를 하지 않는 경우에도 금융거래를 체결하거나 금융서비스를 이용할 수 있습니다. 다만, 이러한 동의를 하지 않은 경우에는 제휴부가서비스 및 상품·서비스 등을 제공받지 못할 수 있습니다.

2. 「신용정보의 이용 및 보호에 관한 법률」상의 고객 권리

가. **신용정보 이용 및 제공사실 조회 통지 요구**
 고객은 「신용정보의 이용 및 보호에 관한 법률」 제35조에 따라 조회를 한 신용정보주체의 요청이 있는 경우 개인신용정보를 이용하거나 제공하는 때에 본인정보의 주요 내용 등을 알려주도록 회사에 요구할 수 있습니다.

[신청방법] - 서면: 본사(서울 중로구 창경궁로 117 (인의동, 하나손해보험 빌딩)) - 전화: 1566-3000 - 인터넷: www.hanainsure.co.kr - [조회/신청]

나. **금융거래 거절 근거 신용정보 고지 요구**

고객은 「신용정보의 이용 및 보호에 관한 법률」 제36조에 따라 금융회사가 전국은행연합회, 신용조회회사 등으로부터 제공받은 연체정보 등에 근거하여 금융거래를 거절·중지하는 경우에는 그 거절·중지의 근거가 된 신용정보, 등 정보를 제공한 기관의 명칭·주소·연락처 등을 고지해 줄 것을 금융회사에 요구할 수 있습니다.

다. **개인신용정보 제공·이용 동의 철회권 등**

개인고객은 「신용정보의 이용 및 보호에 관한 법률」 제37조제1항의 방식으로 동의한 경우 개인신용정보 제공 동의를 철회할 수 있습니다. 또한, 금융회사에 대하여 상품이나 용역을 소개하거나 구매를 목적으로 본인에게 연락하는 것을 중지하도록 청구할 수 있습니다. (다만, 신용조회회사 또는 한국신용정보원(신용정보집중기관)에 제공하여 개인의 신용도 등을 평가하기 위한 목적으로 행한 개인정보 제공 동의는 철회할 수 없습니다. 동의를 받은 금융회사 외의 신용정보제공·이용자에게 해당 개인신용정보를 제공하지 아니하면 고객과 약정한 용역의 제공을 하지 못하게 되는 등 계약 이행이 어려워지거나 고객이 신청한 금융거래 등 상거래관계의 설정 및 유지 여부 등을 판단하기 위한 목적을 달성할 수 없는 경우에는 고객이 동의를 철회하려면 그 용역의 제공을 받지 아니할 의사를 명확하게 밝히셔야 합니다.)

[신청방법] - (수신자부담) 무료전화: 080-860-3300
 - 무료전화 이외: 당사 콜센터(1566-3000), Do Not Call 센터(www.donotcall.or.kr), 방문(본사 주소 참조)
 - 인터넷: www.hanainsure.co.kr - [신청]

라. **본인정보의 열람 및 정정 요구**

고객은 「신용정보의 이용 및 보호에 관한 법률」 제38조에 따라 전국은행연합회, 신용조회회사, 금융회사 등이 보유한 본인정보에 대해 열람 청구가 가능하며, 본인정보가 사실과 다른 경우에는 이의 정정 및 삭제를 요구할 수 있으며, 그 처리결과에 이의가 있는 경우에는 금융위원회에 시정을 요청할 수 있습니다.

신청방법	전 화	지역번호 없이 1566-3000/1644-3000/ 1644-2500
	서 면	03137 서울 중로구 창경궁로 117 (인의동, 하나손해보험 빌딩)
	인터넷	www.hanainsure.co.kr

마. **본인정보의 무료 열람 요구**

고객은 「신용정보의 이용 및 보호에 관한 법률」 제39조에 따라 본인정보를 신용조회회사를 통하여 연간 일정 범위 내에서 무료로 열람할 수 있습니다. 자세한 사항은 각 신용조회회사에 문의하시기 바랍니다.
 - 한국신용정보(주)/한국신용평가정보(주)/서울신용평가정보(주)/코리아크레딧뷰로(주)

3. 개인정보 유출 시 피해보상 규정

당사의 고의 또는 과실 등 귀책사유로 인한 개인정보 유출로 고객님에게 발생한 손해에 대해 관계 법령 등에 따라 보상 받으실 수 있습니다.

4. 위의 권리행사와 관련하여 불편함을 느끼시거나 애로가 있으신 경우 아래의 담당자 앞으로 연락하여 주시기 바랍니다.

당사 개인정보 관리·보호인	손해보험협회 개인정보보호 담당자	금융감독원 개인정보 보호 담당자
02) 6670-8032 서울 중로구 창경궁로 117 (인의동, 하나손해보험 빌딩) 7층	02) 3702-8500 서울시 중로구 중로5길 68 코리안리빌딩 6층	1332 (국번없이) 서울시 영등포구 여의대로 38 금융감독원 1층 금융민원센터

예금자 보호 안내

이 보험계약은 예금자보호법에 따라 해약환급금(또는 만기 시 보험금)에 기타지급금을 합한 금액이 1인당 "1억원까지"(본 보험회사의 여타 보호상품과 합산) 보호됩니다. 이와 별도로 본 보험회사 보호상품의 사고보험금을 합산한 금액이 1인당 "1억원까지" 보호됩니다. 다만, 보험계약자 및 보험료납부자가 법인의 보험계약의 경우에는 보호되지 않습니다.

보험 모집질서 신고센터 안내

- ※ 보험계약과 관련한 보험모집질서 문란행위는 보험업법에 의해 처벌받을 수 있습니다.
- 금융감독원 보험 모집질서 위반행위 신고센터
 - 전화: 1332
 - 인터넷: www.fss.or.kr
- 사교집수, 보험처리 등 보험계약 관련 문의(하나손해보험)
 - 전화: 1566-3000
 - 인터넷: www.hanainsure.co.kr